Városi Könyvtár
Celldömölk
Dr. Gáfin Lajos tér 1.

V. ÉVFOLYAM, 1. SZÁM ■ 1993. JANUÁR

Új Kemenesalja

CELLDÖMÖLK VÁROS ÖNKORMÁNYZATÁNAK LAPJA
MEGJELENIK HAVONTA ■ ÁRA: 12 FORINT

Újabb év vagy új év?

Ismét magunk mögött tudhatunk egy szilveszter éjszakát, annak petárda-durrogató és pezsgőtől szalonspicces hangulatával együtt, és megnyugodva állapíthatjuk meg, ez a zajos óévbúcsúztatás – úgy látszik – örök időkre hagyomány marad.

Jó ez így, hiszen ilyenkor mindenki felszabadult akar lenni, túltéve magát a mindennapok gondjain, nem törődve talán a búcsúztatott év nehézségeivel, örömeivel sem, de némileg reménykedve az elkövetkező évben, mely nagyobb sikerekkel, több szerencsével, de legalább nyugodtabb élettel és egészséggel kecsegtethet.

Ha nézi a közönséges halandó az óévbúcsúztatást, az újévköszöntést, a zajos forgatagot, a televízió erőlködését, melynek többé-kevésbé szórakoztató adásaiban erőlködés nélkül fantasztikus autókat és más értékes ajándékokat lehet nyerni, akkor el kell gondolkodnunk, hogy valóban olyan rosszul élünk-e, mint azt nagyon sokat gondolják. A baj ott van, hogy általában nem az él rosszul, aki gondolja, hanem aki ezt érzi is, de nem veri nagydobra.

Az elmúlt évet különösebben értékelni azt hiszem, hogy nem kell, hiszen mindenki a saját bőrén tapasztalta életünk alakulását, az ország sorsának formálódását. Röviden az önkormányzat szempontjából is csak azt mondhatjuk, hogy ezt túléltük, elmúlt, de mindent meg kell tennünk azért, hogy az új évben a túlélésen kívül is lehessenek céljaink városunk érdekében. Reményeink vannak, hitünk van hozzá, kérdés, hogy mindez elég segítség-e a sokszor kiábrándító realitások tudomásulvételéhez, és egy viszonylagos bölcs alkalmazkodáshoz?

Erre csak igennel szabad válaszolni. Tudomásul kell vennünk, hogy ezek a lehetőségek, az ország nehezen áll talpra és nyilván ez határozza meg az önkormányzatok, a lakosság helyzetét is. Ezt egyre kevesebben tudják megérteni és viselik el türelmesen, főleg, ha a valóban kialakuló mind nagyobb vagyoni különbségeket, a munkanélküliséget nézik.

Tudni és látni kell, hogy az előre beharangozott vajúdásnak még nincs vége, szépet és jót bárki ígérhet most is, de ezt csak felelőtlenül teheti. Politikai életünkben egyik oldalon sincsenek varázslók, legfeljebb kuruzslók lehetnek. A vigasz csak az, hogy demokrácia van. Bárki kiállhat az utcasarokra vagy a piacra és előadhatja „gondolatait" és szidalmait is, aláírathat bárkinek, bárminek az érdekében, hiszen erre mindig találni vevőt. Elgondolkozik-e az ilyen demokrata? Mit ér el vele azon kívül, hogy esetleg nő a békétlenség és az amúgy is divatos agresszivitás?

Természetesen ez csak elmélkedés, hiszen mindenkinek szíve-joga, hogy mit cselekszik és van-e felelősségérzete. Új év, új élet és új fogadalmak. Fogadkozásnak általában értelme nincs, hiszen egyrészt nehéz a megtartása, másrészt pedig fogadkozás nélkül is mindig a jobbra, az értelmesebbre kellene törekedni.

Az önkormányzatunkat is ez a cél vezérli, és kívánom a kedves olvasóknak, valamint a város minden lakójának, hogy ezt 1993-ban észre is vegyék.

Boldogságot, sikereket, nyugodtabb életet és kevesebb bosszúságot ebben az évben, mely reméljük, hogy nem csak egy újabb év lesz, hanem valóban pozitív értelemben új is lesz.

Makkos István
polgármester

Mindig és soha

Legyen boldog mindig, bú ne érje soha! – olvasható a képen látható, 1912-ből származó újévi képeslap hátoldalán. Lám, a jókívánságok is alig változtak nyolcvan év alatt, s gyanítható, régebben is úgy vélték, van némi köze az „aprónak" a boldogsághoz, hiába a cáfolat, miszerint a pénz nem boldogít.

D. J. felv.

A hely szelleme

Végleges helyet talált magának Celldömölk képviselő-testülete a felújított házasságkötő teremben, amely reprezentatív, elegáns környezetet biztosít az ülések számára. A bútorzat a kommunikációs lehetőségeket is jelentősen javítja, de a megszokott ülésrend után most még sokan keresték helyüket a félkörben ívelő pulpitusnál. Némi fejtörést a félkör közepén levő térdeplőrész okozhat, bár talán a zárt ülésen megtárgyalandó személyi ügyek esetében szerepet kaphat.

Miben hasonlítanak egymásra az itt zajló események? Az „előterjesztést" a képviselők és a házasulók is elfogadják, hiszen komoly megfontolás előzi meg a „boldogító igen" kimondását. A terem tulajdonképpen a korábban, máshol megvitatott döntések demonstratív nyilvánosságra hozatalának, jogi kodifikációjának színtere. Esküvőnél és határozathozatalnál egyaránt a véglegesség igényével születnek a döntések, ugyanakkor a módosítás, megszüntetés lehetősége a mai világban korántsem tekinthető ritkának. A lényeg, hogy olyan, a különböző felek érdekeit figyelembe vevő egészséges kompromisszumok szülessenek, amelyek megteremtik a hosszú távú együttműködés feltételeit. Az anyagi megfontolások természetesen befolyásolják a születő döntéseket, de – szerelmes szívek a tudói – jövőképet csupán pénzügyi realitásokra nem lehet felépíteni...

Remélhetőleg a „hely szellemének" ünnepélyessége áthatja a képviselők tevékenységét és a szellem helyévé is avatja a termet.

N. T.

355

Tudósítás képviselő-testületi ülésekről

Decemberben sűrített menetrend alapján üléseztek a celli képviselők. Izsákfán, az új faluházban december 8-án kihelyezett ülésen tárgyalták meg a testület 1993. évi munkatervét.

22-én **Makkos István** polgármester elmondta, hogy a Vas Megyei Rendőr-főkapitányság vasúti rendőrőrsöt hozott létre Celldömölkön 6–8 fővel, akik a Hilton épületében „székelnek". Feladatuk a vasúti dézsmálások megakadályozása (ha lesz mit egyáltalán megdézsmálni – N. T.), a vonatok ellenőrzése és az utasok nyugalmának biztosítása. **Baranyai Attiláné dr.** jegyzőnő elmondta, hogy a Gyógyszertári Vállalat privatizációjával kapcsolatos kérést, nevezetesen a celldömölki gyógyszertár önkormányzati tulajdonba adását a Vagyonátadó Bizottság elutasította, de döntésüket megfellebbezték, majd polgári peres eljárás keretében is megkísérlik a vagyon megszerzését. Ennek alapja az, hogy a folyamatban lévő ügyekre az akkor érvényes jogszabályt kellett volna alkalmazni, mely szerint a megyei tanács által alapított vállalatok önkormányzati tulajdonba kerültek.

A testület korábban úgy döntött, hogy az izsákfai Megyeri-Somogyi-kúria (jelenleg óvoda) műemléki épületét nem veszi át. A Műemlékvédelmi Felügyelőség tájékoztatása alapján azonban – mivel a már személyi tulajdonban lévő ingatlanrészeket nem kell megvásárolni – jóváhagyta az ingatlan szakszerű helyreállítására vonatkozó feltételeket, s így a város tulajdonában marad az épület.

CELLHŐ: melegünk lesz, de mennyiért?

A távhőszolgáltatási díjak 1993. január 1-jétől történő megállapításáról szóló előterjesztés a CELLHŐ Kft. gazdaságos működtetéséhez szükséges javasolt díjtételeket tartalmazta. A megállapított díjakról szóló önkormányzati rendeletet az alábbiakban tesszük közzé:

CELLDÖMÖLK VÁROS ÖNKORMÁNYZATÁNAK 23/1992. (XII. 22.) számú rendelete

A LAKOSSÁGI TÁVFŰTÉS ÉS MELEGVÍZ-SZOLGÁLTATÁSI DÍJAK MEGÁLLAPÍTÁSÁRÓL

Celldömölk Város Önkormányzatának képviselő-testülete az árak megállapításáról szóló, az 1992. évi V. tv-nyel módosított 1990. évi LXXXVII. tv. 7. § (1) bekezdésben kapott felhatalmazás alapján a lakossági távfűtés és melegvíz-szolgáltatási díjak megállapításáról a következők szerint rendelkezik.

1. §

A rendelet hatálya Celldömölk város területén a CELLHŐ Kft. által szolgáltatott távfűtés és melegvíz-szolgáltatás díjszabására terjed ki.

2. §

Az önkormányzat a távfűtés és melegvíz-szolgáltatás díjait az alábbiak szerint állapítja meg:

	Mértékegység	Díj Ft
1. Alapdíj		
a) üzemi fogyasztó részére Ft /MW/ év		
b) lakossági egyéb fogyasztó részére üzemi és lakossági		
– fűtési célú felhasználáskor	Ft/1 m^3/év	130,80
– meleg víz célú felhasználáskor	Ft/1 m^3/év	22,80
– együttes felhasználáskor	Ft/1 m^3/év	153,60
2. Hődíj		
a) üzemi és egyéb fogyasztó részére		
– változó hőfokú víz hőhordozó esetén	Ft/GJ	414,00
b) lakossági fogyasztó részére	Ft/GJ	308,00
3. Fűtési hődíj		
a) lakossági fogyasztó részére	Ft/1 m^3/év	84,60
b) egyéb fogyasztó részére	Ft/1 m^3/év	113,40
4. Meleg víz hődíja		
a) lakossági fogyasztó részére	Ft/vm^3/év	87,60
b) egyéb fogyasztó részére	Ft/vm^3/év	117,90

Ezen rendelet 1993. január 1-jén lép hatályba.

Celldömölk, 1992. december 15.

Baranyai Attiláné dr.
jegyző

Makkos István
polgármester

A GAMESZ átvilágításának tapasztalatai

A költségvetési gazdálkodásra, az önkormányzatokra és az adózás rendjére vonatkozó jogszabályok olyan változásokat idéztek elő, amelyek alapján a GAMESZ-ok működését érintő jogi szabályozás 1990 végén megszűnt. 1991-ben a GAMESZ további létét illetően az intézmények vezetői egyértelműen fennmaradása mellett foglaltak állást. 1991 decemberében a képviselő-testület a GAMESZ alaptevékenységét módosította, az alsófokú oktatási és a közművelődési intézmények hatáskörét bővítve. Az előterjesztés szerint az intézményenként történt bankszámlakezelés előnyei a gazdálkodásban nem mérhetők. A GAMESZ apparátusának adminisztrációs terhei ugyanakkor megnövekedtek, hiszen a 13 önálló bankszámla megnyitása ugyanannyi házi pénztár és a kapcsolódó nyilvántartások 13 felé történő bontását is maga után vonta. Jelentős a GAMESZ-nek a jogi eligazodásban és a gyakorlati segítségnyújtásban játszott szerepe, különös tekintettel arra, hogy a Polgármesteri Hivatalban nincs művelődési osztály. A közalkalmazotti törvényből fakadóan az intézményvezetői beosztások felülvizsgálata elengedhetetlen feladat, ami az intézmények gazdálkodási jogkör szerinti besorolását is érintheti, továbbá az önkormányzat 1993. évre várható pénzügyi lehetőségei is a GAMESZ fenntartásának szükségességét indokolják.

A december 30-ai ülésen **Makkos István** polgármester jelezte, hogy a helyi adók esetében az emelési szándékról kell dönteni, mert pontos számítások alapján a végleges mérték a jövő év elején határozható meg. **Baranyai Attiláné dr.** jegyzőnő kiegészítésében elhangzott, hogy azért kellett az év utolsó munkanapján összejönniük, mivel a hatályos rendelkezés szerint a helyi adórendeletet naptári éven belül nem lehet úgy módosítani, hogy az az adózóra nézve hátrányosabb helyzetet teremtsen. Tájékoztatásként közölte, hogy Celldömölkkel ellentétben más városok már eredetileg is az iparűzési adórendelet maximumát (3%) vezették be, náluk azért nincs szükség módosításra. Az újabb adórendelkezések azonban mintegy 4 millió forintnyi kiesést jelentenek az önkormányzat kasszájában. Ezek: az adóalap a bruttó árbevétel helyett a nettó bevétel, illetve tárgyi adómentességet kapott számos vállalat (posta, vasút stb.). A képviselők az iparűzési adó mértékét 3 ezrelékre, a vállalkozói, kommunális adót 2000 Ft/főre módosították, a lakossági kommunális adó változtatása nélkül, a mentességek körének teljes meghagyásával.

Németh Tibor

356

Fogadóórák a Polgármesteri Hivatalban

Január 14-én
Baranyai Attiláné dr.
jegyző
de. 9-től 11 óráig és
du. 1/2 3–1/2 4-ig;

január 21-én
Makkos István
polgármester
de. 9-től 11 óráig és
du. 1/2 3-tól 1/2 4-ig;

január 28-án
Varga László Csaba
alpolgármester
du. 1/2 4-től 1/2 5 óráig;

február 4-én
Baranyai Attiláné dr.
jegyző
de. 9-től 11 óráig és
du. 1/2 3-tól 1/2 4-ig
fogadóórát tart.

*

A Polgármesteri Hivatal Alsósági Kirendeltsége tájékoztatja a városrész lakosságát, hogy ügyfélfogadási rendje az idén az alábbiak szerint módosul:

hétfő: 9.00–11.00 óráig
szerda: 12.30–16.00 óráig
csütörtök: 8.00–12.00 óráig
és 12.30–16.00 óráig.

357

Mit vár Ön az új esztendőtől?

Új év, új remények... Ilyenkor, az új év kezdetén sok minden kavarog bennünk, amikor a jövőre gondolunk. Vajon mit hoz? Jót vagy rosszat? Az optimista reménykedik, a peszszimista legyint, amikor a jövőről faggatják.

Megkérdeztem az alsósági városrész néhány polgárát: Mit vár Ön az 1993-as évtől?

Íme a válaszok:

Varga László Csaba, a részönkormányzat vezetője: Mit várok? Három szóban összefoglalom: békét, békességet, jóakaratot! Úgy érzem, ez lenne a legfontosabb számunkra.

Rosta Sándor iskolaigazgató: Tavasszal kezdődjék el a régóta áhított tornaterem építése; tantestületünkben maradjon meg a pedagógiai és kollegiális egység; ne kelljen közülünk senkinek munkanélkülivé válni.

Farkas László lakatos: Tudom, hogy kevés a pénz, mégis megkockáztatom: közútjaink állapotának javulását várom. A Hegyi út állapota nem öregbíti hírnevünket a Sághegyre érkező turisták előtt. Siralmas a Marx utca állapota is, hogy csak a központban lévőket említsem...

Boznánszky László kisiparos: Pesszimista vagyok, elsősorban a kétkulcsos áfa miatt. A forgalom és az életszínvonal további csökkenésére számítok. Ha már szót kaptam, hadd említsem meg: az „újtelepi" nyaktörő utakkal tenni kellene már valamit, ha ideiglenesen is!

Rózsás Lajos nyugdíjas: Mit kívánhat a magamfajta nyugdíjas? Egészséget! Azután meg sok munkát, mert nagyon szeretek dolgozni. A munka pedig csak úgy megy, ha egészséges az ember.

Kéri Katalin tanuló: Túl sok jót nem várok. Ennek ellenére arra számítok, hogy felvesznek a Nagy Lajos Gimnáziumba, és azért némi kis életszínvonal-emelkedést is várok 1993-tól.

Iván Gábor gázszerelő: Az előttünk álló esztendő sokkal nehezebb lesz az előzőnél. A kétkulcsos áfa nehéz helyzetbe hozza a fix fizetésből élő családokat. Kevés a stabil munkahely, ezért a munkanélküliség további növekedésére is számítok.

Hubay Zsolt orvostanhallgató: Mérföldkő az én életemben 1993. Szeretném sikeresen befejezni az egyetemi tanulmányaimat, és szeretnék állást találni magamnak. Egyébként pedig azt szeretném, ha az emberek jobban odafigyelnének egymásra, türelmesebbek, nyíltabbak lennének, mint jelenleg.

E sorok írója pedig bízik abban, hogy az ország – ezen belül városunk valamennyi intézménye – megőrzi működőképességét. A toleranciából mindeddig jelesre vizsgázó magyar nép pedig továbbra is megőrzi higgadtságát.

Völgyi

358

H • Í • R • E • K

A KDNP celldömölki szervezete február 13-án tartja immár harmadszor megrendezésre kerülő farsangi bálját. Érdeklődni és belépőt vásárolni a KDNP tagjainál lehet.

✦ ✦ ✦

42 rászorulónak ajándékozott 50 forint értékű vásárlási utalványt a KDNP Celldömölkön. A karácsonyi jótékonysághoz a tagok, de a lakosság és vállalkozók is jelentős támogatást adtak.

359

Két kép – két esemény 1992-ből

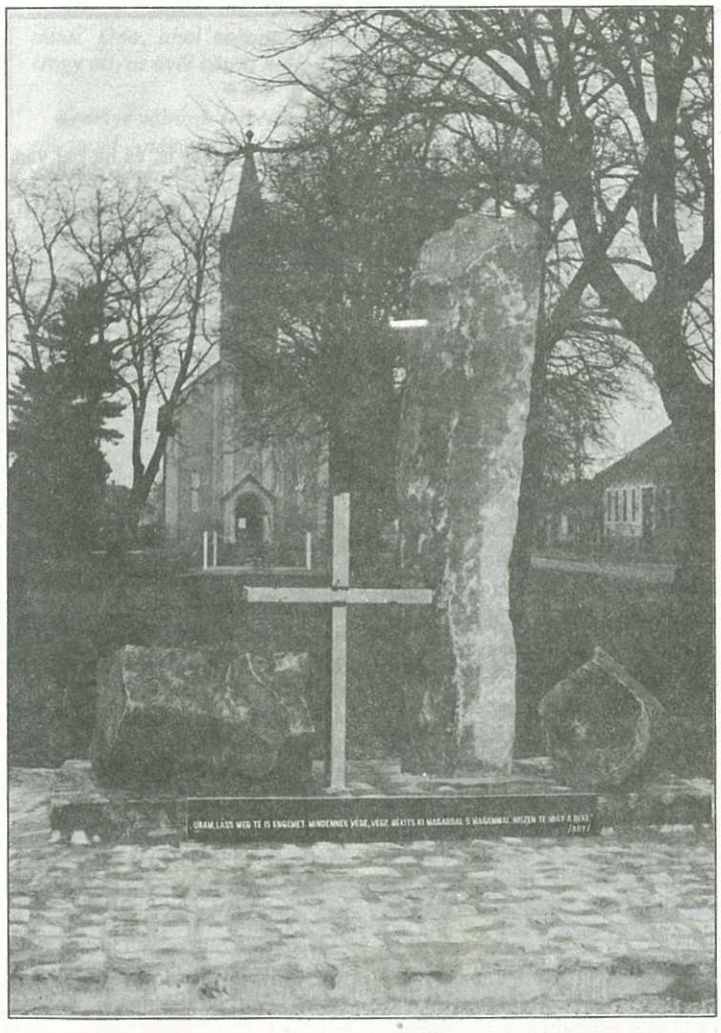

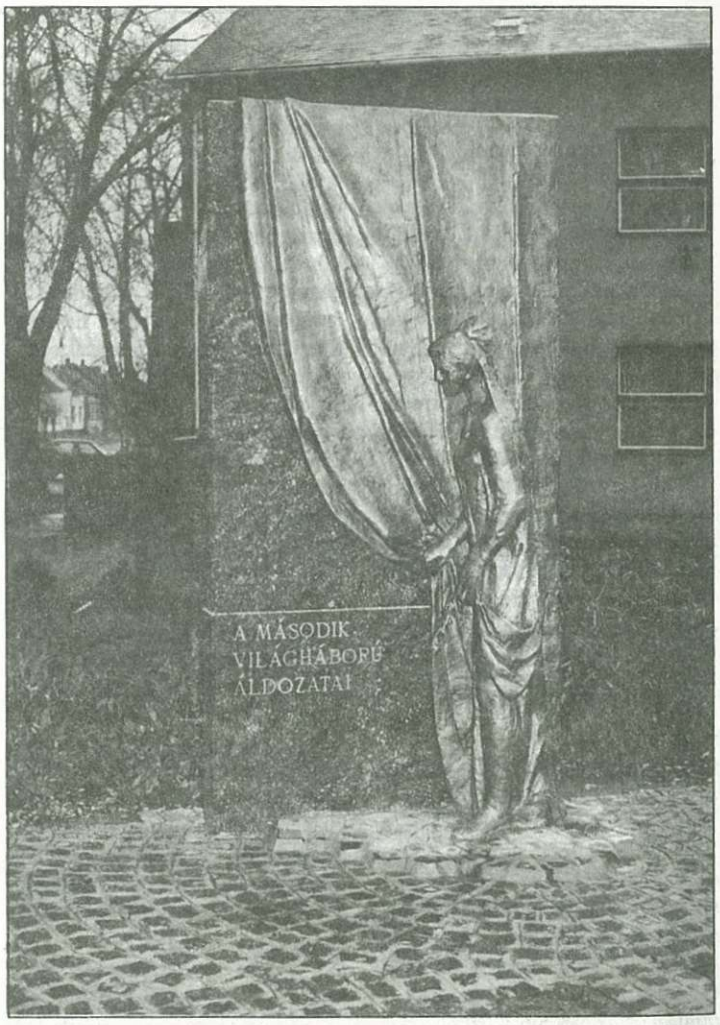

Bal oldali képünkön az alsósági első világháborús, jobb oldalin a celldömölki második világháborús emlékmű látható. Bedy Zsolt felvételei.

360

Berzsenyi és Horátius

Meghívó invitált bennünket nemrég Szombathelyre, a Szombathelyi Képtárba, ahol ünnepélyes keretek között emlékeztek meg Quintus Horatius Flaccusról, halálának kétezredik évfordulóján. Ötvenhét évet élt. Az idő roppant távoli, de mégis közel kerül hozzánk óriási hatása miatt. E tájékon mindnyájan Berzsenyire gondolunk elsőként Horatius nevének említésekor, akire olyan nagy hatással bírt. Külön verset szentel tiszteletére, amelyben dicsőségéről zengedez.

A véletlenség nagyszerűsége játszott közre abban, hogy nemrég valósulhatott meg egy jelentős művészi vállalkozás. Nagy Istvánt, a grafikust és festőművészt arra ösztönöztük, hogy Berzsenyi néhány versét – leginkább a Búcsúzás Kemenesaljától címűt – dolgozza fel. Mára már kezünkbe adta a tíz darabból álló sorozatot. A rajzokat eddig három kiállításon mutattuk be, véglegesen Egyházashetyére, a költő szülőházába kerülnek. Nagy István kiválóan válogatott, és itt adódik az összecsengés Horatius bimilléniumával, mivel a művész kiválasztotta Berzsenyinek a Horatiushoz és a Horác című verseit is. Ez ad lehetőséget, hogy lapunkban a sorozat ezen darabját olvasóinknak bemutathassuk.

Nagy István grafikái megjelennek több folyóiratban Szombathelyen, Kaposváron, de lehet másolatokat vásárolni Celldömölkön is.

Dala József

361

Kulturális programok

ÁDÁM JENŐ ZENEISKOLA

Január 16., szombat este 6 órakor MASSZI FERENC amatőr festő kiállításának megnyitása, majd ezt követően IFJÚ TEHETSÉGEK PÓDIUMA címmel zeneművészeti főiskolás növendékek koncertje.

Január 28., csütörtök este 6 órakor ifjúsági hangverseny a Győri Zeneművészeti Főiskola növendékeinek közreműködésével.

KEMENESALJAI MŰVELŐDÉSI KÖZPONT

Január 29., péntek du. 5 órakor: NAGY BANDÓ ANDRÁS Könnyezve nevetünk c. műsora.

Január 30., szombat este 7 órakor az Eötvös L. Általános Iskola Szülői Munkaközösségének bálja.

Február 5., péntek du. 5 órakor EDGÁR SCHENK osztrák festőművész kiállítása.

Február 13., szombat: a KDNP jótékonysági bálja.

Február 18., csütörtök du. 5 órakor VÁROSNÉZÉS PEKINGBEN. – Előadó: SZABÓ ÖDÖN magántanár.

362

Szupernagyi és az édes teher

E szót hallva mindenki a filmbéli, rendkívüli képességű anyókára gondol, aki mindig túljár a gonosz Cambell eszén. Pedig itt, Celldömölkön is él egy szupernagyi, igaz, ő nem biciklizik a levegőben, és akrobatikus mutatványokra sem képes. **Danka Imréné,** a megyei Szupernagyi vetélkedő győztese egyszerű asszony, akinek két gyermeke és három unokája van, s 12 éve gyakorolja nagymama szerepét.

Kedvesen fogad és a nappaliba vezet. Leülünk a nagy karácsonyfa mellé, a falakon trófeák, agancsok, rókaprémek, az egyik agancson egy távcső és egy vadászfegyver pihen. Alattuk mindenfelé növények sokasága és kagylók, kövek egy tálban. A szoba ajtajában megjelenik a két lurkó: a 7 éves Imrus, a legkisebb unoka és a 11 éves Ákos. A versenyről kezdünk beszélgetni, amin Ákossal és a legnagyobb unokával, Biával vettek részt. Marika néni mesél a feladatokról, a versenyszámokról, Ákos néha közbeszól, kiegészíti és helyeslően bólogat. Aztán együtt előveszik a rajzokat, amiket a versenyre készítettek és a kis jelenet szövegét, amit a döntőn adtak elő. S miközben a nagyi felolvassa a csodálatos versbe foglalt történetet – amit egyébként ő írt –, Ákos odaül az ölébe és együtt szavalja vele a szerepét. Azután a kicsi veszi át a főszerepet, kihozza a karácsonyra kapott csodaautót, bemutatja a működését és ámulva figyeli a kisautót. És ezzel még nincs vége a műsornak. Ide-oda ugrándozik a sarokülőn, csintalankodik. Végül a nagymama kedvesen rendre inti a legapróbb unokát. Egyetlen hangos vagy haragos szó nem esik, szinte látni lehet a levegőben a nagyi és unokái közt lévő összetartást, meleg szeretetet.

– A legszebb számomra talán az volt – tér vissza a versenyre a nagyi –, hogy a végén a zsűri legfiatalabb tagja, egy első osztályos kislány felszaladt, átadta a szegfűket, aztán átfogta a derekamat és azt mondta: „Én magát úgy szeretem, és majdnem minden zsetonomat magának adtam, mert úgy szeretem." Ezzel a kislánnyal még soha nem találkoztam azelőtt, de ő megértette ezalatt a két óra alatt azt, amiért mentem, ami fontos, hogy a gyerek örüljön, hogy jól érezze magát.

– Lesz-e folytatása a versenynek?

– Az országos vetélkedő Pesten lenne és a televízió közvetítené. Nem tudom, hogy a hosszú út után, fáradtan, a gyerekeknek lenne-e kedvük versenyezni. És bár még nem ismerjük a pontos nevezési feltételeket, de úgy tudom, hogy nagypapákkal együtt kell indulni. Én pedig egyedül élek, mert a férjem 15 évvel ezelőtt meghalt. Szóval nem tudom, hogy részt veszünk-e a vetélkedőn.

– Mitől lesz valakiből szupernagyi?

– Nem hiszem, hogy ehhez valami különlegesség kellene. Itt az utcán biciklivel vagy gyalogosan, táskákkal annyi szupernagyi szaladgál, csak arról nem tud mindenki. Azt gondolom, egy kicsit mindenki szupernagyi, csak nem szalaggal, koronával. De nem is az a korona a fontos, hanem, az unokák érezzék úgy, hogy ő egy szupernagyi.

Míg beszélgetünk, Ákos és Imruska a délelőtt készített csokoládéval kínálnak meg. Elgondolkodik egy percre Ákos, amikor megkérdezem, hogy mitől szuper a nagymamája.

– Hát, sokat tud segíteni, meg én is segítek neki. Sokszor elmegyünk valahova kirándulni, és mindent meg tudunk beszélni egymással. A csintalanságokat is, és ha baj van, azt is.

– Nagyon jól tudunk együtt dolgozni – erősíti meg a nagymama –, a kertben, a szőlőben, és megyünk kukoricát címerezni. Ilyenkor nagyon jókat beszélgetünk. A mi családunk egyébként olyan, hogy a három unokának – azt szoktuk mondani – két anyja és apja van. Mert Ákosnak és Imrusnak a Bia szülei is anyának és apának számítanak, ugyanúgy, ahogy Biának a fiúk szülei. És a gyerekek is úgy osztanak meg egymás közt mindent, mintha testvérek lennének. Én ebben az évben nyugdíjba megyek. Hiányozni fog a hivatal, de unatkozni nem fogok. Itt lesz a családom és munka is akad elég.

Figyelem ezt a kedves, fiatalos nagymamát, az unokáit, és egy feladat jut eszembe, amit a vetélkedőn kellett megoldani. Élő szobrot kellett alkotniuk és címet adni neki. Marika néni letérdelt, s a két unoka a vállára ült. A szobornak ezt a címet adták: Édes teher.

Kedves Szupernagyi, gratulálok a győzelemhez, és hosszú boldog életet kívánok gyermekei, unokái körében.

Hajnal

363

Mi, emberek...

„Az ember egy nádszál, a természet legtörékenyebbje..."

Idős, nyolcvan felé jár. Egyedül él, senkije sincsen. Párja odaveszett a háborúban, gyermeke is meghalt. Parányi kis házában éldegél. Még villany sincs nála, gyertyával és petróleumlámpával világít. A tyúkokkal fekszik. Sétál az utcán, keresi a beszélgetőtársat. A misére eljár szinte minden nap. Talán azért, hogy imádkozzon szeretteiért, talán azért, hogy ne legyen egyedül, talán, hogy a végeláthatatlannak tűnő idő gyorsabban teljen.

***

Mai szóval nagycsaládosnak neveznénk. Sok gyermeket szült. A régi időkben nagy küzdelmek árán fel is nevelte őket. Azóta az idő eljárt. Fiai, lányai már családapák, családanyák. Élik önálló életüket. Az anyának nincs helye sehol. Úgy érzi, nem kell egyiknek sem. Csak sír, csak sír egész nap. Nem tudja, hova menjen, mihez kezdjen. Otthonba nem menne, mert ott akar meghalni, ahol született. Így csak teng-leng a világban. Magányosan, szomorúan.

***

Már elmúlt nyolcvanéves. Férje meghalt, gyermekei nincsenek. Kis kuckójában húzza meg magát. Nem megy sehová, hozzá se járnak. Csak a gondozónő. Ő hozza a kis ebédet. Már nincs ereje semmihez. A mosás, a takarítás nehezére esik. Csak egy álmot dédelget magában. Hogyan mehetne vissza szülőfalujába? Oda, ahol rokonai, ismerősei élnek. Hogy ott, az övéi között haljon meg.

***

Kedélye változó: felcsillanó szemekkel mesél, majd – néhány perc múlva – könny csordogál le arcán. Aszerint, hogy mi jut az eszébe. Vannak gyermekei. Mégis magányos. Nem kap szeretetet. Pedig de jó lenne, ha így – nyolcvan felett – valaki törődne vele! Sokan bántják. Legalábbis úgy érzi. S nincs, aki megvédje. Így egyedül – fél.

***

Világéletében szerette a bort. De csak mértékkel ivott. Ritkán fordult elő, hogy felöntött a garatra. Most pedig nincs olyan napja, hogy be ne rúgna. Miért? Mert az alkohol „butít", s ez a jó. Ilyenkor nem tolul fel a múlt, elfelejtődik a rideg jelen, s nem látszik a még szomorúbb jövő. S a kijózanodás után – mely hol itt, hol ott éri – jön az újabb bódító mámor. S így megy ez, amíg a motor egyszer csak meg nem áll.

***

„Sok van, mi csodálatos, de az embernél nincs csodálatosabb..."

Csodálatos ember. Feleség, gyermekek. Már közel jár a 90-hez. Isten kegyelméből még jó mozgású, fürge. Eljár a boltba, ő intézi a család hivatalos ügyeit. Mindig szeretett olvasni. Most is el-elmegy a könyvtárba. Ott van minden vasárnap a misén. Sőt, hogy gyorsabban haladjon, kerékpárra ül. Nem zavarja a nagy forgalom. Nyugodtan kerekez, méltóságteljesen. Tudja, hogy ebben a megzajdult, felgyorsult világban az embernek meg kell őriznie nyugalmát, belső harmóniáját. Csak így élhet. Talán még egy, két vagy tíz-húsz évig?

***

Ha nem a régi világban születik, bizonyára tanult volna. Tehetséges volt. De a szegénység, a családban rászakadt szerep ezt megakadályozta. Így csak feleség lehetett, több gyermek édesanyja. Aztán a férj meghalt, a gyermekek szétröppentek. Ismét rászakadt valami. Ezúttal a magány. De a tehetsége segített. Szép gondolatok kezdtek járni a fejében. Előbb össze-vissza. Aztán rendeződtek egymás mögé. Még egy-két sorrendi csere, s kész lett a költemény. Elismételte magában egyszer-kétszer, s amikor rájött, hogy verset költött, örömében felkiáltott. Aztán, hogy el ne felejtse, gyorsan papírra vetette. Azóta ír. Ha kisétál a kertbe, ránéz a hegyre, máris jön az ihlet. De ha nézi a tévét, akkor is megkörnyékezik bűvös gondolatok. Mindig leírja őket. Csak úgy, a maga gyönyörűségére. Néha, ha a klubban ünnep van, társai unszolására – akik tudják a titkát – el-elszavalja egy-egy szép versét. Talán egy kis biztatás kellene. Talán egy kis segítség, hogy a tehetség még inkább kibontakozzon, s ne csak a maga, hanem mindannyiunk gyönyörűségére írjon!

– git

364

Szólnak a harangok

Idősebb lelkészünk – aki közel 50 évet szolgált gyülekezetünkben – hívta fel figyelmemet, hogy csendes időben, s amikor azonos órában vannak az istentiszteletek a környező falvakban, figyeljem meg, milyen nagyszerű hallani Kemenesalján a harangok egybecsengő hangját. Valóban nagyszerű élmény volt, megszólaltak Ostffyasszonyfa, Csönge, Vönöck, Nagysimonyi, Sömjén harangjai, és mint legöregebbek, a dömölki celliek: szinte a többieket elnyomó mély basszus hangjukkal. Ezek között szólaltak meg a mieink, a mihályfaiak, vékony, de tiszta hangjukkal.

SZÓLNAK A HARANGOK!

Valóban tudnak szólni? Nem lehet kétséges, hiszem minden harangszó jelez és hív, küld vagy búcsúztat. Gondolatot ébreszt. Bárcsak tudna Kemenesalja minden lakója olyan egységessé lenni, mint a harangok egybecsengő hangja. Különböző hangszín: mélyebb – magasabb, de mind szól és tisztán. Volt idő, amikor a mi harangunk megrepedt, elveszítette érces hangját, kivált a többiek közül. Ilyen most községünk is, az erőszak, az egyéni érvényesülés elvette, megalázta a nevét is megváltoztatva, mintha nem is Kemenesalján laknánk.

Megrepedt harangunkat újraöntettük. Újra érces, csengő hangja van. Most akarjuk ismét csengővé tenni, községünk szép nevének a táj jellegéhez illő Kemenesmihályfa nevet visszaszerezni.

Mennyi szép emlék kötötte hazánk nagy költőjét, Berzsenyi Dánielt e tájhoz, mily fájó szívvel költözött el Kemenesaljáról és írta nagyszerű költeményét, a Búcsúzás Kemenesaljától.

Mi is hát Kemenesalja? Magyar hazánk kis töredéke, melyet tiszta magyarok laknak. Lehet összeírást készíteni, mennyi idegen ajkú van e táj lakosai között. Talán az a néhány cigány család kivétel, melyek már örömünkre teljesen beilleszkednek közénk. Így elmondhatjuk, hazánk legtisztábban magyarok lakta vidéke.

Buzdítson bennünket ez a tudat, kössön össze, tegyen egyetakarókká bennünket, hogy egy szívvel és egy akarattal tudjunk tenni hazánk és magyar népünk felemelkedéséért.

Őri Kálmán

365

Anyakönyvi hírek

CELLDÖMÖLK

Születés: Nagy Lajos Béla és Sebesi Zsuzsanna fia: Dávid, Horváth Sándor és Rudi Teodóra leánya: Alexandra, Kasza Zsolt és Nagy Anita fia: Szilárd, Szabó Zoltán és Farkas Mária fia: Bence, Dávid, Szabó Lóránt és Tulok Katalin leánya: Mirjam, Nagy Árpád és Németh Szilvia leánya: Zsófia, Nagy László és Farkas Irma leánya: Alexandra.

Házasságkötés: Haraszt Margit és Erdélyi Róbert, Szlávik Erzsébet Gabriella és Kovács Josef Franz.

Halálozás: Győrffi Józsefné Hegedűs Mária, Bárdossy Lászlóné Csupor Mária, Kiss Lajos, Kálovics Flóriánné Sebestyén Margit, Golda Péterné Bogdányi Rozália, Huszár János.

OSTFFYASSZONYFA

Születés: Csizmadia Károly Ernő és Szigetvári Erzsébet leánya: Martina Szandra.

SÖMJÉNMIHÁLYFA

Születés: Polgár Sándor és Szabó Anna Mária fia: Sándor, Szabó Csaba és Horváth Jolán Gyöngyi fia: Kristóf, Bebesi József és Berki Lívia leánya: Dóra.

KISSOMLYÓ

Születés: Pethő László és Jankovics Katalin leánya: Beatrix.

KEMENESMAGASI

Születés: Szakács Ferenc József és Keszler Mária fia: Ferenc, József.
Halálozás: Dénezsi Árpád.

NAGYSIMONYI

Születés: Baranyai József és Czupor Erika fia: Patrik.

KENYERI

Születés: Gábor Ferenc és Koronczai Éva fia: Szabolcs.

NEMESKOCS

Születés: Nider Zoltán és Horváth Tünde Ildikó leánya: Tünde, Katona József és Sütő Ilona fia: Tamás.

BOBA

Születés: Bödecs János Károly és Nagy Zsuzsanna leánya: Mónika.
Halálozás: Nagy Kálmán.

JÁNOSHÁZA

Halálozás: Árvai Józsefné Baranyai Mária, Tóth Pál József.

KÖCSK

Halálozás: Varga Olga.

Kemenesalja műhelyei

Az autószerelés gyerekkoromban még a misztifikált szakmák közé tartozott, nagyon divatos lett, és néhány kiváló művelője jóvoltából majdnem patinásnak is mondható. Jelen írás főszereplője kiváló művelője a szakmájának, s hogy nem állt meg a szűkebb értelemben vett szakmánál, az inspirált arra, hogy ezt a hétköznapi sikertörténetet megírjam. A kezdetekről kérdeztem először Molnár Sándort.

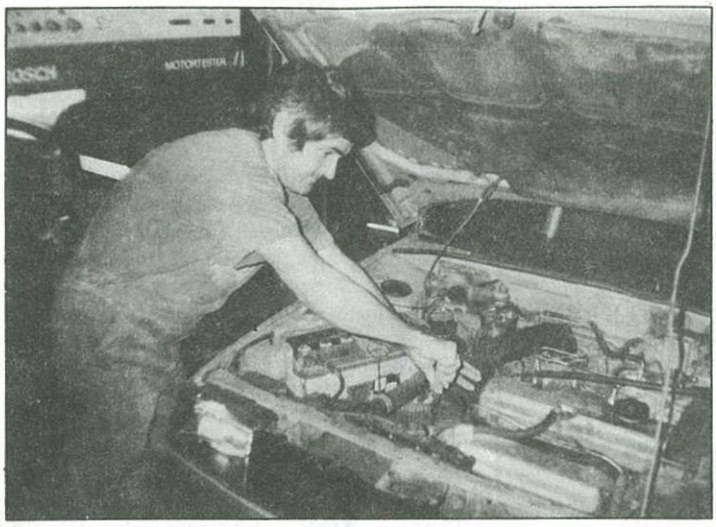

– Hogyan, milyen körülmények között lett maszek autószerelő?

– Nehéz időszak volt, mert ferde szemmel néztek arra, aki ezzel megpróbálkozott. 1977-ben tettem mestervizsgát, először másodállásban, majd később főállásban dolgoztam.

– Hol?

– Akkor a Kodály-lakótelepen laktunk, s az ottani garázsomat alakítottam át. Nehéz időszak volt, de indulásnak megfelelt. Később a bátyám, Molnár Dezső épített egy házat a Balassi utcában, ahol egy egykapus, de már két kocsi szerelésére alkalmas műhely volt. Itt egy évig dolgoztam egyedül, aztán jött a bátyám is mellém.

– Innen datálható a Molnár & Molnár kapcsolat?

– Nem, mert ő ekkor még alkalmazottként dolgozott. Aztán 1981-ben építettem ezt a házat a Tompa Mihály utcában. Kezdetben itt is csak ketten dolgoztunk, aztán felvettünk egy ipari tanulót, majd minden évben egy fővel bővült a létszámuk.

⇨ ⇨ ⇨ ⇨ ⇨ ⇨ ⇨

„A legfontosabb, hogy a gyerek szeressen bele a könyvbe..."

Beszélgetés Esztergályos Jenővel, az Apáczai Kiadó vezetőjével

Diákok százezrei tanulnak azokból a könyvekből, amelyek a celldömölki Apáczai Könyvkiadó gondozásában jelentek meg. Az országos rangot kivívott egyszemélyes kft. ügyvezető igazgatójával, Esztergályos Jenővel beszélgettünk a vállalkozás kezdeti időszakáról, a jelenlegi helyzetről és az üzleti filozófiáról, amelyre alapozva szép jövő áll a kiadó előtt az alternatív tankönyvek világában.

– Bevezetésként röviden az életút legfontosabb állomásait idézzük fel!

● 1938 májusában születtem Alsóságon, kisparaszti családban. Alapfokú iskoláimat szülőfalumban, a középiskolát Kőszegen, a tanítóképzőben végeztem. Rövid kitérő után Kemeneskápolnára kerültem, ahol 15 esztendeig tanítottam. 1971-ben szereztem rajztanári képesítést Pécsett, a főiskolán, majd ugyanitt végeztem el a pedagógia szakot 1976-ban. Ekkor már itt, Celldömölkön, az Eötvös Loránd Általános Iskolában tanítottam. Ezt követően iratkoztam be a szegedi egyetem pedagógia szakára, ahol 1981-ben kaptam diplomát.

– Hogyan sikerült elindulnia a könyvkiadói vállalkozással, hiszen a magánkönyvkiadás meglehetősen ritka volt a nyolcvanas évek elején?

● Első megjelent könyvem tulajdonképpen egyetemi szakdolgozatom volt, amely Kisdobos játékoskönyv címen 47 000 példányban kelt el. Erre épült – immáron magánkiadásban – az Oktatójátékok kisiskolásoknak című kötetem, amelyben osztályonkénti és tantárgyankénti bontásban ajánlottam a gyerekek életkori sajátosságainak megfelelő, a tanítás légkörét oldottabbá tévő játékokat. Megjelentetéséhez az „adta" az alaptőkét, hogy édesanyám nem sokkal korábban halt meg, és a házát eladva jutottam 140 ezer forintnyi összeghez. A könyv sikerét bizonyítja, hogy azóta három kiadást is megért, és – elődjével együtt – mintegy százezer példányban talált gazdára. Az időben nagyot ugorva, jelentős fejlődést a fogalmazás feladatgyűjtemények és a helyesírási gyakorlófüzetek kiadása jelentett.

– Az iskolai segédkönyveik közül többet is felvettek 1992 őszétől a hivatalos tankönyvek listájára és ennek tükrében különösen aktuális a kérdés: évente hány könyvet és milyen példányszámban jelentet meg a kiadó?

● Illusztrációként annyit, hogy csupán alsós matematikakönyveinkből 1992-ben közel negyedmillió példányt rendeltek meg, és nyugodtan mondhatom, hogy az említett korosztály

több, mint a fele a mi könyveinkből tanul. Ennek ellenére e munkákat például még nem fogadták el hivatalos tankönyvnek. Szerintem nem az a tankönyv, amit a minisztérium annak nyilvánít, hanem az, amit a tanítók és a gyerekek elfogadnak. A kérdésre visszatérve: az elmúlt évben összesen 33 féle könyvet forgalmaztunk 50 millió forint értékben. 1992-ben várhatóan átlépjük a 100 milliós határt is. Ugyanakkor szeretném megjegyezni, hogy kicsi árréssel dolgozunk, mert a gyerekek szüleinek zöme a bérből és fizetésből (egyre nehezebben) élők kategóriájába tartozik.

– Az utóbbi években az Ön kiadványai az Apáczai Kiadó emblémája alatt jelentek meg. Miért éppen ezt a nevet választotta?

⇨ ⇨ ⇨ ⇨ ⇨ ⇨ ⇨

Molnár Sándor autószerelő műhelyében

– Itt vannak jelenleg is?

– Igen, mindannyian itt vannak. Sőt, a két fiam is ezt a szakmát választotta. A nagyobbik harmadéves, a kisebbik elsős.

– Tudomásom szerint azért a tanulók foglalkoztatása mellett mást is tartogatott a nyolcvanas évek második fele. Hallhatnánk erről is?

– Mivel 1986-tól a MERKUR garanciális vevőszolgálati hálózatának is tagja lettünk, a megnövekedett munka és alkatrészigény arra késztetett, hogy kereskedelmi tevékenységet is kezdjünk.

– Aztán nagyon felgyorsultak az események, hiszen a megbecsült iparosból sikeres vállalkozó lett.

– 1991. május 1-jén alapítottuk meg bátyámmal, Molnár Dezsővel a kft.-t, 50–50 százalék tulajdonhányaddal. Aztán 1992-ben kötöttünk egy három évre szóló szerződést a CASTROL céggel a termékeik forgalmazására. Ezek mellett a BOSCH cég szerződéses partnere, hivatalos szervize, termékeik forgalmazója vagyunk. Teljes körű választékkal rendelkezünk, úgy, hogy ami nincs meg pillanatnyilag nálunk, azt raktárkészletből megrendeljük. Itt jegyzem meg, hogy viszonteladókat is kiszolgálunk természetesen.

– Avanti – olaszul annyit jelent: gyerünk, előre! Önöknek azt hiszem – ez most egy kicsit több. Hallhatnánk a jövő terveiről is valamit?

– Igen. Az AVANTI benzinforgalmazó rt. megjelenésével lehetőség nyílt arra, hogy a Cell és Ság közt épülő benzinkút mellett egy szerviz építésére is sor kerülhet, s ehhez területet biztosított az önkormányzat. A szerviz építésére azért is szükség van, mert az itteni lehetőségeink beszűkültek. Ott szeretnénk teljes körű javítást végezni, a karosszériamunkáktól a fényezésig mindent. Létesíteni akarunk kölcsönzőt, foglalkoznánk kereskedelemmel és így tovább.

Mindezeket figyelembe véve az sem megvetendő szempont, hogy ezzel számos munkahelyet tudnánk teremteni az itt lakóknak, ezzel is enyhítve a munkanélküliségen.

– Mi lesz a mostani műhellyel?

– Továbbra is megmarad, motorok nagyjavítását fogjuk benne végezni.

– Mikorra realizálódhat mindez?

– A hitel megszerzésének függvényében akár már az idén készen lehet.

– Sok sikert kívánok hozzá, és fejezzük be stílszerűen: Molnár úr: Avanti!

Kép és szöveg: RL

● 1990. május 10-én alapítottam meg az Apáczai Könyvkiadó és Könyvterjesztő Kft.-t. Apáczai korának korszerű, nyugati műveltségű pedagógusa volt, aki rövid erdélyi élete, munkássága során is maradandót alkotott a magyar pedagógiában. Talán az ő tevékenysége, szelleme fogja át leginkább a nevelésügyet az óvodától az egyetemig.

– Ön az egyszemélyes kft. vezetője. Hány az alkalmazott segíti a munkáját?

● Négy állandó munkatárssal végezzük ezt a nagy volumenű munkát: főkönyvelő, vezető adminisztrátor és két számítógépes adatrögzítő. Ők foglalkoznak irodánkban a vevők kiszolgálásával, a rendelések felvezetésével, valamint a néhány példányos megrendelések kielégítésével. (A nagyobb tételek közvetlenül a nyomdából kerülnek kiszállításra.)

– A vállalkozás egyik titka abban a marketingtevékenységben, különösen a vásárlókkal való személyes kapcsolattartásban rejlik, amely modern számítógépes háttérre támaszkodik. Miként épült ki ez a rendszer?

● Korábbi szakfelügyelői tapasztalataim alapján már első könyveink terjesztésétől fogva a munkaközösség-vezetőknek küldjük ki a kiadványainkat bemutató ajánlásainkat, akik összegyűjtik a rendeléseket.

Azóta igazgatóhelyettesek, iskolatitkárok belépésével színesedett a jutalékos rendszerben működő hálózat. Év elején mind a 3650 iskola kap tőlünk tájékoztatót és megrendelőlapot. Így az igények nagyobbik részét fel tudjuk mérni és – a pótlólagos rendelésekre is számítva – eldönthetjük a példányszámokat. Emellett kiadványainkat rendszeresen bemutatjuk a pedagógiai folyóiratokban, és fontosnak tartom, hogy személyesen is részt vegyek az ország szinte minden táján tartott könyvbemutatóinkon.

– Az Apáczai Kiadó könyvei jelenleg Győrben, Zalaegerszegen készülnek. Rebesgetik, hogy nemsokára Cellben is lesz korszerű nyomda. Magától adódik a kérdés: lehet ebből jó házasság?

● Három követelményt tudok megfogalmazni az együttműködéssel kapcsolatban: az ártól, a minőségtől és a határidőtől függ a kapcsolat sikere.

– Kezdetben a kiadványok szerzői – természetes módon – a környékről kerültek ki. Újabban az Apáczai Kiadó országos pályázatokat hirdet tankönyvek írására. Törekszik Ön arra, hogy a helyi szerzők továbbra is kapjanak publikációs lehetőséget vagy a nyílt verseny híve?

● Köszönöm a kérdést: tulajdonképpen is-is a válaszom. A 3–4. osztályos olvasókönyvre 36 pályamű érkezett, amelyeket

a celli polgármesteri hivatalban 657 ezer forint értékben tudtunk honorálni. Véleményem szerint jó könyvet diákoknak csak az tud készíteni, aki köztük él és birtokában van az átadás művészetének.

– Milyen szempontok irányítják a kiadási politikát, illetve elegánsabban fogalmazva: mi az Ön kiadói ars poeticája?

● A legfontosabb, hogy a gyerek szeressen bele a könyvbe... Ezért könyveink szépek, esztétikusak, megnyerik a tanulók tetszését. A stuttgarti nemzetközi könyvvásár tapasztalatai is azt sugallják: a tankönyvkiadók legyenek elég bátrak ahhoz, hogy minden feleslegeset hagyjanak el és ne terheljék vele a tanulókat. Aki akar, tanulhat a mi könyveinkből annyit, amennyi az életkori sajátosságainak optimálisan megfelel. Metodikailag olyan felépítésűek a kiadványaink, hogy csak jól lehet belőlük tanítani. Szeretnénk a továbbiakban is olyan könyvekkel kilépni a piacra, amelyek az oktatás frontján az első vonalban hasznosíthatók!

– Köszönöm a beszélgetést!

Szöveg és kép: Németh Tibor

368

Nem kifizetődő jó zsarunak lenni?

Mérlegen a városi rendőrkapitányság éves munkája

1992. november 26-án Celldömölk rendőreinek éves munkáját értékelte Molnár Lajos rendőr őrnagy városi rendőrkapitány, a város és környéke, valamint a pártok képviselői előtt. A tájékoztatóra lapunk is meghívást kapott.

A megyei rendőr-főkapitányságot Marton Zoltán rendőr alezredes, a Vas Megyei Rendőrfőkapitányság vezetőjének közbiztonsági helyettese képviselte.

A tájékoztató a rendőrségtől már megszokott nyílt és őszinte hangnemben folyt, s igazán érdekes volt a tavalyi időszak adatainak összecsengését hallani az elmúlt esztendő azonos periódusával. A jelentősebb tényeket idézem fel Molnár őrnagy úr beszámolójából.

Megtudhattuk, hogy a hivatásos állományú rendőrök közül a felsőfokú végzettséghez kötött beosztásoknál mindenki rendelkezik az előírt iskolai végzettséggel. Az egyéb beosztásban ténykedő rendőrökre pedig elmondható, hogy ha nincs is meg mindenkinek a kellő végzettsége, akkor igyekszik megszerezni azt. Igazán imponálóan magas a továbbtanuló rendőrök száma.

Eredményként könyvelhető el az is, hogy az év folyamán megszervezték a szombathelyi székhelyű vasúti őrsöt, melynek állományába öt személy került városunk kapitányságáról. Érdekes volt az az összevetés is, mely nyomán megtudhattuk, hány lakosra jut egy rendőr Celldömölkön, Franciaországban és Olaszországban. Nos az adatok: Celldömölkön 643 főre jut egy rendőr, míg Frankhonban 272, Itáliában 261 a viszonyítás alapja.

Fegyelmi téren nincsen gond rendőreinkkel, hiszen 1991 novembere óta nem kellett senki ellen fegyelmi eljárást kezdeményezni, sőt: harminc fő részesült különböző szintű dicséretben és az ezzel járó pénzjutalomban.

Jónak mondható a technikai ellátottság, beleértve a gépkocsikat és a híradástechnikai eszközöket, s egyértelműen előrelépésnek tekinthető, hogy a kapitányság hét számítógépet is kapott. Az öröm mellett gondot jelent a számítógépes szakember hiánya, de ennek megoldására igéretet tett a szintén jelen lévő dr. Gömbös Ferenc országgyűlési képviselő.

A Bűnügyi Osztály munkáját nézve egyértelműen megállapítható, hogy nagyon jól dolgoztak a helyi bűnüldöző szervek. 35 százalékkal csökkent az ismertté vált bűncselekmények száma. Ez számos területen mutat csökkenést, ha részleteiben nézzük, emelkedett azonban a személyek testi épsége elleni bűncselekmények száma 24-ről 36-ra. Maradva még a részleteknél, igazán imponáló az ismeretlen felderítési útmutató, mely 24,5-ről 49,4 százalékra emelkedett, s így jobb, mint a megyei, illetve az országos átlag.

Emelkedett a közlekedési szabálysértések száma mintegy 25 százalékkal, s még jelentősebb mértékben növekedett a közbiztonsági szabálysértések száma, itt mintegy 338 százalékos a növekedés. Tavaly 412 350 forint összegű helyszíni bírságot szabtak ki rendőreink, mely 72 650 forinttal több, mint a korábbi.

Különösen elszaporodtak a kerékpárlopások. Az eredményesebb felderítés érdekében megnövekedett a kerékpáros igazoltatás, s minden igazoltatott kerékpárost számítógépes ellenőrzés alá vontak.

A közlekedési balesetekről szólva azt hallhattuk, hogy ezek nagy részét a gépkocsivezetők okozzák. 1992. első tíz hónapjában 43 közlekedési baleset történt a kapitányság területén. 1992-ben emelkedést mutat a közlekedésrendészeti szabálysértések száma, s ezen belül nagymértékben emelkedett azok száma (32-ről 68-ra) akik a sebességkorlátozás jelentős túllépése miatt kerültek összeütközésbe a törvénnyel. Molnár őrnagy elemezte még az Igazgatásrendészeti Osztály munkáját is, majd mintegy summázva a jelent, már a jövő feladatait határozta meg a munka szinten tartása, vagy ha lehetséges, az eredmények javításának érdekében.

A kerékpárlopások visszaszorítására széles körű kapcsolatot kell kiépíteni a lakossággal. Javítandó a helyszíni szemlék során végzett szakmai munka színvonala. A bűnüldözés során fokozottabban be kell vonni a munkába a polgárőrségeket. Megfelelő propagandát kell kifejteni annak érdekében, hogy a személyek javai, illetve a közösségi tulajdon ellen minél kevesebb bűncselekmény elkövetése váljon lehetővé. A közlekedési balesetek megelőzése érdekében még szigorúbban kell fellépni a gyorshajtókkal és az ittas járművezetőkkel szemben.

A tájékoztató ismertetése utáni fórumon olvasóink érdeklődésére is számot tartó kérdéseket tettem fel.

– Kapitány úr. A jövő feladatokat tekintve mennyire látja elegendőnek a létszámot? Várható-e ezen a téren változás, hiszen a tavalyi tájékoztatón a megyei rendőrfőkapitány jelentős fejlesztést ígért, amely csak szerény módon valósult meg.

– Sajnos abból főzünk, ami van. A beígért létszámból igazából 3 fő lett, mert az 5 érkezőből 2 ment is a vasúti őrsre. Nagyon szeretnénk, akár csak minimális létszámfejlesztést is. Kellene a hét számítógéphez egy szakember, aki programokat tud készíteni, aki ért a javításhoz is. Nagyon kellene egy közlekedési osztály vagy legalább egy csoport, hisz az emberek szinte irtják egymást a közutakon, egyszóval 6–7 főre biztosan szükség lenne, de ez persze az országos, illetve a megyei helyzet függvénye lesz.

– Kapnak-e valamilyen speciális kiképzést a rendőrök?

– Igen. A speciálisan képzett bűnözőkkel szemben speciálisan kiképzett rendőrökre van szükség. Jelenleg már több parancsnoki beosztású rendőrünk volt speciális önvédelmi és harcászati kiképzésen. Az ő dolguk lesz majd, hogy megszerzett tudásukat itthon továbbadják az állomány többi tagjának.

– Fordult-e már elő drogos ügy a területükön? És mennyire vannak felkészülve rá?

– A város és városkörnyék polgármestereinek köszönhetően nem jellemző az engedély nélküli árusítás, amely hozza magával a drogot. Úgynevezett „szipózás" fordult elő, s ez már odáig is fajult, hogy képesek voltak betörni a mérgező, bódító hatást okozó anyagokért, s ezt kezdték követni más bűncselekmények is. Ezt a tendenciát sikerült időben megállítani, de természetesen fokozottan ügyelünk erre a területre. Ez idáig nálunk a drog legenyhébb formája – a kábítószer bevonatú bélyeg – sem bukkant fel.

Lapunk első kérdésére Marton alezredes is válaszolt, aki elmondta, hogy a megye sem kapta meg a kellő létszámot. Mindenképpen eredmény viszont a vasúti őrs létrejötte, s megalakult a beavatkozó alosztály, melynek tagjai mind személyi, mind technikai szempontból speciálisan kiképzettek, s minden beavatkozásra képesek. Megtudhattuk azt is, hogy Boross belügyminiszter eredeti elképzelésében 3000 fő szerepelt a jövő évi fejlesztésre, ebből 500 fog megvalósulni. Megtudhattuk továbbá, hogy Vas megye fehér foltnak számít a bűnözés szempontjából, hisz az elkövetett bűncselekmények számát tekintve stabilan az utolsó helyen áll. Mégis, amikor az anyagi elismerés került szóba, szintén az utolsó helyre került, mert nincs annyi munkája megyénk rendőreinek, mint a többieknek, s a jutalom a leterhelési mutató szerint jár. (Leterhelési mutató: egy rendőrre hány bűncselekmény esik.)

A fentieket hallva töredelmesen bevallja a tudósító, hogy a megdöbbenéstől majdnem lefordult a székről, hiszen ezek szerint az elvégzett munka elismerése fordított arányban áll annak minőségével. Ezek szerint nem kifizetődő jó zsarunak lenni?!

A továbbiakban Molnár őrnagy megköszönte a polgárőrök hasznos segítő munkáját, s ismét kérdésekre válaszolt.

Vadász István ostffyasszonyfai polgármester a valamikori rendőrőrs visszaállításáról kérdezett, melyre Molnár kapitány úr elmondta, hogy ez valóban jó lenne, de ez elsősorban létszám, valamint helyiség és technikai berendezések függvénye, s ez utóbbiak megteremtésében segíthet a helyi önkormányzat is.

Góczán Győző Mesteri polgármestere – csakúgy mint egy évvel ezelőtt – elmondta, mennyire áldatlan állapot, hogy elsőbbségadás kötelező tábla akasztja meg Celldömölkön az Arany János utca kereszteződésénél a Mesteri felől érkező forgalmat, különösen sérelmezve ezt az autóbuszok tekintetében. A válaszból kiderült, hogy nem rendőrségi hatáskörű az ügy, a forgalmi rend megváltoztatásáról az önkormányzat dönthet.

Zárszavában a rendőrkapitány szólt a rendőrök anyagi helyzetéről, s megtudhattuk, hogy egyes rendőrök el vannak szegényedve. A kapitányság átlagéletkora 33,5 év, s egy kezdő rendőr fizetése 11 500 forint, melyre jön egy kevés rendfokozati pótlék. Végül megköszönve a polgármesterek és polgárőrök segítségét, Molnár őrnagy elmondta, hogy a lakosság nyugalma csak minden ember segítségével teremthető meg...

RL

KÉK-hírek

Az ünnepek elteltével egy rövid bűnügyi jelentésre kértük a városi rendőrkapitányság illetékeseit. Megtudhattuk, hogy az ünnepek a vártnál csöndesebbek voltak. Számítani lehetett rablásra, garázdaságra, ezzel szemben csupán egy súlyos testi sértés volt, de az elkövető személye ismertté vált. A hónap krónikájához tartozik, hogy dominánsak voltak a vagyon elleni bűncselekmények, jóllehet az elmúlt évekhez viszonyítva jelentősen csökkent a számuk.

Két jelentősebb esetről azonban hírt kell adnunk, már azért is, mert a bűnüldöző szervek számítanak a lakosság segítségére is.

1992. december 22-én a délutáni órákban a celldömölki Dózsa György utcában három személy cigarettát kért egy helyi fiatalembertől. Mikor a sértett azt mondta, hogy nem dohányzik, ketten közrefogták és ököllel megütötték. Ennek következtében a földre esett. Ekkor az elkövetők a sértett zsebéből kivettek egy fél doboz cigarettát és ötszáz forintot. Az elkövetők kiléte ismeretlen, személyleírásuk a következő. Mintegy 180 centiméter magas, erős, kisportolt testalkatú, barna bőrű férfi az egyik elkövető,

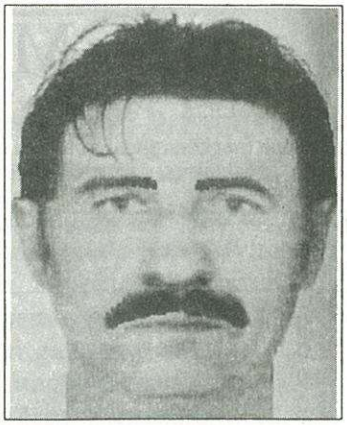

1. sz. kép

2. sz. kép

3. sz. kép

akinek a haja sötétbarna, elölről hátra fésült, hátul nyakközépig ér. Arca kerek, szájközépig érő, tömött bajuszt viselt, életkora mitegy 18–20 év. Ruházata: szürke-fekete összeállítású baseball-dzsekit viselt, amely elöl és hátul szürke, az ujja fekete, a könyékrész felett egy szürke csík látható. Farmernadrágot és fekete westerncsizmát viselt. (1. sz. kép.)

A másik elkövető mintegy 160–170 centiméter magas, szintén barna bőrű férfi, akinek a haja fekete, simára fésült, oldalra elválasztott és körülbelül a nyaka közepéig ér. Testalkata vékony, sovány, bajuszt nem viselt, arcán különös ismertetőjel nem volt. Szintén baseball-dzsekit viselt, melynek színe elöl és hátul fekete, az ujja piros, a könyéktől felfele eső részen fekete csíkkal. Sötét szövetszerű nadrágot, belelépős bőrszerű papucscipőt viselt, életkora mintegy 18–20 évre becsülhető. (2. sz. kép.)

A harmadik elkövetőről nem tudott személyleírást adni a sértett, mert az mögötte állt.

A rendőrség kéri a lakosságot, hogy aki a képek alapján bármelyik elkövetőt felismeri, vagy bármely használható információval tud szolgálni, az értesítse a rendőrséget.

A másik, súlyosabb esetről a megyei és az országos sajtó is részletesen beszámolt. Emlékeztetőül mondjuk el, hogy 1992. december 30-án Jánosházán a késő esti órákban egy egyedülálló idős hölgyhöz tört be négy ismeretlen személy, és kirabolta az otthon lévő tulajdonost. Itt közöljük az egyik elkövetőről készült grafikát, s megismételjük, hogy a Vas Megyei Rendőr-főkapitányság vezetője 50 000 forint jutalmat ajánlott fel a nyomravezetőnek. (3. sz. kép.)

A rendőrség illetékesei kérik a pincék és hétvégi házak tulajdonosait, hogy ellenőrizzék le épületeiket, vagy kérjék meg erre szomszédaikat, mert decemberben két ilyen jellegű betörés is volt, s a késedelmes bejelentés nagyban gátolhatja a sikeres nyomozást.

RL

Celldömölki eseménynaptár

1638 — **355 éve**

Ezt az évszámot olvashatjuk Dianesevich dömölki apát és az apátság tulajdonát képező könyveken. A legrégibb konkrét adat az apátság könyvtáráról.

1768 — **225 éve**

Sóraktárat és sókatonákat telepítenek Kis Czellbe. A sóraktár mellett postaállomás is működött.

1788 — **205 éve**

Ekkor miséztek utoljára a ma már csak romjaiban létező templomban.

1813 — **180 éve**

Egyházlátogatás során Kis Czellben 424, Pordömölkön 36, Nemesdömölkön 493 főt írtak össze.

1863 — **130 éve**

Az apátságnak Ságon 43, Somlón 60, öt évvel korábban Ságon 94, Somlón 45 akó bora termett.

1868 — **125 éve**

Meghalt Békássy Imre, aki az első népképviseleti országgyűlésen a Kis Czelli Kerület követe, miután Batthyány Lajos visszalépett.

1848 — **145 éve**

Edvi Illés Pál írja a Vas megyei Krónikák, azaz politikai emlékezetességek, kísérve utánírási jegyzetekkel c. visszaemlékezését. Részletesen beszámol a helyi eseményekről.

Széchenyi: Javaslat a magyar közlekedésről című könyvét Gácser Leónak tisztelettel gróf Széchenyi István bejegyzéssel küldi meg.

1833 — **160 éve**

A Magyar Tudós Társaság pályázatán, melynek tárgya egy elemi tanítói kézikönyv, Edvi Illés Pál első díjat kapott.

1843 — **150 éve**

A házigazdák és árendások 15 első-, 26 másod-, 15 harmadosztályú ház után fizettek adót. A városi hadnagy és a bíró nem fizetett adót. A gyógyszerész és az orvosok részletezés nélkül egy összegben fizettek.

1828 — **165 éve**

A Marcal szabad víztér, ellene védekezni lehetetlenség. Nem a papok urai a földnek, hanem a Marcal. (Korabeli megállapítás.)

Kresznerics Ferenc lemásolja az 1734-ben kelt Sági Hegységnek törvényeit, átmenti az utókorra.

1808 — **185 éve**

Kis János lelkész elhagyja Nemesdömölköt. Hat évig dolgozott itt a magyar irodalmi nyelv megteremtésén fáradozók egyik jeles alakja.

1903 — **90 éve**

Született Lázár Jenő, a bazaltbánya főmérnöke, a magyar ókortudomány lelkes művelője. 1930 óta gyűjtötte a Sághegy és környéke régi kultúráinak emlékeit. Saját költségén múzeumot rendezett be, amely 1948-ban az Országos Történeti Múzeumba került.

Az 1301. sz. gyorsvonat Kis Czellből indult du. 5 óra 30-kor és Győrbe érkezett 6 óra 48-kor.

1938 — **55 éve**

Elkészült az ötödik mélyfúrású kút.

1958 — **35 éve**

Befejeződött a személyi pályaudvar felvételi épületének átépítése.

1963 — **30 éve**

Jó minőségű ivóvizet szolgáltat a működésbe helyezett törpevízmű. Vas megyében ez volt a harmadik.

1973 — **20 éve**

Megkezdte működését a honismereti közösség.

Összeállította: Káldos Gyula

Családi teríték

Szerkeszti: B. Horváth Cecília

Szépségápolás

A száraz bőrre jellemző, hogy mitesszereket, pattanásokat soha nem találunk rajta. Ránézésre szép, hamvas, üde, matt fényű, tapintásra viszont érdes, kemény. A laikusok a hámló, viszkető bőrüket sokszor száraznak tekintik. Ezért döntő fontosságú szempont, hogy a száraz bőrön soha nincs „nyomkodni való" (se pattanás, se mitesszer)!

A száraz bőr állandó ápolást igényel! Tisztítását szappannal, alkoholtartalmú arcvízzel soha nem szabad végezni. Hasznos viszont a tisztítótej vagy krém. Reggel langyos vízzel, vagy arctonikkal töröljük át. Utána száraz bőrre való nappali krémet használjunk. A nyakat sem szabad kihagyni! Éjszakára magasabb zsír- és víztartalmú krémet használjunk. Hetenként legalább egyszer bőrradírt alkalmazzunk a hámló hámpikkelyek eltávolítására, hogy a rendszeresen használt krémek könnyebben felszívódjanak.

Házi pakolások

Tojásos pakolás: egy tojás sárgájából olajjal (olíva vagy napraforgó) lassan csepegtetve majonézt készítünk, majd felkenjük az arcra. Hatóidő: 20 perc. Langyos vízzel lemossuk.

Tejszínes pakolás: pár kanál tejszínt összekeverünk egy kevés búzakorpával vagy bébitápszerrel és a letisztított arcra kenjük. Hatóidő: 20 perc.

Frissítő pakolásként gyümölcsleveket használhatunk. A könnyebb felvitel érdekében mindig sűríthetjük tápszerekkel vagy gabonakorpával.

A pakolás, a maszkok az arcápolás fölülmúlhatatlan eszközei. Hetenként egyszer ajánlatos alkalmazni a megtisztított arcra, nyakra. Amíg a maszk kifejti hatását, feküdjünk hanyatt és lazítsunk.

Golda Erzsébet kozmetikusmester

HOL – MI – MENNYI?

Változóak az árak, „vékonyak" a pénztárcák. Nem mindegy, hogy mit mennyiért tudunk megvenni. A bevásárlás munkáját szeretnénk megkönnyíteni az alábbi táblázatunkkal. (A boltokat a közismert – és nem a hivatalos – nevükön neveztük meg.)

	Burgonya	Vöröshagyma	Liszt 2 kg	Rizs	Étolaj	Mosópor Tomi krist. 3 kg	Papírzsebkendő 100 db
Korona	20,0	40,0	57,4	63,6	87,0	399,0	–
Templomi ABC	21,0	25,0	59,5	66,5	97,0	452,0	68,5
Kodály ABC	20,0	35,0	56,2	63,6	83,7	425,0	62,0
Széchenyi úti Diszkont	18,0	20,0	55,5	64,5	86,9	366,6	65,7
Sági ABC	21,2	26,5	58,0	58,7	87,0	410,0	71,0
Telepi bolt	22,0	32,0	55,0	56,0	94,0	380,0	65,0

A nagy ABC árait leltározás miatt nem tudtuk közölni.)
A táblázat az 1993. január 4-i árakat tartalmazza.

(vl)

Könyvtári könyvszemle

Most olyan kézikönyvekre hívjuk fel az olvasók, az érdeklődők figyelmét, amelyek hasznosak, szépek és drágák. Ezért sok család könyvtárából hiányoznak.

BROOKES, John: Kert a lakásban

A növénykedvelők bizonyára emlékeznek a szerző 1991-ben megjelent Kertek könyve című művére. Jelen kötetből mindent megtudhatunk arról, hogyan szépítsük otthonunkat növényekkel és virágokkal, hogyan ápoljuk, szaporítsuk, csoportosítsuk őket, hogyan készíthetünk vágott vagy magunk szárította virágokból csokrot, virágkompozíciókat, koszorúkat. A kötetet több mint 1000 gyönyörű színes fénykép és rajz illusztrálja.

CAMBRIDGE ENCIKLOPEDIA. Szerkesztette: David Crystal.

A mai világ legátfogóbb egykötetes enciklopédiája. Több mint 30 000 címszó, 5500 életrajz, 4000 földrajzi név, 15000 fogalom, 7000 címszavas önálló adattár és 750 illusztráció található az 1800 oldalon. Tömör, áttekinthető, olvasmányos.

KÉPES GYERMEKENCIKLOPÉDIA. Szerkesztette: Ann Kramer.

Az ismerettárat 7–14 éveseknek a világsikerű Szemtanú sorozat alkotói készítették. Hasznos segédeszköz az iskolai tanuláshoz. 450 címszó és 1600 alcikk a gyermekek számára nélkülözhetetlen tárgyakban: a természet, a földrajz, a történelem, a kultúra, a tudomány és a technika területeinek legfontosabb tudnivalóiról. A gazdagon illusztrált enciklopédia használatát segíti: a 24 oldalas Tények Tára, a Gyorsmutató, az utaló rovatok és a közel 8000 szavas tárgymutató.

KÉZIKÖNYV A BIBLIÁHOZ

A kötet négy egységre tagolódik:

1. rész. Áttekintést nyújt a Biblia keletkezéséről, földrajzi és történeti, nyelvi és irodalmi, régészeti és csillagászati, biológiai és matematikai elemeiről és hátteréről.

2. és 3. rész. Sorra veszi az Ószövetség, illetve az Újszövetség könyveit, és szakaszról szakaszra magyarázza, támpontot nyújt az értelmezéshez.

4. rész. Név- és tárgymutatót tartalmaz, melyek egyrészt megkönnyítik a kézikönyv használatát, másrészt a Bibliában szereplő személyekről, helységekről, eseményekről ad tömör, lényegre törő tájékoztatást.

OFFICINA KÉPES VILÁGATLASZ

Hogyan kezdődhetett az élet a Földön? Hogyan keletkeznek a hegységek, a vulkánok, a földrengések, a tornádók és hurrikánok, a légköri jelenségek, az apály és a dagály? Mi okozza az évszakok változásait? Mi határozza meg az időjárást? Hogyan élnek a növények és az állatok a változatos klímájú területeken? Ezekre és hasonló kérdésekre ad választ e rendhagyó világatlasz 134 térképoldalával, a 126 oldalas mutatóval és a 96 oldalas képes melléklettel.

Kemenesalja konyhájából

Képviselőfánk

8 dkg zsír, 11 kanál víz, 10 dkg liszt, 3 tojás. A vizet forraljuk a zsírral, beletesszük a lisztet, a tűzről levéve jól összekeverjük és még visszatéve a tűzre kicsit főzzük, kevergetve. Ha kihűlt, a tojásokat egyenként beleütjük. Az egészet jól kikeverjük, zsírozott sütőlemezre díszítővel, vagy kiskanállal halmokat rakunk. Forró sütőben sütjük 10–15 percig, utána takarékra tesszük. A sütőajtót nem szabad kinyitni, lassan szárítjuk.

Krém: 1 liter tej, 2 cs. vaníliapudingpor, cukor ízlés szerint, és 4 tojás sárgája. 4 tojás fehérjét kemény habbá felverünk és a megfőzött krémhez forrón keverjük nagyon lassan. Tálaláskor a tetejét porcukorral meghintjük. (20 db van belőle.)

Szemenyei Lászlóné

Abért OPTIKA
- SZTK-vény beváltása
- Gyors szemüvegkészítés és -javítás
- Kontaktlencse-ápoló szerek, tokok, szemüvegtörlők, szemüvegláncok és -zsinórok nagy választékban kaphatók.

CELLDÖMÖLK, Dr. Géfin L. tér 13.

RAMARA FARMERSZAKÜZLET
CELLDÖMÖLK, Sági út 12/A (Patyolat mellett)
A kínálatunkból: farmernadrágok, ingek, férfi-alsó, zokni, harisnya, bolyhos gyermek- és felnőttpulóverek 10 színben, csíkos garbók, kőmosott garbók 6 színben, dzsekik nagy választékban, kedvező áron kaphatók.

IDEA Diszkont
Celldömölkön, a Baross úti Elektro Shopban.
- *Televíziók,*
- *videók,*
- *egyedi műholdvevők,*
- *hűtők,*
- *mikrosütők*

rendkívül kedvező áron.
AKCIÓINKAT ÉS NAPI ÁRAINKAT KÍSÉRJE FIGYELEMMEL A MEGYEI NAPILAPBAN!

FEDEZZE FEL!
KOLOMBUSZ DIVATÁRU
Celldömölk, Kisfaludy S. u. 13.
Ajánlatunk: **német divatáruk, egyedi darabok**
- színes női cipők
- ballonkabátok
- pulóverek
- nadrágok
- gyermekdzsekik

Horgászok, vadászok, ha akarjátok, jól jártok!
Botok, orsók *10 százalék árengedménnyel!*
Sörétlőszer 17 Ft/dkg (minden méretben).
Magyar, cseh, finn golyós lőszerek 30–130 forintig.
Diana légfegyverek, légpisztolyok.
9 mm Parabellum,
Bock sörétes puska *kedvező áron!*

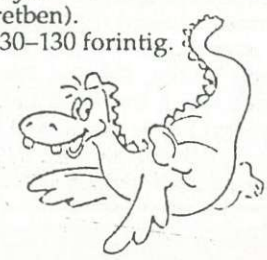

DINÓ horgász- és fegyverbolt
Celldömölk, Dózsa Gy. u. 25.

375

Parasztpraktika a múlt század közepéről

Ha az új év napja tiszta szép és csendes,
Bő termés lesz és az időjárás rendes.

Ha február hóban bundádat leteszed,
Hidd meg, hogy húsvétkor ismét elővesszed.

A márciusi köd, sok jó esőt hozand,
Míg kora harmatja, késő dért okozand.

Április hóban ha az eperfák hajtanak,
Fagytól és derektől többé nem tartanak.

Májusi mennydörgés biztat jó terméssel,
Ha párusulva van hasznos esőzéssel.

Amilyen idő van Medárdus napjára,
Olyat szoktak várni négy hét folyamára.

Jakab-nap a téli időre határoz,
Ha fénylik hideget, ha esős lágyat hoz.

Ha Szent Lőrinc napja kellemes szép tiszta,
Jó bor termésével a gazdát biztatja.

Egyed napjától – azt tartják – hogy ha száraz,
Még négy hétig szárazságot várhatsz.

Ha leveleiket nem hullatják a fák,
Azt hideg, s tartós téljelenségnek tartják.

Novemberi esőt ha fagyás dermeszti,
A lágy földre esett hó a vetést kiveszti.

Fekete karácsony fehér húsvétot hoz,
Sokszor a langyos tél késő tavaszt okoz.

K. Gy.

Gondoljon a télre!
Fagyálló folyadék kedvezményes áron kapható 1, 5, 10 kilós,
valamint hordós kiszerelésben az alábbi címen:
FEMO Barkácsbolt
CELLDÖMÖLK, Sági u. 14.
Hidegindítók, jégoldók és egyéb téli cikkek nagy választékban megvásárolhatók!

Miyoko, Seiko, Casio órák!
Olcsóbb órák már 150, óraelemek 30 forinttól kaphatók.
Márkás svájci és Maxell ezüstoxidos (tartós) óraelemek, magyar és import valódi bőr és műanyag óraszíjak, fémcsatok nagy választékban.
Borosgazdáknak, pincegazdáknak hordóórák a tulajdonos nevével feliratozva megrendelhetők.
Alkalmakra szoborórák, vadász faliórák, „szovjet" bim-bam faliórák vásárolhatók.
FARKAS KÁROLY órásmester
Celldömölk, Dózsa u. 20.

HIRDESSEN AZ *ÚJ KEMENESALJÁBAN!*
Hirdetéseit feladhatja a következő címre:
PANNONPRESS KFT. SZOMBATHELY, PF.: 293. 9701.

✧ *SPORT* ✧ eredmények – események ✧ *SPORT* ✧

A Handball SE és a Sirálycsorda duplázott

Az 1992. évi szilveszteri parkettfocira 62 csapat nevezett. A négynapos focigálán az idén is – a jókedv és a derű mellett – a nagy küzdelem volt a jellemző. Természetesen most is akadtak elégedetlenkedők, a rendezőkre morgók. Pedig a rendezők mindent elkövettek azért, hogy a naponta pályára lépők és a nézők is jól érezzék magukat. Az általános iskolák kérelmére a korcsoportok számát ötre emelték, s így az 5–6. osztályosok is pályára léphettek.

Az I. korcsoportban (5–6. o.) a celldömölki Eötvös Loránd Általános Iskola végzett az első helyen. A csapat tagjai voltak: Vass Roland, Düh István, Németh Kornél, Németh Balázs, Kóbor Zoltán, Takács Tamás, Horváth Zoltán, Limpár Bertold és Bertalan Szabolcs.

A II. korcsoportban (7–8. o.) a celldömölki Berzsenyi Lénárd Általános Iskola lett az első. A csapat tagjai: Németh Tibor, Kókai Gábor, Fenyő Miklós, Kőhalmi Péter, Nyári Róbert, Kerék József, Bogdán Gábor, Horváth Dániel, Somogyi Ferenc és Somogyi Balázs. Az általános iskolák csoportjaiban 5–5 csapat indult. A csapatok körmérkőzést játszottak egymás ellen.

A III. korcsoportban (serdülők) kilenc résztvevő volt, akik három hármas csoportban selejtezőt vívtak a döntőbe kerülésért. A döntőbe végül is a Vörös Ördögök, a Bajorok és Bartók Hugai FC fantázia névre hallgató csapatok kerültek. A legjobbnak a Bartók Hugai FC csapata minősült. A Vörös Ördögöket 3–0-ra, míg a Bajorokat 7–1-re győzte le. A csapat tagjai voltak: Kovács Krisztián, Pőcze Tamás, Gulyás Gábor, Elek Péter, Hajba László, Körmendi Péter, Szabó Gábor és Balhási Csaba.

A IV. korcsoportban (ifjúsági) 19 csapat indult öt hármas és egy négyes selejtező csoportban. Az elődöntőbe a csoport győztesei kerültek, akik két hármas csoportban játszottak a döntőbe jutásért. Végül is a döntőbe a tavalyi győztes Sirálycsorda és Kemenesmagasi került. A jánosházai fiatalok csapata, a Sirálycsorda 2–0-ra legyőzte a Kemenesmagasit. A csapatban játszottak: Nagy Árpád, Bakos Gábor, Pacsi Bálint, Závecz Géza, Rétfalvy Gábor, Hermann Tamás, Dongó Balázs, Balhási Szabolcs, Szabó György, Busa Csaba.

Az V. (felnőtt) korcsoportban 24 csapat nevezett és indult el a tornán. Nyolc hármas selejtező csoportból az első helyezettek két négyes csoportban folytatták a döntőbe kerülésért a játékot. A két csoportgyőztes az 1–2. helyért, míg a második helyezettek a 3–4. helyért játszottak egymással. Eredmények: 3–4. helyért: Zöld Sasok Tokorcs–Hajdúhadház-Téglás-Felső 3:1. 1–2. helyért: Celldömölk Handball SE–Kemenesmihályfa 0–0, hétméteresekkel 2–1. A kézilabdások már nem bíztak magukban, ezt bizonyítja az, hogy két labdarúgóval erősítettek, mégpedig a Dobány testvérpárral. A döntőbe a két legjobb csapat került, s bizony a Handball SE volt a szerencsésebb a hétméteresek rúgásában. Igaz, ebben már rutinjuk van, hiszen a tavalyi kupát is hétméteresekkel nyerték meg. A döntő és kisdöntő nagyszerű mérkőzést hozott, sokáig emlékezni fognak rá a nézők és játékosok egyaránt.

Végezetül megállapíthatjuk, a Szilveszteri Kupa elérte célját, jól szórakoztak a résztvevők és a szurkolók is. Viszontlátásra 1993-ban! A győztes Handball SE tagjai voltak: Horváth Gábor, Nagy Attila, Simon Ernő, Fonyó László, Gulyás László, Márczi Győző, Skriba Zsolt, Tóth Árpád, Dobány Lajos és Dobány Gábor.

Az őszi megyei labdarúgó-bajnokságban a CVMSE színeiben a képen látható serdülő csapat játszott.

Álló sor, balról jobbra: Horváth Dániel, Nováky Károly, Horváth Zsolt, Szentgyörgyi József edző, Horváth Zsolt II., Ruzsa Norbert, Mórocz Tamás, Káldi Zoltán.

Guggolnak: Pintér Zoltán, Kerék József, Nyári Norbert, Kiss Tamás, Finta Tamás, Balhási Balázs, Varga Zoltán.

Az őszi bajnok az első ellenfél

Asztaliteniszben nincs pihenő. Január 16-án indul a pontgyűjtés. A CVMSE hazai pályán áll asztalhoz a veretlen Hévíz ellen. A vendégcsapatban több volt NB I-es játékos is asztalhoz áll. A hazaiak mindent elkövetnek annak érdekében, hogy megtörjék a Hévíz sikersorozatát. Egy biztos, az eredménytől független kitűnő mérkőzéseknek lehetnek szemtanúi a nézők. A CVMSE mérkőzéseit a Gayer Gyula Általános Iskola tornatermében szombatonként 11 órai kezdéssel játsza. Az NB III tavaszi bajnokságának sorsolása:

Január 16.	CVMSE–Hévíz SK
Február 6.	CVMSE–Mosonmagyaróvár
Február 20.	Vértessomló–CVMSE
Február 27.	CVMSE–Keszthely
Március 6.	Vasi Építők–CVMSE
Március 27.	Pápa Elekthermax–CVMSE
Április 17.	Győri Széchenyi Főiskola–CVMSE
Május 8.	CVMSE–Ajka
Május 22.	CVMSE–Scarbantina Sopron

Sportról röviden

– 1992-ben a megyei asztalitenisz Tizek-bajnokságában a CVMSE felnőtt játékosai jobban szerepeltek, mint az ifjúságiak. Eredmények: Felnőtt: 2. Tarr S., 6. Botfa Péter, 7. Máthé Gyula, 10. Balázs Béla. Ifjúsági: 5. Szalai Péter, 7. Teket Gábor, 8. Kiss Péter.

– Az Eötvös Loránd Általános Iskola fiú kézilabdázói Győrben a Gárdonyi Kupán az első helyet szerezték meg, megelőzve Tatabánya és Győr legjobbjait. A torna legeredményesebb játékosának járó díjat, Németh Tibor kapta.

– Mesterházy Szabolcs, a CVMSE labdarúgója Rohoncon folytatja pályafutását a tavaszi szezonban.

– A hideg idő beálltával a CVMSE a sporttelepén lévő kézilabdapályáján készített jeget a korcsolyázók részére.

– Az 1992. évi megyei összesített pontversenyben a falusi szpartakiád során területünkről a legjobb eredményt Nagysimonyi érte el, a 6. helyen végzett.

Félidőben

Az őszi szezon utolsó mérkőzését Sopronban játszották a CVMSE asztaliteniszezői. A szereplés várakozáson felüli fölényes győzelmet hozott. A hazaiak 14:4 arányban maradtak alul. **Tarr S., Botfa** és **Máthé** mind a négy egyéni mérkőzését megnyerte. Az NB III őszi bajnokságának végeredménye:

1. Hévíz	9	9	–	–	111–51	18
2. Ajka	9	8	–	1	103–59	16
3. CVMSE	**9**	**6**	**1**	**2**	**90–72**	**13**

ÚJ KEMENESALJA

Celldömölk Város Önkormányzatának lapja.
Felelős kiadó:
MAKKOS ISTVÁN polgármester.
Szerkeszti a szerkesztőbizottság.
Felelős szerkesztő: **BURKON LÁSZLÓ.**
Szerkesztőség:
Celldömölk, Szentháromság tér 1.
Megjelent a **PANNONPRESS KFT.**
(9701 Szombathely, Pf.: 293,
telefon: 94/13-586) gondozásában.
Szövegszerkesztés:
SZÜV Typo-team, Szombathely.
Felelős vezető. **PRÁCSER LÁSZLÓ.**
Nyomdai munkák:
Szignatúra Kft., Szombathely.
Felelős vezető: **BALLA TIBOR.**
ISSN 0865-1175