IV. ÉVFOLYAM, 11. SZÁM ■ 1992. NOVEMBER

Új Kemenesalja

CELLDÖMÖLK VÁROS ÖNKORMÁNYZATÁNAK LAPJA
MEGJELENIK HAVONTA ■ ÁRA: 12 FORINT

293

Felavatták a II. világháború hősi halottainak és áldozatainak emlékművét Celldömölkön

Mindenszentek ünnepéhez, a halottak napjához, s talán kicsit a magyar októberek emlékéhez kapcsolódva október utolsó péntekén avatták fel Celldömölkön a II. világháború hősi halottainak és áldozatainak emlékművét. Délután három órakor ökumenikus istentisztelettel kezdődött az ünnepi program. Az emlékezés eme ünnepélyes óráján **Nagy József** római katolikus plébános, **Bálint László** evangélikus esperes és **Szentpály Juhász Imre** református lelkész együtt ajánlották a háború áldozatait Isten kegyelmébe a római katolikus templomban.

Az ünneplő közönség ezt követően vonult a Széchenyi utca 18. számú épület elé, a hősi emlékműhöz. Négy órakor hangzott el a Himnusz, majd **Makkos István** polgármester köszöntötte a jelenlévőket, köztük **dr. Varga Lászlót,** rendkívüli követet, meghatalmazott minisztert, a Kereszténydemokrata Néppárt alelnökét, **dr. Gömbös Ferenc** országgyűlési képviselőt, **dr. Tömböly Tamást,** a Köztársasági Megbízotti Hivatal területi megbízottját, **dr. Vágó Attilát,** a megyei közgyűlés alelnökét és **Kiss Sándor** szobrászművészt, az emlékmű alkotóját. Köszöntő szavaival a polgármester emlékeztetett arra, hogy már a régi városi vezetés döntött az emlékmű felállításáról, a tervet végül is a jelenlegi önkormányzat valósította meg. Mint mondotta, a szobor maga az emlékezés, a belőle áradó lelki sugallat elvisz minket a múltba. Legyen ez a hely a békesség és a megbékélés helye Celldömölkön – fejezte be köszöntő szavait Makkos István.

Dr. Varga László lépett ezután a mikrofonhoz. Avatóbeszédét azzal kezdte, hogy régen látott ennyi fiatalt egy ünnepségen, az ifjúság jelenléte szerinte biztató a jövőre nézve. (Az avatóbeszédet részletesen ismertetjük lapunk 3. oldalán.)

Az ünnepség szónoka ezután leleplezte az emlékművet. Miközben a helyi képviselő-testület és a pártok koszorúit, valamint a jelenlévők virágait elhelyezték az emlékmű talapzatánál, elhangzott ötszáztizenkilenc név, a II. világháború hősi halottainak és áldozatainak neve. Az ünnepség záróakkordjaként a Liszt Ferenc Vegyeskar, az iskolák összevont énekkara és a jelenlévők együtt elénekelték a Szózatot a zeneiskola fúvószenekarának kíséretére.

b–

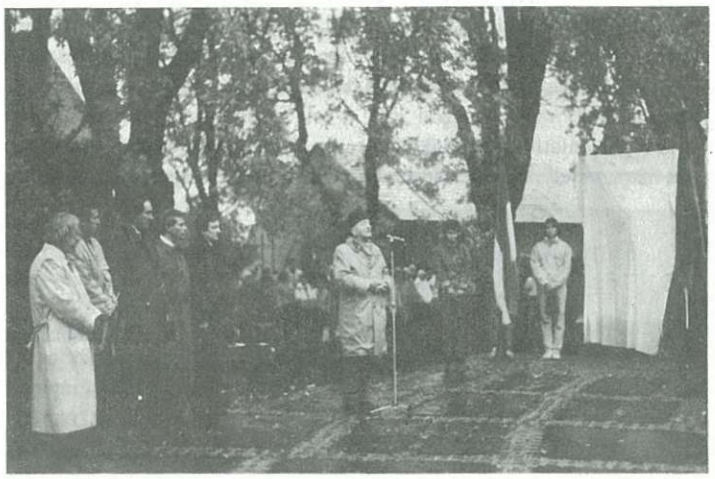

Dr. Varga László avatóbeszédét mondja az emlékműnél.

294

FÖLDÁRVERÉS

A Vas Megyei Kárrendezési Hivatal Celldömölkön a Kemenesszentmártoni Mgtsz által kijelölt termőföldterületek egy meghatározott részére árverést tűzött ki.

Az árverés helye: Celldömölk, Széchenyi u. 18. sz.

Az árverés időpontja: 1992. december 15-én 8 óra 30.

Az árverés szabályairól, a kijelölt táblák hrsz.-áról szóló részletes tájékoztatók november 15-től megismerhetők a Celldömölki Polgármesteri Hivatal hirdetőtábláján.

295

Az IPOSZ-fórum nyomán

Újabb lépések a kamara felé

Nem hinnénk, hogy bárki túlzással lenne megvádolható, aki azt állítja, hogy a morfondírozás és egy helyben topogás helyett csak a mozdulás, a vállalkozás az, ami lehetőséget kínálhat a kiút megtalálására, esetleges sikeres bejárására. Akkor sem vétkezünk a realitás zord tényei ellen, ha azt állítjuk, hogy Celldömölkön van ezen a téren még bőven javítani való. Ezért is adhat okot az optimizmusra az a tény, hogy nem is oly régen egy fórumra gyűlt össze Celldömölk iparossága, ahol **Szőnye József,** az IPOSZ megyei elnöke beszélt az új perspektívákról, az iparosság előtt álló, esetleges lehetséges utak bejárhatóságáról. A

(Folytatás a 4. oldalon)

296

Küldöttség Pagnaccóban

Október utolsó két napján városi delegáció járt Pagnaccóban. Amint azt Varga László Csaba alpolgármester elmondta, a testvérvárosi kapcsolat felvételét készítették elő, valamint sikerült az ottani gazdasági vezetőkkel megállapodni, hogy Pagnacco és Celldömölk gazdasága is egy-egy kiállítás erejéig bemutatkozik a másik városban. Az útról szóló részletes tudósítást lapunk következő számában adjuk közre.

297

Kresznerics Ferenc nevét veszi fel – fennállásának 40. évfordulója alkalmából – jövő februárban a celldömölki városi könyvtár. Erről is döntött legutóbbi ülésén a város képviselő-testülete. Az ülésről szóló tudósításunk lapunk 2. oldalán olvasható.

298

Mementó

Nehéz időszak az október vége és a november eleje. Az ember befelé néz, rendezi gondolatait, s régi belső, már-már elfeledett kapcsolatokat keres, amelyekre pontot tett a kérlelhetetlen nagy vésnök, az IDŐ. Meggyújt egy gyertyát, elhelyez egy koszorút, szál virágot, vagy csak gondolatban beszélgetést kezdeményez, amelyben immáron ő a kérdés és a felelet egyszemélyben. A napok eseményektől emlékezetesek. Emléket kovácsolt bennem az október 30-i emlékműavatás, amellyel régi adósságát rótta le a város. Nem feledem, s remélem, csetlőbotló fiam sem feledi a Kossuth-nóta kesergője alatt felhangzó nevek requiemként ható felsorolását, az elmorzsolt könnyeket, vagy az el nem fojtott sírást, s azt a hangosan ki nem mondott, de világosan megfogant és vágyott

(Folytatás a 4. oldalon)

Tudósítás a képviselő-testületi ülésről

Celldömölk Város Önkormányzatának október 14-én megtartott ülésén **Makkos István** polgármester elmondta, hogy a RÁBACOM Rt. olyan telefonfejlesztési tervet szeretne készíteni, amelyre már engedélyezési eljárás adható, de mindez közel 100 millió forintba kerülne. A Műszertechnika Rt. ugyan ezt az összeget meghitelezné, de az önkormányzatok nem rokonszenveznek a hitelfelvétellel. Ennek ellenére elképzelhető, hogy a Műszertechnika beszáll az üzletbe. Elhangzott, hogy a napi kamattal növelt összeget csak abban az esetben tudják visszafizetni, ha a vállalkozás meghiúsul, ezért azok, akik most visszalépnek, csak a befizetett pénzt kapják vissza. A részvénytársaság alapításában 2 millió forinttal vett részt az önkormányzat (15 százalékos részesedés) s ez vissza nem követelhető, bár előfordulhat, hogy nem a RÁBACOM nyeri el a koncessziót.

Amikor a hátrányos helyzet előny...

Baranyai Attiláné dr. jegyzőnő ismertette, hogy Celldömölk nem tartozik a hátrányos helyzetű települések sorába (szemben például Körmenddel), s ez számos pályázat esetében előnytelenül érinti a várost. Helyzetük felülvizsgálatának kérésével a Környezetvédelmi Minisztériumhoz fordultak. Indoklásul azt hozták fel, hogy a hátrányos helyzetű települések kijelölése eléggé ad hoc jellegűnek, definiálatlannak tűnik és figyelemmel kell lenni a környéken lévő falvak (Köcsk, Borgáta stb.) hátrányos helyzetére is.

A reprezentatív házasságkötő terem elkészült, már csak a berendezése van hátra, amelynek elkészítésére a KERMODUL a legesélyesebb jelölt.

Himnusz és Szózat: zengjen hangosan az ének!

„Az intézmények szerepe az ifjúság nevelésének, magatartásának alakításában, különös tekintettel a középiskolás korosztályra" fedőnevet viselő előterjesztés megállapította, hogy az intézmények feladataiknak csak a többi nevelési tényezővel (szülői ház, egyházak, közművelődési intézmények, egyesületek stb.) együtt tudnak megfelelni. Mindezek munkája összegződhet hosszabb távon egy kívánt, jó szellemű és erkölcsű, magatartású magyar ifjúság kialakulásában. Ennek másik külső feltétele azonban egy társadalmi konszenzuson alapuló, a gazdasági fellendülés útján elinduló Magyarország. A határozati javaslatok felhívták az oktatási intézmények vezetőinek figyelmét a környezetkultúra formálására és szorgalmazták, hogy kapjon kiemelt figyelmet az ifjúságvédelmi felelősök tevékenysége. **Süle Ferenc** indítványára elfogadták, hogy javaslatként szerepeljen: a különböző ünnepségeken közösen énekeljék a Himnuszt és a Szózatot, ne playback-ről szóljanak nemzeti dalaink.

Városi könyvtár – javuló feltételek

A könyvtárak információs és olvasószolgálati tevékenységéről szóló előterjesztés megállapította, hogy a városi könyvtárba és fiókkönyvtáraiba Celldömölk lakosságának 23 százaléka iratkozott be 1991-ben, ez országosan is szép eredménynek számít. Az idei első félévi mutatók a forgalom tekintetében további szerény emelkedést jeleznek. A városi könyvtár alapvető gondja az alacsony dokumentumbeszerzési keret, amely az elmúlt tíz évben nem növekedett, ezalatt a könyvek és folyóiratok ára 3–4-szeresére emelkedett. Már régóta nincs lehetőség egy mű több példányú megvételére, és míg korábban az évi nemzeti könyvtermés kétharmadát tudták olvasóiknak kínálni, jelenleg már egyharmadát sem. Ugyanakkor a könyvtárhasználók a dokumentumok egyre szélesebb, változatosabb körét igénylik. **Dr. Bellérné Horváth Cecília,** a városi könyvtár igazgatónője szóbeli kiegészítésében részletesen indokolta a feltételek javításának szükségességét. A képviselő-testület a városi könyvtár beszerzési keretét a mostani lakosonként 19 forintról 35 forintra, s ezzel a megye többi városi könyvtárának szintjére emelte fel. Ezenkívül 100 ezer forintot biztosítottak CD-lemezjátszó és CD-lemezek, valamint videokazetták beszerzésére. A korszerű információtechnika érdekében hozzájárultak egy fő számítástechnikus/informatikus alkalmazásához. A városi könyvtár 1993 februárjában lesz 40 éves, a képviselők támogatták, hogy az intézmény Kresznerics Ferenc nevét vegye fel.

Németh Tibor

H Í R E K

Újra napirenden szerepelt a város monográfiájának, illetve más kiadványok reprintben történő megjelentetésének ügye. Az előterjesztés szerint a tanulmányok egy kötetben történő kiadása nem reális, csupán arról lehet szó, hogy az egyenként 80–100 oldal terjedelmű dolgozatokat különkülön jelentessék meg. Előzetes számítások szerint 1000 példány esetében az összköltség egyenként 300 ezer forintba kerülne. A képviselő-testület azonban az egy kötetben történő megjelentetést szorgalmazta. Ábrahám Ferenc javaslatára megvizsgálják Porkoláb István: Celldömölk Kismáriacell szabadalmas mezőváros története című, először 1927-ben megjelent munkájának hibajegyzékkel történő reprint kiadását.

*

A Vas Megyei Sütő- és Édesipari Vállalat kezelésében lévő 8565 m^2 belterületi föld értékét 3 millió 83 ezer forintban, a Vasi Volán Vállalat kezelésében lévő 21 814 m^2 föld értékét 8 millió 726 ezer forintban fogadta el a képviselő-testület. Az önkormányzatot illető részesedést nem kívánták részvényre váltani, hanem pénzben kérték kiadását. A MÁV Igazgatóság tulajdonában lévő (régi temető melletti) 5700 m^2 alapterületű földterületre – az ingatlanszakértő becslése alapján – az önkormányzat jelezte vételi szándékát 286 575 forintos áron, temető bővítése céljából.

*

Az egészségügyi és szociális bizottság javaslata alapján Celldömölkön a rendszeres szociális segély legnagyobb összege a mindenkori özvegyi nyugdíj legkisebb összege (jelenleg 5500 forint), a rendszeres szociális segélyben részesülő támogatásra szoruló családtag segélyének legnagyobb összege a mindenkori özvegyi nyugdíj legkisebb összegének 50 százaléka.

*

A képviselő-testület a városi hőszolgáltató tevékenység ellátására egyszemélyes kft.-t hozott létre, amelynek ügyvezetőjévé Németh Sándor műszaki üzemmérnököt bízta meg, aki eddig is végezte (a VASTÁVHŐ alkalmazásában) a celldömölki kazánházak működtetését.

*

A KERMODUL Kft. még állami tulajdonú, 224 millió forint értékű üzletrészét – ami a Kft. teljes vagyonának 83 százaléka – a Mobilitás Kft. szándékozik megvásárolni a pályázati kiírásban megjelölt 187 millió forintos vételáron. A kft. a feltételek teljesítése érdekében 1,2 millió USD értékű berendezés gyártására adott meg rendelést.

Fogadóórák a Polgármesteri Hivatalban

November 12-én
de. 9–11 óráig,
du. 1/2 3-tól 1/2 4-ig
Makkos István polgármester,

november 19-én
du. 3-tól 4 óráig
Varga László Csaba alpolgármester,

december 3-án
de. 9–11 óráig,
du. 1/2 3-tól 1/2 4-ig
Baranyai Attiláné dr. jegyző
fogadóórát tart.

302

Dr. Varga László ünnepi beszéde a világháborús emlékmű avatásán

– Régen láttam ilyen és hasonló ünnepségen ennyi fiatalt, mint most itt, Celldömölkön, s ez engem bizakodással tölt el a jövőt illetően – kezdte ünnepi szónoklatát a II. világháborús emlékmű avatásán dr. Varga László rendkívüli követ, meghatalmazott miniszter, a KDNP alelnöke. Majd így folytatta:

– Sokan sokszor fölteszik a kérdést, különösen ilyen alkalmakkor, mint a mai is, volt-e valami értelme a háborúban elesettek szenvedéseinek, halálának. Mit nyertek Ők, akik a legtöbbet, életüket áldozták, adták oda? A kérdés persze eleve megválaszolhatatlan, hiszen a felelethez nem kevesebbet kellene eldöntenünk, mint azt, mi lett volna a leghelyesebb döntés az ország akkori vezetése részéről a háborúval kapcsolatban, már ami a magyarok részvételét illeti. Tudjuk azonban, a történelem kiveti magából a feltételes módot, a találgatásokat.

Személyes élményeit citálva a szónok elmondta, hogy Berlinben volt egyetemi hallgató, amikor kitört a háború. Ma is döbbenten emlékszik a hírtől megittasult berliniek őrjöngő lelkesedésére. Legszívesebben túlkiabálta volna a tömeget, de csak halkan jegyezte meg: a mai napon elveszítettétek a háborút. Később is gyakran hangoztatta meggyőződését, miszerint minden erőszakos külföldi befolyás ellen fel kell emelni a szavunkat, hiszen nem lehet teljes az egyén élete, ha nem tudja kimondani a véleményét.

Varga László leszögezte: nem óhajtja megítélni az ország akkori vezetőinek döntéseit, de történelmi tény, hogy hazánkban csak az igen erőteljes német nyomásra lett bántódása a magyar zsidóságnak. A magyar nép a létéért, a túléléséért küzdött, nem rajta múlt, hogy sorsa az lett, amit mindannyian ismerünk. A háborút követően a nagyhatalmak megígérték, hogy országunk szabadon dönthet, milyen gazdasági-társadalmi berendezkedést választ. 1945-ben és 1947-ben rendkívül józanul a demokrácia, a szabadság mellett döntött a magyar nép. Sajnos azonban a békeszerződéssel nem kaptuk meg a nagyhatalmak ígéretét.

Cserbenhagytak bennünket 1956-ban is – folytatta a szónok, majd ezt mondta: ma már tudjuk, hogy a magyar ifjúság adta az első halálos sebet a Szovjetuniónak.

Mai helyzetünkről szólva a KDNP alelnöke elismerte, nem vigasz számunkra, hogy a szomszédban rosszabb a helyzet, de erőt adhat minden egyes ember, illetőleg az ország egésze számára is, hogy hazánk óriási megbecsülésnek örvend odakint. Varga László szerint 1100 éves történelmünk során soha nem volt olyan megbecsülésünk, mint ma. Diplomataként gyakran tapasztalja, hogy bárhol jelenünk meg a világban, delegátusunk mindig az első.

Erőt a reményből meríthetünk, jövőnk akkor lesz, ha meg tudjuk találni egymást hitben és nemzeti összefogásban – mondotta, majd ezekkel a szavakkal fejezte be ünnepi beszédét: legyünk büszkék arra, hogy a magyarság tagjai vagyunk!

303

Vendégségben Pápán

Az önállósuló celli numizmatikai szakkör több tagja nemrég látogatást tett Pápán a Református Könyvtárban, hogy az ottani értékek megismerése alapján tovább gazdagítsák nemes szenvedélyük tartalmi bázisát. A házigazdák – köztük Nádasdy Lajos, városunk közismert személyisége, aki a pápai könyvtárban is dolgozik – segítőkészséggel, mondhatni „minden kincsük" bemutatásával ejtették ámulatba a Cellből érkező kis csoport tagjait. Volt mit látni! A kétszázezer kötetet kitevő könyvtár, a múzeum, a tudománytörténeti részleg nem mindennapi anyagával kelt meglepetéseket. Mondani sem kell, hogy telítődve érkeztünk vissza.

Az érdeklődési körünknek megfelelően a numizmatika tudományába tekinthettünk be, folyóiratok, közlemények, könyvek, írások sorakoztak – és maga a pénzgyűjtemény. Jó volt hallani, amint nagy elismeréssel szóltak az intézmény vezetői Hetényi József – szintén celli – ismert kutató és műgyűjtő munkásságáról, aki szintén dolgozik náluk és olyan értékeket fedezett fel, amelyekről eddig senkinek sem volt tudomása.

A numizmatikán kívül más témákba is betekintettünk. A könyvtár őriz egy kisméretű, napjaink nyelvén szólva „mini" Petőfi-kötetet, ami rekordnak is számíthat. A borítólap 27 x 21 mm, a lapok 24 x 21 mm nagyságúak. Fémborítóval az előlapján arckép és „Petőfi költemények" cím, hátlapján a nagy magyar címer angyalokkal. A költő öt versét tartalmazza a kis kötet: Nemzeti dal, A jó öreg kocsmáros, Pató Pál úr, Szeptember végén, A bilincs.

Látogatásunk tanulsága, hogy érdemes Pápára menni, nem csak vásárolni, gazdasági ügyeket intézni, hanem a rangos hely kultúrájába is betekinteni. Köszönet a vendéglátóknak.

Dala József

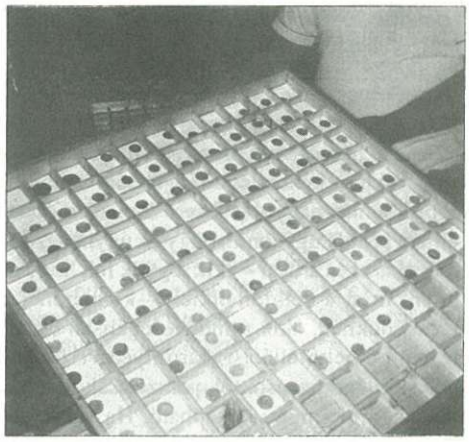

Régi pénzek, érmék.

Egy őszi kép Nemes József szőlőjéből. Már tudjuk: kevesebb lett ugyan az idei termés, de a minőség kiugróan jó volt. Ritka az ilyen évjárat a Ság hegyen.

A Petőfi-kötet.

304

Újabb lépések a kamara felé

(Folytatás az 1. oldalról)

nemrég lezajlott fórumról **Varga László Csabát,** a Kemenesalja Ipartestület elnökét kérdeztük.

– Milyen, a jövőre vonatkozó elképzeléseket tudott mondani Szőnye József az IPOSZ fórumán, azon a helyen, ahol eddig nem mindig a vállalkozói kedv dominált?

– Először az ipartetület eddigi tevékenységeit foglaltuk össze, mert kézműves kamarává szeretne alakulni, s ez magában foglalja, hogy a kézművesség, az egyszemélyes iparos, aki eddig is tagunk volt, megmaradjon nálunk, s az ötven főt foglalkoztató cégekik szeretnénk magunkba foglalni a vállalkozókat. Ehhez mit kell csinálnunk? Ami a többi kamarával szemben előnyünk, hogy a kézműves kamara rendelkezik az országban azzal a hálózattal, ami a kamarává alakuláshoz szükséges lesz: irodahelységek, adminisztrátorok, ügyvezetők, elnökségek vannak, szervezetek tradícióval, egyszóval a tárgyi feltételek biztosítottak. A személyi feltételek még biztosan kívánnivalót hagynak maguk után, hiszen mivel hatósági jogköröket fog a kamara átvenni, ehhez szükségesek lesznek bizonyos változtatások. Ezt egyébként csak akkor tudjuk megcsinálni, ha a szervezet élni fog, anyagiakban megerősödik, s a tagság úgy érzi, hogy ehhez a kamarához jó tartozni.

– Mindenfajta testület létrehozásának, egyáltalán egy vállalkozásnak az ésszerű életre hívója az, hogy van mire létrehozni. Hogy ítéli meg a Kemenesalja Ipartestület vagy a megyei testület: van itt még Celldömölkön szabad vadászterület?

– Jogos a felvetés. Ami a legszörnyűbb, hogy erről a területről nagyon sokan kifelé dolgoznak. Tehát a celldömölki iparosok, a celldömölki vállalatok döntő többsége Celldömölk és környékén kívül helyezik el árujukat, végzik munkájukat. Ez nagy problémája a városnak és a város jövőjének is. Tény, hogy kicsi a városnak és piacának a felvevőképessége, s erre vállalkozni nehéz. Nehéz a kilépés is, hisz akkor már szállítási költség és sok más egyebek merülnek fel, hogy arról ne is beszéljünk, mennyire megnehezít egy nemzetközi lépést az infrastruktúra kezdetleges fejlettségi szintje. Ezért lenne jó, ha a térségben lenne nagyobb felvevő piac, s ebben a leendő ipartestületi kamara próbál úgy tenni, hogy az úgynevezett lengyel piac tisztázatlan eredetű árui és árusai – akik tegyük fel, hogy nem úgy adóznak, és nem annyit, mint a celldömölkiek – konkurenciát jelenthessenek a helyi kereskedőknek, akik mindent legálisan csinálnak, s azért rájuk lehet alapozni a helyi ellátást, bármilyen viszonyok között. Őket meg kell védeni a vándorárusoktól, persze csak azoktól, akik olyan árut forgalmaznak, ami amúgy is kapható. Ha valaki olyan árut hoz ide, amely egyébként a városban nem kapható, annak lehetőséget kell adni, de ugyanakkor ellenőrizni is kell a tevékenységét.

– Ez a beszélgetés kísértetiesen emlékeztet egy egy évvel ezelőttire, amikor pontosan ennél a témánál álltunk meg egy pillanatra, s abban maradtunk, hogy azért ez kétoldalú dolog, vásárlón és kereskedőn egyformán áll, hogy az egyik akarja, a másik pedig hagyja megnyerni magát. Rendben van, védjük meg a helyi kereskedelmet, de ehhez a helyi kereskedelemnek is akarnia kell, hogy megvédjék, s azért tenni is kell valamint. Van olyan celldömölki bolt, amely szerintem hónapok óta annyit nem forgalmaz, hogy a villanyszámláját ki tudná fizetni. Az ilyenekkel ön szerint mi legyen?

– Az ilyen boltokat be fogják zárni, az ott dolgozóknak munkahelyet kell változtatni, és sajnos csak tragédián keresztül lehet őket megtanítani, hogy ha bejön egy vevő, akkor köszönök, mit adhatok, miben segíthetek stb. Ez vele jár ezzel a szakmával és hadd mondjam úgy, lehet, hogy vannak boltosok és vannak kereskedők...

– Visszatérve a fórumra. Mit mondott Szőnye úr a kamarává szerveződés kínálta lehetőségekről és azok helyi adaptációjáról?

– Arról van szó, hogy az IPOSZ kamarává alakulása előtt semmilyen akadály nincs, csak legyen tagsága, meg tudjuk tartani a tagságunkat. Az egyszemélyes varrodást, a varrónőt, a cipészt, a késest egyetlenegy kamara nem fogja felvállalni. Az ötven vagy száz alkalmazottat foglalkoztató vállalkozóknak meg esetleg azért nem kell kamara, mert önállóan tartanak könyvelőt, de ha mégis az érdekekképviseletükre gondolunk, akkor szükségük lehet a kamarára, az adóhivatallal szemben, a kormányzattal szemben és így tovább. Ha kell, ők fognak maguknak kamarát szervezni. Mi azért gondoltunk főleg a 10–15 fős vállalkozásokra, de mindenképpen az 50 fő alattiakra, mert azok még lebegnek, vagy van könyvelőjük, vagy nincs, vagy van adótanácsadójuk, érdekképviseleti szervük, vagy nincs. Ezt az IPOSZ felvállalná, s ez a réteg már támogatni is tudná az IPOSZ-t. S hogy pontosan mit is nyújtanánk a támogatásért? Gépi könyvelést, fizetett, jól kvalifikált könyvelőt foglalkoztatva, aki minden könyvelést átnéz, garanciát vállal rá és így tovább. Tudunk segítséget nyújtani reklámtevékenységhez. Ma reklám nélkül terméket eladni, vagy szolgáltatni nem lehet, ehhez újságokban – lásd Új Kemenesalja – adunk fel hirdetéseket, kiközvetítjük azokat, ha igénylik az iparosok. Fénymásolási lehetőséggel, információs hálózattal állunk a tagok rendelkezésére. Szeretnénk nemzetközi kapcsolatok révén termékeket behozni, helyi gyártást, alkatrészgyártást különböző területeken bevezetni.

– Még egy lényeges kérdés van, amit a Szőnye úr elmondott. Nagyon nagy divat ma a kormányt szidni. Az ipartestületnek teljesen mindegy, hogy milyen kormány van hatalmon, egy dolog a fontos, vagy megy a gazdaság és jól megy az iparosoknak is, vagy nem megy. Az, hogy milyen kormány van hatalmon, az minket nem érdekel, az viszont már igen, hogy milyen adóterheket vetnek ki ránk, recepció van, nem megy a gazdaság. Ezért az a feladat, hogy az iparosság képviselői is jussanak be a parlamentbe, illetve merjék felvállalni tagjaikat.

– Mikorra várható ennek a megszervezése? Mikor alakul kamarává az IPOSZ?

– A kamarai törvény elfogadása után. Ugyan kimondta az országos elnökségi ülés, hogy kamara vagyunk, de kamara az csak akkor lehet, ha van kamarai törvény.

– Köszönöm a beszélgetést.

RL

Mementó

(Folytatás az 1. oldalról)

gondolatot, hogy: SOHA TÖBBÉ!

Immár szokásosan, hadifogoly áldozatokra emlékeztek Ostffyasszonyfán, a fogolytemetőben is. Rájuk gondolva Gyóni Géza néhány verssora jut eszembe:

„Boldog, ki itt jársz, teéretted is
Megszenvedett, ki lent nyugszik, a holt;
Véres harcok verték fel hírét,
De csak a béke katonája volt."

Kegyeletes ünnepség keretében ravatalozót avattak az alsósági városrészen. Régóta nagy szükség volt már rá, hogy az elhunytak méltó módon búcsúzhassanak a földi léttől ezen utolsó előtti lépcsőn, s méltó teret kaphasson az öröm melletti legőszintébb és legigazibb emberi érzés, a gyász is. Az új ravatalozó mind részleteiben, mind teljességében nézve megfelel ennek a küldetésnek.

Halottak napján írom e sorokat. A temetők virágdíszesek, a gyertyák égnek, letettük az emlékezés virág- és gondolatkoszorúit. A megnyugvás sztoikus bölcsessége mellé. – Ma nekem, holnap neked – azért némi üröm is vegyül az emlékezésbe. Mert felemlegetjük idegen földben nyugvó katonáinkat, s az ártatlanul elhurcolt polgári áldozatokat, könnyezve tűnődünk, ég-e sírjukon gyertya, van-e a hantokon virág, s nem jut eszünkbe, hogy városunkban is nyugszanak idegen katonák, akiknek eddig kijárt a hivatalos állami tisztesség, s most az emberiességre, s a kegyeletre hivatkozva alig egy-egy gyertya égett sírjukon. Ne ünnepeljük őket, hisz felszabadítani érkeztek s a történelem szerepkényszere tette megszállóvá őket. Olyan megszállóvá, mint amilyennek minket tekintettek Ukrajnában, Kijevben, s a Donnál. Ne ünnepeljük őket, de azért jövőre, ha lehet, gyújtsunk nekik is néhány szál gyertyát, helyezzünk el néhány szál virágot, ne a katonának, hanem a szárnyaszegett gondolatnak, a beteljesületlen álmoknak, az elvetélt szerelmeknek. És ha így teszünk, tán lesz más is másult, aki így tesz „valahol Oroszországban, valahol Oroszországban..."

–r–

305

Szépen magyarul – szépen emberül

Hetényi Rita, a celldömölki Berzsenyi Dániel Gimnázium harmadik osztályos tanulója az Édes anyanyelvünk országos nyelvhasználati versenyen az első tíz között végzett. A vele folytatott beszélgetésből kiderül, hogy a nyelvhelyesség korántsem csupán a nyelvi szabályok ismeretét jelenti...

– Elevenítsük fel az utat, amely a szép eredményedig vezetett!

✱ Már az általános iskolában nagyon szerettem a magyart és Zsiray tanárnő felkészítésével első lettem a megyei versenyen. A gimnáziumban elsősként is elindultam az Édes anyanyelvünk versenyen és az iskolai házidöntőn harmadik lettem, amivel elégedett is voltam, hiszen mind a négy osztály együtt indulhatott. Első lett Nagy Dezső, akit nagyon tisztelek, de a megyei döntőre megbetegedett, a második helyezett nyelvvizsgázott, így nekem kellett volna utaznom. Éppen akkor volt osztálykirándulásunk, ezért a mögöttem végzett Busa Gábor „ugrott be", s meg is nyerte a megyeit.

– Fantasztikus helycserés támadás lehetett! Persze mindez a gimnáziumi színvonalat is jellemzi: kiválóan felkészült versenyzők között csak a pillanatnyi forma döntött.

✱ Valóban így volt. Tavaly az iskolai verseny után a megyein is első lettem és Vas megyét képviselhettem az országos döntőn.

Tóth Margit és Joóné tanárnők segítségével készültem fel az erőpróbára. Sátoraljaújhelyen a négynapos rendezvényen 54 gimnazista volt a mezőnyben.

– Milyen feladatokat kellett megoldani a versenyen?

✱ Két fordulóból állt: írásbeli és szóbeli részből. Az írásbeli feladatok szólásmagyarázatok és közmondások értelmezéséből, idegen szavak használatából, mondatelemzésekből épültek fel. Gyakorlatilag a teljes középiskolai nyelvtant magába foglalta és előre meg kellett tanulnom a harmadikos anyagot is. A szóbeli részben három téma közül lehetett választani, amelyek az élet legkülönbözőbb dolgaival foglalkoztak. Tízpercnyi felkészülési idő után kellett 3 percig az adott témáról beszélnünk. Ez a 180 másodperc döntötte el a végső sorrendet, mert az összesített pontszámok kétharmadát itt lehetett megszerezni.

– Ez talán érthető, mert a nyelvhasználat esetében tökéletesen igaz, hogy a tudás csak akkor éri el célját, ha a gyakorlatban is képes az illető alkalmazni. Példaként meg tudnál említeni néhány emlékezetes témát?

✱ „Pályafutásom alatt" a következőkkel találkoztam: „ha én miniszter lennék...", szüleim házassági évfordulójára köszöntő, „szülőföldem szép határa" – vallomás a hazáról. Az öttagú zsűri téma, műfaj, logikai felépítés, beszédtechnika és metakommunikáció szempontjából értékelte a teljesítményeket.

– Mi lett a végeredmény?

✱ A mai napig nem tudom, hogy összesen hány pontot szereztem és az első tíz sorrendjét sem közölték.

– ...?

✱ Úgy tájékoztattak bennünket, hogy valamennyien első helyezettek lettünk. Mindezt azzal indokolták, hogy nagyon szubjektív lett volna, ha mindenáron különbséget kellett volna tenniük a legjobbak között. Valóban szép gesztus volt a részükről.

– Mi a véleményed az ifjúság nyelvezetéről, a diákok nyelvhasználatáról?

✱ Sajnos, szinte beszélni sem tudunk... Szerintem a diáknyelv csak a nyelvészek szakmai kategóriái között szerepel. Igénytelenek és közömbösek vagyunk egymással, s ez beszédkultúránkban is visszatükröződik. Bár felgyorsult a világ, de félszavakból nem érthetjük meg a másikat.

– Melyek a kedvenc tantárgyaid?

✱ A gimnáziumban érdeklődésem a matematika és a fizika felé fordult, de nem hanyagolom a többi tárgyat sem, hiszen eddig kitűnő voltam. Még nem döntöttem el, hogy hová fogok felvételizni. Az Édes anyanyelvünk versennyel kapcsolatban úgy érzem, hogy a helyes nyelvhasználat kötelessége lenne mindenkinek: olyan természetes kötelék, amely – a verseny nevéből is adódóan – az édesanyához fűzi az embert.

– Hogyan tudsz kikapcsolódni a mindennapok forgatagából, mivel foglalkozol szabad idődben?

✱ Van egy katolikus ifjúsági közösségünk, amely négy esztendeje alakult Celldömölkön. Jelenleg mintegy harmincan vagyunk, és szombat esténként bibliamagyarázatokat követően az életre vonatkozó kérdéseket tárgyaljuk meg. Úgy érzem, hogy a fiatalok körében erre a közös gondolkodásra igény van. Persze nem csak elmélkedünk, hanem színvonalas névnapi és születésnapi bálokat is rendezünk.

– A nyelv közvetítő szerepétől az egymás gondolataira figyelő közösségig jutottunk, talán nem véletlenül, hiszen mindkettő alapvetően meghatározza hétköznapjainkat. Kicsiben és nagyban egyaránt... Köszönöm szépen a beszélgetést!

N. T.

306

Levél Somlóról

A három hegy, a Somló, a Ság és a Kissomlyó háromszögében sorsukban többségében osztozó települések lakói élnek. Az együttérzés, a közös munkálkodás, a szőlőművelés kapcsolatokat alakított ki. Családi, rokoni szálak fonódtak össze e tájékon. Jó, hogy az összetartozás nem formális, érintőleges, tartalom nélküli. Mélyebbről tör elő a forrás.

Ennyi talán elég bevezetőül ahhoz a levélüzenethez, amely egy adomány formájában a SÁGHEGYÉRT ALAPÍTVÁNY részére érkezett. Kaptunk egy nagyméretű olajfestményt mozgalmunk számára, ezzel megteremtődött az anyagi bázishoz a kulturális értékek, szellemi és tárgyi adományok gyűjtése. Későbbiekben mindez ígéretes eredményeket hozhat. A Somlóról érkezett levél és adomány küldője: **dr. Koperniczky István** festőművész.

Így szól a levél: „Somló, 1992. 09. 23. Berzsenyi Janosits Éva Úrhölgy, az Alapítvány a Sághegyért alapítójának!

Mélyen tisztelt Asszonyom!

Minthogy Berzsenyi Dániel nagy költőnk szomszéd falujának (Izsákfa, a szerk.) gyermekeként a nyári szünetben minden reggel szinte az úticélom Egyházashetye volt, keresztül az Enyi erdőn, hogy tisztelegjek a költő szülőháza előtt és magamba szívjam mind mélyebbre a FOHÁSZKODÁS című költeménye gondolatait. E gondolatok Mécs László költő barátom lelkisugárzásában érlelődött tovább, hogy egy vergődő világban a színek szimfóniájában közelítsem meg az emberi lelkeket.

Én örökre Kemenesaljainak vallom magam. Kemenesalja ringatta gondolataim világát és hívott haza a CSONKAKÚP Németországból, ahol megérintett azért a gazdagodás veszélye, de inkább vállaltam a sok megalázást, mely végeredményben az Isten ostoraként faragott ki magának, az Isten lefaragta rólam a kevélység, hiúság, önzés, gazdagodás világának fölösleges nehézségeit, hogy ledobva e súlyokat, tudjak a magasba szállni. Itt élek a Somló világhírű hegyének tövében. És küldöm a mellékelt festményt az Alapítványnak.

Mit is akartam e képpel elmondani?

Az előtérben mosolygó vidám szőlők, távoli pincék, mint az élet öröme. A háttérben a Bakócz-vár elmúlást hirdető romjai. És középen a kis kápolna, mely figyelmeztet és e kis kápolna mondja el helyettem a FOHÁSZKODÁST.

Fogadja szeretettel az Alapítvány tőlem, mint örök kemenesaljaitól, aki minden reggel a Somló magasából átkarolja álma birodalmát: KEMENESALJÁT!

Kezét csókolja a Somló remetéje és alkotója, Koperniczky Enyi István."

D. J.

Születésének háromszázadik évfordulóján

Koptik Odóra emlékezünk

1989-ben volt Koptik Odó dömölki apát ideérkeztének 250. évfordulója. Akkor lapunkban is méltattuk munkásságát. Városunk múltjának böngészése közben – szinte akaratlanul – megint reá irányzódunk. Nem ok nélkül! 1692 októberében, 300 évvel ezelőtt született. Az évfordulótól eltekintve is sokan ismerik és méltán becsülik azt az odaadó munkát, amit ő a hajdani Kiscell megalapozásával végzett. Megérdemelte, hogy ismét a nevére írták azt az utcát, amely Pórdömölköt a városközponttal kötötte és köti össze.

Jelen sorok a koptiki életmű egészét nem idézhetik fel, azonban annak néhány időálló részletére – az értékelés könnyítése céljából – célszerű kitérni. A bencés szerzetesek útjára lépett Koptik nagy szorgalommal és erős akarattal készült az életre. Tudásszomja és örömvágya magasfokú volt, de nem öncélú. Szeretet és odaadás révén, a közösség szolgálatával bizonyította szerzetesi elhivatottságát.

Életének jelentős állomása Máriacell, ahol a MÁRIA-tisztelet apostolává vált. Amikor aztán a salzburgi egyetem tanára lett, már ismert tudós és író volt. Rendi elöljárói szervezőképességét kamatoztatták, mikor missziósház céljára történő külföldi gyűjtéssel bízták meg. Így jutott hazánkba is, ahol megismerkedett Sajghó Benedekkel, a kuruc tisztből bencéssé szelídült pannonhalmi főapáttal, aki aztán 1739-ben dömölki apáttá nevezte ki. Dömölk a mohácsi vész előtt ismert, búcsújáró hely volt. A templom kegyszobrát a török időkben a csallóközi Dénesdre menekítették. Ugyanezen korban a kolostor és a templom környéke a lepusztultság állapotába került. Az új apát számolt a dömölki nehézségekkel, de arra a valós nyomorúságra, amely itt fogadta, álmában sem gondolt. Ideérkeztekor csalódottan, de nem kedveszegetten keresett alkalmas helyet a magával hozott máriacelli ősi kegyszobor hasonmásának. Dömölk után a Ság hegyen is hiába próbálkozott. Végül a kolostortól keletre, a Marcal felé indult, s rálelt arra az általa bájosnak tartott helyre, ahol a Mária-szobornak fakápolnát, saját magának meg remetekunyhót döngölt. Az „ásványkút"-hoz és a Mária-szoborhoz kapcsolódó csodás eseményekkel kapcsolatban lefolytatták a hivatalosan előírt egyházi vizsgálatokat. Közben Koptik továbblépett. Négy évig kitartóan kilincselt, hogy további terveihez megszerezze az illetékesek engedélyét és anyagi támogatását. Csalódások érték, de ő vasakaratú volt. 1747 tavaszán építkezésbe kezdett. 1748 őszén már állt az új apátsági templom, s benne a kápolna, a kegyszobor végleges hajléka. Ettől kezdve a Szűzanyát tisztelők, az ő közbenjárását esdők sokasága járt és jár kegyhelyünkre.

Koptik tovább építette volna Kiscellt, de a főapáttal támadt vitája miatt Mária Terézia a göttweigi kolostorba száműzte, ahol 1755-ben halt meg. Nyugodtabb öregséget érdemelt volna. Az ő alapozó munkájának folytatói – az általa emelt barokk templom szomszédságában – felépítették a kolostort és a Kálváriát. Így alakult ki városunk szép látványt nyújtó műemlék jellegű központja. Koptiknak nem csupán a zarándokhely létrehozásában volt szerepe. Nem tagadhatjuk tevékenységének városfejlesztő vonatkozását sem. Születésének 300. évfordulóján mégis elsősorban azért szól hálánk és köszönetünk szava, mert városunknak helyet biztosított szeretett hazánk ősi Mária-kegyhelyei közt.

Kegykápolnánk gyönyörű szobra poétákat ihletett. Így vasi papköltőnket, Székely Lászlót is. „Ének a kiscelli Szűzanyához" című versből kiemelt időszerű sorokkal zárjuk emlékezésünket: „Tekintsd meg sorsunkat, lásd meg baját-búját, változtasd békére benső háborúját!" De jó is lenne eme benső béke! S még egy kérés az Egek Urához: Vértezze fel vasakarattal azokat, akik a kegytemplommal kapcsolatos mai gondok (toronyóra, orgona, kegykápolna, tárház) megoldására hivatottak!

Horváth Lajos

Kulturális programok

Kemenesaljai Művelődési Központ

November 12., csütörtök du. 5 órakor az Ország-Világjárók Baráti Körének rendezvénye: Az ókor hét világcsodája – Weszelits Jenő fotóművész előadása.

November 14., szombat este 7 órától ERZSÉBET-bál. Zene: PINKA BAND.

November 21., szombat este 7 órakor Szirmai Albert: Mágnás Miska című operettjét a zalaegerszegi Hevesi Sándor Színház mutatja be.

November 6-tól 24-ig látható VESZPRÉMI IMRE szobrászművész kiállítása.

November 27., péntek du. 5 órakor a Karácsonyi Kollektív Iparművészeti Kiállítás megnyitása.

Ádám Jenő Zeneiskola

November 1-jétől 20-ig látható Sellyei Gábor belsőépítész kiállítása a kamarateremben.

November 12., csütörtök: négy nyugat-dunántúli megye zeneiskoláinak csellóversenye.

November 14., szombat este 8 órakor: a Soproni Fuvolakvartett hangversenye.

November 25., szerda este 6 órakor: a zeneiskola 2. növendékhangversenye.

December 3. du. 2 órakor: Kodály Zoltán műveltségi verseny a celldömölki általános iskolai tanulók részvételével.

December 11. de. 9 órától: népdaléneklési verseny Ádám Jenő halálának 10. évfordulója tiszteletére a zeneiskola kamaratermében.

December 12., szombat este 6 órától: a Liszt Ferenc Vegyeskar évzáró hangversenye, évzáró bálja. Közreműködik a Liszt Ferenc Vegyeskar és az OÁZIS együttes.

Városi könyvtár

November 9-től 30-ig: Nagy István festőművész Berzsenyi verseire készült illusztrációs kiállítása.

Emléklap átadásával köszöntötte városunk önkormányzata nevében Makkos István polgármester Sárvári József nyugalmazott MÁV főellenőrt, akinek vasúti modelljei és egyéni hangulatú képei érdekes színfoltot jelentenek a városban folyó helytörténeti munka számára.

Ötletek pénz nélkül...

Napjainkban a vállalkozók száma ugrásszerűen emelkedik. Sokan kényszerből vállalkoznak – munkahelyük megszűnt, vagy nem tudja biztosítani a családi költségvetés bevételi oldalának megfelelő szinten tását stb. –, mások a már meglévő vállalzásaikat próbálják kibővíteni.

Terveik, lehetőségeik valószínűleg különböznek, de egyben nagy valószínűséggel hasonlítanak egymásra: ötleteknek, jó elképzeléseknek nincsenek híján, de az azok megvalósításához szükséges pénz hiánya már nagyobb fejtörést okoz számukra.

A vállalkozók hitelezésével foglalkozó pénzintézetek számának megnövekedése ellenére a hitelhez jutás lehetősége nem vált könnyebbé.

Ennek egyik oka – a nagy számban csődbe jutó fizetésképtelen vállalkozások miatt – a hitelezők bizalmatlansága, de nagyrészt közrejátszik ebben a vállalkozók tapasztalatlansága, ismereteik hiánya a meglévő hitelkonstrukciókról és a hitelhez jutás feltételrendszeréről. E két tényező meglehetősen sok feszültség forrása a hitelt nyújtó pénzintézet és a hitelhez jutni kívánó vállalkozó között mindazok ellenére, hogy céljaik közösek: a vállalkozó eredményesen kíván gazdálkodni, a bank pedig jól működő, megfelelő biztosítékot nyújtó vállalkozásokhoz kívánja kihelyezni betétesei pénzét.

E feszültségforrást kívánjuk csökkenteni azzal, hogy megpróbálunk a vállalkozók részére egy általános áttekintést adni a hitelhez jutás lehetőségeiről, a teljesség igénye nélkül.

A hiteleket felhasználásuk szerint két fő csoportra oszthatjuk:

Forgóeszközhitel: üzletvitellel kapcsolatos anyag-, árubeszerzés, átmeneti likviditási gondok áthidalására szolgál.

Futamidő: általában 1 éven belüli lejárat.

Kamat: 29–32 százalék.

Törlesztés: általában lejáratkor egy összegben.

Fedezet: a kért hitel összegére 150 százalékos vagyoni biztosíték (nem lakott ingatlan, esetleg személygépkocsi, devizaszámla, értékpapír).

A benyújtandó hitelkérelemnek tartalmaznia kell:

– a vállalkozás általános adatait,

– a kért hitel összegét, futamidejét, felhasználási célját, a felajánlott vagyoni biztosítékok listáját.

A kérelemhez benyújtandó melléklet:

– a vállalkozás pénzügyi terve a hitel fennállásának ideje alatt,

– a fedezetként felajánlott vagyontárgyak tulajdonjogát bizonyító okirat másolata (telekkönyvi szemle, szgk. forgalmi engedély stb.).

Speciális formája:

– folyószámlahitel (meghatározott – bankonként változó – feltételek megléte esetén igénybe vehető költségkímélő hitel).

Beruházási hitel: tárgyi eszközök beszerzéséhez nyújtható hitel.

Futamidő: általában 1–3 éven belüli lejárat.

Kamat: 29–32 százalék.

Törlesztés: negyedéves, féléves vagy éves ütemezésben, egyenlő részletekben.

Fedezet: a kért hitel összegére 150 százalékos vagyoni biztosíték (nem lakott ingatlan, devizaszámla, hitelből megvalósuló beruházás).

Saját erő: általában a beruházási összköltség 30 százaléka.

A benyújtandó hitelkérelemnek tartalmaznia kell:

– a vállalkozás általános adatait,

– a kért hitel összegét, futamidejét, felhasználási célját, a megvalósuló beruházás részletes leírását, anyagi-műszaki összetételét, forrás összetételét, a felajánlott vagyoni biztosítékok listáját.

A kérelemhez benyújtandó melléklet:

– a vállalkozás üzleti terve a hitel fennállásának ideje alatt,

– a fedezetként felajánlott vagyontárgyak tulajdonjogát bizonyító okirat másolata (telekkönyvi szemle stb.).

A fentiekben csak a hitelfelvétellel kapcsolatos – minden pénzintézetnél körülbelül megegyező – általános feltételek ismertetésére törekedtünk.

Az üzleti terv elkészítésével kapcsolatos tudnivalók, valamint a speciális hitelek – Egzisztencia hitel, START hitel, külföldi kormányhitelek – ismertetése a következő oldalon olvasható.

Szabó Lajos
OTP fiókigazgató, Celldömölk

OTP BANK

Tisztelt Vállalkozó!

Magyarországon az Országos Takarékpénztár és Kereskedelmi Bank Rt. a legnagyobb vállalkozói ügyfélkörrel rendelkező bankok egyike. Üzletpolitikai törekvései közé tartozik, hogy elősegítse az új vállalkozások létrehozását és a már működők továbbfejlesztését.

VÁLLALKOZÁSÁHOZ AJÁNLJUK!

– Bankszámlák vezetése és pénzforgalom bonyolítása.
– Az átmenetileg szabad pénzeszközeit betétként lekötheti.
– Alapítványi pénzek kezelése.
– Kedvezményes hitelkonstrukciók.
– Külkereskedelmi ügyletek finanszírozása.
– Bankgarancia.

Vállalkozásához sok sikert kívánunk és reméljük, ügyfeleink között üdvözölhetjük!

ORSZÁGOS TAKARÉKPÉNZTÁR
ÉS KERESKEDELMI BANK RT.

Az átlagostól eltérő feltételű hitelek

	START HITEL	EGZISZTENCIA HITEL ÉS RÉSZLETFIZETÉSI KEDVEZMÉNY	VÁLLALKOZÁS ÉLÉNKÍTŐ HITEL
Cél	A magyar kis- és középvállalkozások alapításának finanszírozása.	A magánvállalkozások szerepének, a kisvállalkozások számának növelése az állami tulajdonban lévő vagyon privatizálásában.	Magán- és kisvállalkozói tevékenység élénkítése. A vállalkozók fejlesztéseinek, ill. az azokhoz kapcsolódó forgóeszközöknek a finanszírozása.
Forrása	A Magyar Nemzeti Bank és a Deutsche Ausgleichsbank (DAB) által egyenlő arányban.	MNB refinanszírozási hitel (a részletfizetési kedvezményt a megvásárlandó vagyonrész feletti alapítói jogokat gyakorló önkormányzat biztosítja).	MNB refinanszírozási hitel 25% Banki forrás 75%
Igénybevevők köre	Legfeljebb 150 főt foglalkoztató kis- és közepes vállalkozók, mezőgazdasági vállalkozók, akik vállalkozói tevékenységüket 3 évnél nem régebben kezdték.	Devizajogszabályok alkalmazása szempontjából belföldinek minősülő magánszemélyek, illetve a kizárólag e személyekből álló társaságok.	60 fő alatti vállalkozások.
Igényelhető összeg	Max. 250 000 DM hivatalos deviza középárfolyamon átszámított Ft ellenértéke lehet. Csak forintban folyósítható.	E hitel olyan mértékben nyújtható, amilyen mértékben a tulajdon- vagy bérleti jog megvételének ellenértéke az államadósság törlesztésére szolgál.	A fejlesztés, ill. az ahhoz kapcsolódó forgóeszközigény, valamint a vállalkozó üzleti terve határozza meg.
Saját erő	30% (min. 10% készpénz, amit a hitelkérelem beadásakor a banknál kamatozó letétbe kell helyezni).	E hitel + részletf. / Köt. saj. erő % 5 000 E Ft-ig: 2 10 000 E Ft-ig: 15 10 000 E Ft felett: 25	Fejlesztés esetén min. 30%.
Futamidő	– Építkezésnél max. 15 év – Egyéb ber. max. 10 év – Forgóeszk. max. 8 év	E hitel + részletf. / Futamidő (max.) év 5 000 E Ft-ig: 6 10 000 E Ft-ig: 8 10 000 E Ft felett: 10	Max. 6 év törlesztés 1–2. év 10-10% 3–6. év 20-20%
Türelmi idő	Max. 2 év (a futamidő tartalmazza), ideje alatt a kamatfizetési kötelezettségnek eleget kell tenni.	E hitel + részletf. / Tür. idő (max.) év 5 000 E Ft-ig: 1 10 000 E Ft-ig: 1 10 000 E Ft felett: 2	Nincs
Hiteldíj	A mindenkori jegybanki alapkamat 75%-a (jelenleg 15,75%). Kamatrés 1–2%.	A mindenkori jegybanki alapkamat 60%-a (jelenleg 12,60%). Kamatrés 4%. Hitelvizsgálati díj 5 E Ft.	A mindenkori jegybanki alapkamat + 1,5% és a finanszírozó bank üzleti kamatlábának a finanszírozás arányában súlyozott átlaga.
Fedezet	Általában 150%-os vagyoni biztosíték. START ALAP (max. a kölcsönösszeg 80%-a).	Tulajdonjog vétel esetén – 150%-os vagyoni biztosíték. Bérleti jog vétel esetén – a privatizációs költséggel csökkentett kikiáltási ár összegéig ÁVÜ garancia.	Általában 150%-os vagyoni biztosíték.
Egyéb	A START hitelt igénybe vevő magánszemély köteles hitelfedezeti élet- és vagyonbiztosítást kötni, melynek kedvezményezettje a hitelt nyújtó bank.	A konstrukciót igénybe vevő magánszemély köteles hitelfedezeti élet- és vagyonbiztosítást kötni, melynek kedvezményezettje a hitelt nyújtó bank.	Általában a bankok a szerződés aláírásától számított 30 napon belül vállalják a hitel folyósítását, figyelemmel a jegybanki hitel lehívására.
	A START hitel E hitel, illetve privatizációs hitel kiegészítésére, más hitel visszafizetésére nem használható fel.	Egyetlen vagyonrész közös megvásárlására több magánszemély is adhat be kérelmet.	
	START hitelt nem vehet igénybe olyan vállalkozó, akinek – már van hitelgarancia-rendszer által biztosított hitele.	A privatizáció meghirdetésétől számítva általában két hét áll rendelkezésre a hitelkérelem benyújtására.	

311

Akit 50 évesen fedeztek fel

„Tétlenül nem tudok lenni egy percig sem...”

Elkoptatott újságírói közhely, hogy a téma az utcán hever. Ha nem hever, akkor áll... Az évek során bizonyára sokan megnézték a celli Bathyány utcában **Ambrus József**ék faragott kapuját, amely szinte jelképszerűen, cégérként tanúskodik a tulajdonos művészi érdeklődéséről.

✤ *Bevezetésként a Kapoli Antal országos fafaragó versenyről ejtsünk néhány szót, amelyen szép sikert ért el.*

Dolgozó parasztok I.

– Idén huszonharmadik alkalommal rendezték meg a kiállítást a Kossuth-díjas somogyi fafaragó emlékére. Kecskemétről küldték a felkérést, hogy nevezzek a rendezvényre. Mindenkinek öt alkotással lehetett pályázni. Első díjat szereztem, s ezt azért is érzem értékesnek, mert kevesen voltunk amatőrök.

✤ *Hányan vettek részt a kiállításon?*

– A száznál több induló közel félezer faragását vonultatta fel. A díjazottak száma húsz körül volt, akik szinte kivétel nélkül az iparművészek, illetve a „népművészet mesterei” köréből kerültek ki. A záró kiállításon mintegy 150 alkotást láthatott a közönség, köztük valamennyi szobromat. A többi faragást nem tudták pontosan besorolni.

✤ *Milyen kategóriák szerint minősítették a műveket?*

– Én a fellendülőben lévő népi szoborfaragást művelem. Talán mondanom sem kell, hogy az indíttatás gyerekkoromból való: alakokat, parasztmotívumokat készítek, mert azok szinte mindig munkálkodtak, és a dolgos embereket szerettem világéletemben. (Mosolyogva teszi hozzá: a feleségem szerint még a szobrokkal is dolgoztatok, mert valamennyi csinál valamit.)

✤ *Minden gyerek szeret fúrni-faragni, de ezen túl volt-e más motívuma az érdeklődésnek?*

– Öregapámtól örökölt kézügyességemet jelezte, hogy létrát, kukoricagórét és szinte mindent megcsináltam otthon. A faragást azonban csak 1973-ban kezdtem el. Akkor már 3 esztendeje nős voltam, a kisgyerek mellett beteg apósom is nálunk lakott és sokat kellett itthon lennem. Tétlenül nem tudok lenni egy percig sem, ezért megpróbálkoztam a faragással. Emlékszem rá, hogy az első kísérlet nem igazán sikerült, elhasadt a fa és el kellett dobnom. Később már gyakrabban faragtam, magamtól rájöttem minden technikai fogásra és lassan egyre elégedettebb lettem a formákkal. Lényegében nem is azért készítettem őket, hogy kiállításra vigyem, hanem a fiam számára. El nem adok belőlük, mert mindig azt tartottam, hogy ha az ember valamit az életében csinál, akkor az olyan legyen, hogy megemlegessék róla. Nagyon sok munkám van bennük és nehéz szívvel válnék meg tőlük.

✤ *Miként tudja összeegyeztetni a munkájával a faragást?*

– A celli vasúton dolgozom állomásirányítóként, ez fárasztó szellemi munka. Így tulajdonképpen a faragás fizikai tevékenysége jól kiegészíti a munkámat, segít a kikapcsolódásban. Eddig hobbiként űztem és főleg a téli időszakban, mert egyébként a kertre, a szőlőre kellett fordítani a szabadidőmet. A faragást idegesen-kapkodva nem lehet végezni, hosszabb, nyugodt időszakra van szükség az alkotáshoz. Idén nagyon belelendültem, mert 10–12 darabot is elkészítettem a nyáron. Általában a 40–50 centiméteres alakokat kedvelem, de méteres is található közöttük.

✤ *Hogyan készülnek az alkotások?*

– Ha van időm, akkor kigondolom, hogy mit fogok faragni. A kőris-, körte-, alma- és diófa szolgáltatja a legjobb alapanyagot, mert nem hasadnak. 3-4 évig száradniuk kell, míg faragásra alkalmasak lesznek. Ahogy ráteszem a kertben lévő rönkre, már forgatás közben tudom, hogy mi lesz belőle.

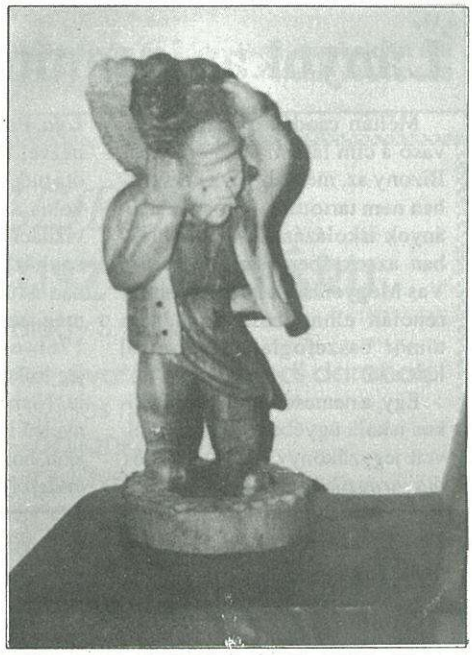

Dolgozó parasztok II.

✤ *Mennyi elfoglaltságot jelent a faszobrászat?*

– Egy átlagos nagyságú szobor elkészítése mintegy 4-5 munkanapba kerül. Teljes napot azonban szinte sosem tudok rá fordítani, ezért jóval hosszabb a tényleges elkészülési idő.

✤ *Hány szobrot készített eddig?*

– Lassan száz körül lehet a számuk.

✤ *Milyen tervei vannak a közeljövőben?*

– Néhány alkalommal már vettem részt kiállításon, de számomra nem ez jelentette a munka értelmét. Őszintén megmondom azt is, hogy nehezen viselem el a bírálatot. Ha valaki jobban tudja, csináljon különbet... Úgy tűnik azonban, hogy – minden tartózkodásom ellenére – felfedeztek, mert 1993 tavaszán önálló kiállításon mutathatom be 25 szobromat Kecskeméten.

✤ *Köszönöm a beszélgetést. Elsősorban nem sikereket kívánok, hanem minél kevesebb kritikát és azt, hogy továbbra is lelje örömét a faragásban.*

Németh Tibor

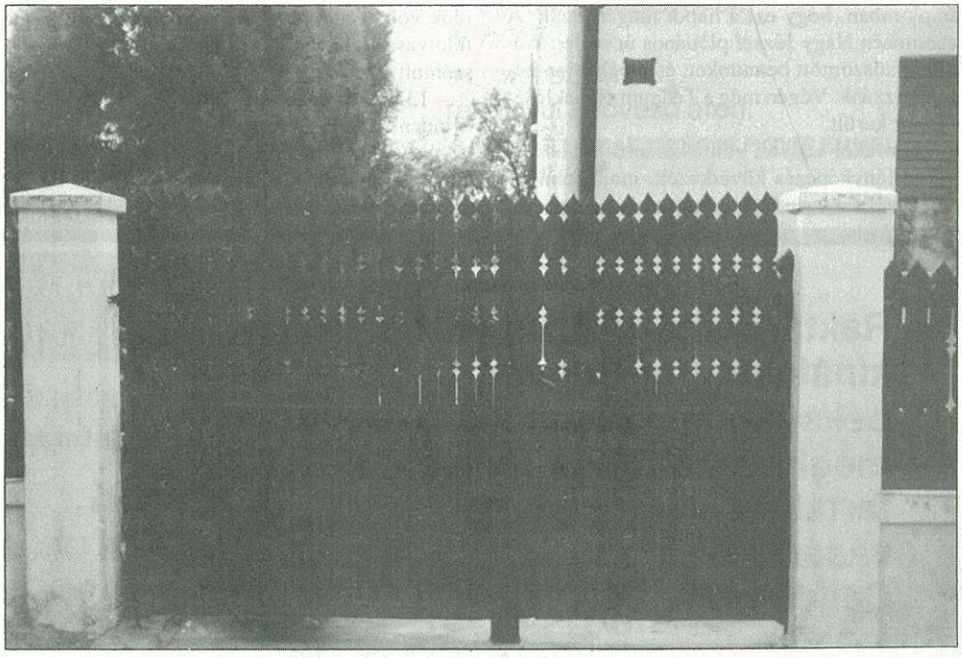

Ambrusék faragott kapuja.

312

Lányokat is tanítottak Nemesdömölkön a 18. században

Méltán csodálkozhatik az olvasó a cím láttán: ez is érdekes? Bizony az, mert abban a korszakban nem tartották fontosnak a leányok iskolázását. Az alábbiakban az október 3-án megtartott Vas Megyei Honismereti Konferencián elhangzott előadásom tömör összefoglalásában erről lesz szó.

Egy, a nemesdömölki evangélikus iskola ügyében *1766-ban* felvett jegyzőkönyv szerint *itt 1681 óta virágzik egy magyar–latin iskola*. Pacher adata tehát téves arra nézve, hogy iskoláról csak 1698 óta tudunk, és Füztőy Benedek lett volna az első tanító. A Kazó-féle vizitációt megelőző evangélikus egyházhatósági vizitáció 1696-ban **Mensatoris Mátyást** nevezi meg az iskola tanítójaként. Az 1766-os vármegyei vizsgálati jegyzőkönyv azt is elmondja, hogy itt Nemesdömölkön magyar–latin nyelvű iskola működött. Ez azt jelenti, hogy *alapfokú gimnáziumi oktatás folyt* az iskolában.

Ami iskolatörténeti, művelődéstörténeti, oktatástörténeti vonatkozásban szinte országosan is egyedülálló: *a latin iskolában is két osztályban tanultak leányok.* Ez a 18. században példátlan. De jó lenne tudni, melyik családok lányai tanultak itt!

A mindkét nemű ifjúságnak egyenértékű nevelésére egy adatot találtam még. A kassai református presbitérium 1754-ben így rendelkezik: „A gyermekek tanításban szorgalmatosnak kell lenni, és ha némely becsületes emberek *leánygyermekeiket küldenék tanítás kedvéért*, azokkal is szükség az ő vékony elméjek szerint oktatni, de feljebb nem taxálni, hanem a szüléknek jóakaratjokra bízni, ki mit akar."

Nemesdömölkön – úgy látszik – megfelelő szintre „taxálva" oktatták a leánygyermekeket. Rendkívül fontos adata ez a magyar oktatásügynek és neveléstörténetnek.

Nádasdy Lajos

313

50 éves polgári iskolai találkozó a volt Zárdában

1942. június 25-én maradtunk ki az Isteni Szeretet Leányainak vezetése alatt álló celldömölki Római Katolikus Polgári Leányiskolából, vagyis a Zárdából.

50 év telt el azóta, hogy kikerültünk e ház falai közül, ahol bár fegyelmezetten, de csak a szépre, a jóra, hazaszeretetre, tiszteletre, tisztességre, becsületes munkára neveltek bennünket a Nővérek. Köszönet érte! Ezt bizonyítja, hogy valamennyien megálltuk helyünket az életben. Ezért elhatároztuk, hogy összehívjuk a polgári iskolai találkozót.

45-en voltunk a IV. osztályban, közülünk öt lány meghalt, egy pedig külföldön él. Osztályfőnökünk: Virág M. Helén nővér is él, eljönni nem tudott, de egy szép levelet írt nekünk, amit felolvastam a lányoknak.

A találkozó 1992. október 11-én (vasárnap) megtörtént. Sokan jöttünk össze. 27-en a lányok közül, férjekkel együtt 37 fő vett részt. Nagy volt az öröm ennyi idő után egymás láttán, és mindenki boldogan jött el. A többiek nagy része kimentette magát, főleg egészségi okokra hivatkozással.

A program a következő volt:

– 10 órakor hálaadó szentmise a katolikus templomban, hogy ezt a napot megérhettük. A szentmisén Nagy József plébános úr meleg szavakkal köszöntött bennünket, és meghatóan beszélt hozzánk. Végén még a Tedeum eléneklésére is sor került.

– 11 órakor kedves, volt iskolánk előtt összegyűlve fényképezés következett, majd felmentünk volt tantermünkbe. Itt a köszöntő levelek felolvasása után mindenki sorban, röviden beszámolt életéről.

– 13 órakor közös ebéd volt a vasúti restiben. Mindenki igen jól érezte magát, csak az idő volt kevés együttlétünkhöz, visszaemlékezésekhez a boldog, gondtalan diákévekre.

Reggel, még a program előtt háromszor 2 szál gyönyörű piros szegfűt vittünk ki a temetőbe, Martina nővér, illetve a Nővérek és 2 osztálytársunk sírjára. A keskeny fehér selyemszalagon mindössze ez állt: „1942–1992."

Csoma Ferencné

DISZKONT

Raktáráruházunk bővített kínálattal (tej, kenyér, péksütemény, hentesáru) és meghosszabbított nyitva tartással várja kedves vásárlóit!
Celldömölk, Széchenyi u. 10.

DISZKONT

RAMARA FARMERSZAKÜZLET

Celldömölk, Sági út 12/A (Patyolat mellett)

A kínálatunkból: bolyhos gyermek- és felnőtt-pulóverek 10 színben; csíkos garbók; kőmosott garbók 6 színben; farmernadrágok, ingek, dzsekik nagy választékban, kedvező áron kaphatók.

FIGYELEM! A **PANNONPRESS Kft.** hirdetésszervezőket keres Celldömölkön és környékén munkaidőn túli foglalkoztatásra. Jelentkezni lehet a következő címen: Szombathely, Pf. 293. 9701 ✧ Telefon: 94/13-586

A MINI MARKET
őszi–téli kínálata:

- Női szövet divatkabátok, aljak, nadrágok
- Elegáns kosztümök, blézerek
- Pamutruhák, férfi-női pulóverek, szabadidőruhák
- Pamut- és pufidzsekik, nadrágok, joggingok, farmer téliesített garnitúrák
- Kendők, sálak, kiegészítők

Farmer iskolaköpenyek még kaphatók!

Szalagavatóra fiúöltönyök, zakók készítését a kívánt színben, kedvezményes áron – méretre is – vállaljuk!

VÁRJUK KEDVES VÁSÁRLÓINKAT
a Takarékbank melletti üzletünkben!

FEDEZZE FEL!
KOLOMBUSZ DIVATÁRU

Celldömölk, Kisfaludy S. u. 13.

Ajánlatunk: **német divatáruk, egyedi darabok**

- színes női cipők
- ballonkabátok
- pulóverek
- nadrágok
- gyermekdzsekik

Gondoljon a télre!

Fagyálló folyadék kedvezményes áron kapható 1, 5, 10 kilós, valamint hordós kiszerelésben az alábbi címen:

FEMO Barkácsbolt
CELLDÖMÖLK, Sági u. 14.

Hideginditók, jégoldók és egyéb téli cikkek nagy választékban megvásárolhatók!

MITAX

Tekintse meg katalógusainkat, megéri!

Bútorok nagy választékban:

sarokgarnitúrák már	36 000 forinttól,
ülőgarnitúrák	43 200 forinttól,
szekrénysorok	42 800 forinttól kaphatók,

és még sok más!

Áraink a házhoz szállítás költségeit is tartalmazzák!
Előjegyzéses készpénzvásárlás esetén további 5 százalék árengedményt adunk.
Keresse fel irodáinkat, jól jár! • Címünk: Celldömölk, Sági u. 10.

Miyoko, Seiko, Casio órák!

Olcsóbb órák már 150, óraelemek 30 forinttól kaphatók.

Márkás svájci és Maxell ezüstoxidos (tartós) óraelemek, magyar és import valódi bőr és műanyag óraszíjak, fémcsatok nagy választékban.

Borosgazdáknak, pincegazdáknak hordóórák a tulajdonos nevével feliratozva megrendelhetők.

Alkalmakra szoborórák, vadász faliórák, „szovjet" bim-bam faliórák vásárolhatók.

FARKAS KÁROLY órásmester
Celldömölk, Dózsa u. 20.

IDEA Diszkont
Celldömölkön, a Baross úti Elektro Shopban.

- *Televíziók,*
- *videók,*
- *egyedi műholdvevők,*
- *hűtők,*
- *mikrosütők*

rendkívül kedvező áron.

AKCIÓINKAT ÉS NAPI ÁRAINKAT KÍSÉRJE FIGYELEMMEL A MEGYEI NAPILAPBAN!

Műpadlót egész évben legolcsóbban Tokorcsról!

1,3 m széles első osztályú	395 Ft/m
2 m széles első osztályú	1100 Ft/m
2 m széles színhibás, vékony	150 Ft/m
Domormintás tapéta	280 Ft/tekercs

JÖJJÖN, NÉZZE MEG!
Tokorcs, Erzsébet u. 2/A.

Horgászok, vadászok, ha akarjátok, jól jártok!

Botok, orsók *10 százalék árengedménnyel!*
Sörétlőszer 17 Ft/dkg (minden méretben).
Magyar, cseh, finn golyós lőszerek 30–130 forintig.
Diana légfegyverek, légpisztolyok.
9 mm Parabellum,
Bock sörétes puska *kedvező áron!*

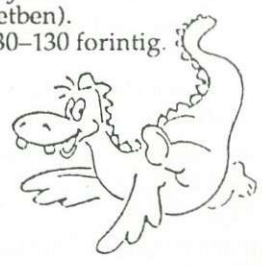

DINÓ horgász- és fegyverbolt

Celldömölk, Dózsa Gy. u. 25.

Kemenesaljai áldozatok a II. világháború orosz hadifogolytáboraiban (2.)

Név	Szül. éve, helye, vagy lakóhelye	Rangja	Elhunyt
Dorosics Sándor	1922, Kemenesszentmárton	honvéd	1945. 02. 26.
Görög János	1913, Alsóság	őrmester	1946. 06. 12.
Kiss Sándor	1919, Ostffyasszonyfa	honvéd	1946. 06. 07.
Major Lajos	1918, Karakó	honvéd	1943. 03. 26.
Mesterházi Károly	1922, Nagysimonyi	honvéd	1946. 01. 29.
Mesterházi Sándor	1916, Egyházashetye?	honvéd	1946. 03. 25.
Molnár Imre	1917, Mersevát	szakaszvez.	1946. 01. 03.
Nagy Rezső	1917, Jánosháza	honvéd	1945. 10. 04.
Német Dénes	1909, Celldömölk	szakaszvez.	1945. 02. 16.
Somogyi Imre	1917, Vönöck	őrmester	1946. 01. 29.
Szabó Ferenc	1915, Köcsk	honvéd	1945. 01. 28.
Szabó Lajos	1921, Vönöck	honvéd	1945. 04. 14.
Szalai József	1915, Mesteri	?	1944. 12. 21.
Szalai Lajos	1907, Jánosháza	honvéd	1945. 01. 24.
Szalai Sándor	1921, Vönöck	honvéd	1947. 10. 13.
Szalóki Sándor	1896, Csönge	?	1945. 09. 24.

Németh Tibor

Fűtőházi megemlékezés

1872. október 3-án adták át a közforgalomnak a Kis-Czell és Veszprém közötti vasúti vonalszakaszt. E naptól vált Kis-Czell vasúti csomóponttá, és e napon kezdte meg működését a helybéli fűtőház, mai nevén a Vontatási Főnökség.

1992. október 3-án délelőtt a celldömölki városi könyvtárban vándorgyűlés keretében találkoztak egymással Vas megye honismereti és helytörténeti kutatói. Délelőtti munkaprogramjuk keretében négy értékes előadás hangzott el, és véleményeket cseréltek egymással a megyében folyó helytörténeti kutatómunkáról.

A vándorgyűlés egybeesett a Celldömölki Fűtőház megnyitásának 120 éves évfordulójával, így mi sem természetesebb, mint az, hogy az évfordulós megemlékezés programja is a honismeretes vendégek közreműködésével zajlott le az alábbiak szerint.

A megemlékezés nosztalgiavonatozással kezdődött az egykori Ság hegyi bányavasút vonalán. A nyolc, muzeális értékű kocsiból álló ún. 10 éves nosztalgiavonatot a fűtőház két hasonló korú nosztalgia-gőzmozdonya vontatta. A közel egyórás vonatozás során a büfékocsiban – szabadnapos celli masiniszták felszolgálásával – a helyi honismereti munkacsoport főtt virslivel, kétesztendős aranyérmes Ság hegyi olaszrizling borral, és frissen sült pogácsával látta vendégül a résztvevőket. A színvonalas vendéglátáshoz igen nagy segítséget nyújtott Dancs Miklós, a vasúti resti köztiszteletnek örvendő bérlője. Neki és munkatársainak, valamint a többi közreműködőnek a szervezők nevében ezúton is szertnék köszönetet mondani.

A jó hangulatú vonatozás után a vendégek megtekintették a vasúti járműskanzent, ahol a látottak alapján elismeréssel nyilatkoztak a Celldömölkön folyó értékmentő és hagyományápoló munkáról.

13 óra 30 perckor a MÁV üzemi épület (Hilton) földszinti nagytermében került sor a Vontatási Főnökség (Fűtőház) 120 éves történetét bemutató kiállítás ünnepélyes megnyitására. A kiállítást a Vontatási Főnökség vezetése, a Mozdonyvezetők Szakszervezete helyi alapszervezete közösen rendezte. Mindkét szakszervezet anyagilag is igen jelentős mértékben hozzájárult a kiállítás színvonalas megrendezéséhez.

Megtisztelte jelenlétével és ezzel emelte az ünnepélyes megnyitó színvonalát Makkos István Celldömölk város polgármestere, valamint dr. Borsik János, a Mozdonyvezetők Szakszervezete Országos Elnökségének alelnöke.

Meleg hangú levélben köszöntötte az évforduló alkalmából a kiállítás szervezőit és a főnökség dolgozóit Csárádi János, a MÁV vezérigazgatója.

Dr. Kövér István vasúttörténész megnyitó beszédében emlékeztetett a nagy múltú főnökség életének legfontosabb sorsfordító mozzanataira. Méltatta azt a szerepet, munkát és helytállást, amit Celldömölk eme patinás üzemének becsületes és szorgalmas munkásai a vasút és a település érdekében mindenkor kifejtettek. Elismeréssel szólt arról a „hangyaszorgalmú" gyűjtőmunkáról, amellyel a kiállítás szervezői a nagyon értékes és a maga nemében páratlan kiállítási anyagot összehozták.

A kiállítás – mely technikai okokból sajnos csak egy hétig volt látogatható – részletes áttekintést adott a fűtőház eddigi életéről, fejlődéséről. Megtudhatta a látogató, hogy a Fűtőházat a „Magyar Nyugati Vasút" építtette 1871–72-ben. Első feladata a Kis-Czell–Győr közötti vonal kiszolgálása volt. 1889. január 1-jétől került a Magyar Államvasutak kezelésébe, és a századfordulón lényegesen bővítették. Ekkor nyerte el végleges formáját és nagyságát.

A bemutatott fényképes tablókon szinte valamennyi, a Fűtőháznál eddig üzemelt mozdonytípus látható volt. A századfordulótól napjainkig bőséges dokumentumanyag mutatta be a fűtőháznak egyesületi és szervezeti életét, a városhoz fűződő tevékenységét. Nagyon sok fénykép és egyéb dokumentum szemléltette az elmúlt évtizedek történéseit, a legutóbbi időszakban végbement fejlődést és változásokat. A számos tárgyi emlék legbecsesebb darabja a Mozdonyvezetők Celldömölki Otthona 1943-ban felszentelt aranysujtásos selyemzászlaja volt, amely a külön erre az alkalomra készült üvegvitrinben került bemutatásra. Értékes kordokumentumként bemutatásra került – Mihók Tamás műszaki főfelügyelő felvételeiből – a hazánkból kivonuló első szovjet katonai alakulat ünnepélyes búcsúztatását és a vonat indulását megörökítő fényképsor. Kevesen tudták csak eddig, hogy ezt a történelmi jelentőségű vonatot 1990. márc. 12-én celldömölki masiniszta és mozdony indította útjára Hajmáskér állomásról.

Az évforduló alkalmából a szervezők a kiállítás megrendezésével adóztak a tisztességes és becsületes elődök emléke előtt.

Fehér Tamás

A Családi teríték című rovatunk anyagtorlódás miatt mostani lapszámunkból sajnos kimaradt. Olvasóink szíves elnézését és türelmét kéri a szerkesztőség.

316

Égtek a gyertyák, s emlékeztünk...

Minden év november 1-je, Alsóság

Úgy estefelé – amikor már közeleg az alkony – szürkület, majd sötétség borul a temetőkre. Szinte hallani a csendet. Nincs más nesz, mint a halottaik sírjához kimentek lépteinek zaja, egy-két halk sóhajtás: a néma fájdalom fel-felszakadó hangtalan kiáltása. Égnek a gyertyák, s emlékezünk azokra, akik már nem lehetnek közöttünk.

1992. november 1-je, Alsóság

Úgy estefelé – pontban 4 órakor – megkondul az evangélikus templom harangja. Ünnepi istentiszteletre hívja a városrész lakóit: katolikusokat, evangélikusokat, reformátusokat egyaránt. Megtelik a templom: körülbelül 200 ember van jelen. A kezdő ének után a bevezető liturgiát Vető István evangélikus lelkész mondja. Igét hirdet Szentpály Juhász Imre református lelkész. A befejező liturgiát dr. Koltai Jenő katolikus plébános tartja. Az istentiszteleten közreműködik a Berzsenyi Lénárd Általános Iskola énekkara is.

16.45 óra. A résztvevők kivonulnak a templomból. Gyertyagyújtás. S a kétszáz főből álló menet elindul a temetőkhöz, a ravatalozóhoz. Lépteiket a harangok zúgása kíséri. Akik nem tudnak eljönni, az ablakokból nézik a gyertyás felvonulást. Olyan, mint a mesében: sötétség, csak az apró kis lángok pislognak. Lassan közelednek a temetőhöz. Mire a menet odaér, már alig van hely az úttesten. Ide gyűltek azok, akik épp gyertyát gyújtottak szeretteik sírján. Helybéliek és vidékiek. Mindenki, akit valamilyen szál ideköt Alsósághoz. Sajnos, sokszor ez az összekötő kapocs épp a halál, az elhunyt szeretteink sírja.

17.00 óra. Halk zene szól. Az először magasan ívelő dallam lassan lefelé hajlik, fokozatosan elhalkul a hang, majd megszólal a harang. Ez a természet rendje: zajlik az élet, aztán egyszer csak vége. Élünk és meghalunk. Szól a harang: temetnek. De aztán... minden kezdődik elölről. Végeláthatatlan a folyamat.

A zene halkul. Csodálatos versek idézik az emberi élet szépségét, az elmúlást, a fájdalmat, a halált. A szereplők prózában és versben emlékeznek azokra az édesanyákra, akiknek halála után „másízű lett a kenyér", azokra az édesapákra, akik „erősek voltak, fáradtak, majd gyengék", s a kicsiny halottakra, akik „Miért is születtek, ha ilyen kegyetlenül rövid volt életük?" „Emlékezünk, mert az ember érzi, nem hal meg az, akire emlékeznek" – cseng ki a műsor végszavaiból.

Aztán Varga László Csaba alpolgármester lép a mikrofonhoz. Elmondja, hogy a részönkormányzat legfontosabb feladatának tekintette az idei évben a ravatalozó építését. Már-már szinte kegyeletsértő volt az, ahonnan és ahogy el kellett búcsúzni szeretteinktől. Baranyai Dezsőnek jár elsődlegesen a köszönet, aki „megálmodta és papírra vetette" a tervet. A CELLÉP Kft. rekordteljesítményt nyújtott: még két hónapra se volt szüksége ahhoz, hogy az „álmot valósággá varázsolja". Mind a munka üteme, mind a kivitelezés minősége elismerést érdemel. E ravatalozó az összefogás eredménye: a celldömölki önkormányzaté, aki az anyagi fedezetét biztosította, a hivatal műszaki osztályáé, aki a szervezőmunkát végezte, az egyházaké, akik az anyagi fedezet gyarapításával és társadalmi munkával járultak hozzá létrejöttéhez, s az Alsóságért Alapítvány kuratóriumáé, aki a gyűjtéseket szorgalmazta, koordinálta. Az ünnepi megemlékezés azzal ér véget, hogy Vető István imádság keretében igét olvas, majd dr. Koltai Jenő felszenteli az új ravatalozót.

17.30 óra. Lassan oszlik a tömeg. Vannak, akik visszamennek a sírokhoz, mások – nagyon sokan – megnézik a ravatalozót. „Nagyon szép" – súgják a nézelődők egymásnak. „Nem most kellett volna, hanem már 30 évvel ezelőtt" – mondják mások. S így megy ez legalább két órán keresztül.

* * *

E sorok írója – aki ott volt a ravatalozóépítés gondolatának szinte a megszületésétől egészen a nap műsorának lebonyolításáig – örül. Elsősorban azért, mert a „mű kész". De azért is, hogy közel ezer ember – mások szerint több is – részt vett a rendezvényen, melynek mozzanatait, történéseit ezen írással megpróbálta visszaadni. De azt a bensőséges, magasztos, ünnepélyesen fájdalmas, de erőt sugárzó hangulatot, ami az estét betöltötte, szavakkal érzékeltetni nem tudta. De ezt – kéri – nézzék el neki. Talán nem az ő hibája!

Varga Margit

317

Anyakönyvi hírek

CELLDÖMÖLK

Születés: Molnár Zoltán és Berecz Andrea leánya: Vivien, Soós Ferenc és Imre Gyöngyi fia: Bálint András, Holpert János és Venczel Lilla fia: Balázs János, Fazekas László Imre és Németh Zsuzsanna fia: Gábor, Nagy Csaba József és Horváth Mária leánya: Dorina, Horváth László és Szabó Éva leánya: Vivien, Szabó Csaba és Kiss Klára leánya: Rebeka.
Házasságkötés: Németh Judit és Bödör Ferenc, Orsós Ágnes és Bogdán Lajos, Dancs Viola Szilvia és Vörös Imre Flórián, Vass Julianna és Kovács Lajos Gyula, Aczél Julianna Veronika és Németh Tibor, Mester Katalin és Fölföldi Péter, Buti Beatrix és Görög Csaba, Kovács Nóra és Kosztolánczi Csongor József, Császár Sarolta és Nagy János, Bokányi Ágnes Éva és Somogyi Sándor, Farkas Mónika és Tánczos Imre János, Kovács Gyöngyi és Szabó László.
Halálozás: Kormos Imre, Benke Ferenc, Tálos Károly, Sebestyén Gyuláné Kardos Margit, Bujtor Sándorné Luczi Margit.

JÁNOSHÁZA

Születés: Árvai László Mihály és Lakatos Klára fia: Roland Zsolt, Marton István és Kertész Mária fia: Ádám István, Németh Zoltán és Kiss Zsuzsanna fia: Márk.

BOBA

Halálozás: Fülöp Dezső.

KEMENESMAGASI

Születés: Karádi András és Schmidéliusz Zsuzsanna leánya: Enikő.
Házasságkötés: Hajmási Nóra és Mészáros Zoltán.
Halálozás: Boda Jánosné Dóczi Rozália, Völfinger Zoltán.

CSÖNGE

Születés: Patyi Sándor és Varga Andrea fia: Roland.

DUKA

Születés: Hujbert István Sádnor és Kiss Mária leánya: Martina, Tatai Csaba és Kónya Gyöngyi leánya: Bettina.

VÖNÖCK

Születés: Takács Rudolf és Varga Anikó fia: Bálint Rudolf.

NEMESKOCS

Születés: Baráth Tibor és Szakonyi Anikó fia: Máté.
Halálozás: Baráth Kálmán.

KENYERI

Házasságkötés: Lakatos Júlia és Egyházi Tamás, Onodics Virág és Szombathelyi András.
Halálozás: Krasznai Alajosné Krétai Ilona, Csihar Jánosné Novák Erzsébet.

SÖMJÉNMIHÁLYFA

Születés: Jánosa József és Toronyi Katalin fia: Péter.

MERSEVÁT

Születés: Gombási Imre és Kemendi Judit leánya: Mónika.

PÁPOC

Halálozás: Fehér Béláné Kövér Anna.

NAGYSIMONYI

Halálozás: Bokor Géza, Karafa Jenőné Hetyei Mária.

BORGÁTA

Halálozás: Bognár Dezső, Varga Ernő.

KEMENESKÁPOLNA

Halálozás: Gércei Antal.

EGYHÁZASHETYE

Halálozás: Fábsics Ferenc.

OSTFFYASSZONYFA

Halálozás: Kocsis György Ferencné Tóth Erzsébet.

ÚJ KEMENESALJA
Celldömölk Város Önkormányzatának lapja.
Szerkesztőség: Celldömölk, Szentháromság tér 1.
Szerkeszti a szerkesztőbizottság.
Kiadja: PannonPress Kft.
Felelős szerkesztő és kiadó: BURKON LÁSZLÓ.
Segédszerkesztő: SIMON ERZSÉBET
Szövegszerkesztés: SZÜV Typo-team, Szombathely. Felelős vezető: PRÁCSER LÁSZLÓ
Nyomdai munkák: Szignatúra Kft. Szombathely. Felelős vezető: BALLA TIBOR. ISSN 0865-1175.

✧ SPORT ✧ eredmények – események ✧ SPORT ✧

318

Néhány gondolat a celli fociról

Az NB III 1991/92-es bajnoksága már bizonyította, hogy lezárulóban van Celldömölk labdarúgó-történetének egyik legsikeresebb korszaka. Két megyei bajnokság és öt évad a területi, illetve az NB III-as bajnokságban. Az 1985–1992 közötti időszak a celli labdarúgás csúcsa volt. A játékosok dicséretére legyen írva, ehhez hasonló eredményt elődjeik sem tudtak felmutatni.

Az NB III-tól való búcsú megtépázta a CVMSE játékosállományát. A csapattól többen eltávoztak. Ki egyéni boldogulása, ki kölcsönadásának lejárta, ki pedig magatartása, vagy új színekért való „lelkesedése" miatt távozott. Úgy gondolom, felesleges felsorolni a neveket, elég annyi, hogy tizennégyen voltak. A tizennégy közül hatnak állása volt Celldömölkön. Három most is ott van állásban, ahová csak azért került, mert sportolt.

Az eltávozott játékosok ellenére nem ilyen szereplést vártunk. Úgy gondoltuk, hogy a tapasztalt játékosok mellett gyorsabban illeszkednek be a fiatalok. Sajnos nem így sikerült. Az NB III-at megjárt játékosok sem tudtak eddig lendületet adni a csapatnak. Így aztán nem csoda, hogy „vesztegel" a CVMSE. A csapat adós az eredményekkel, de nem azért, mert az elnökség elfordult tőle. A feltételek most sem rosszabbak, mint évekkel ezelőtt. Igaz, az edzésre járással most gondok vannak. A játékosok között azonban akad olyan is, aki a pályát akkor sem látogatja, amikor azt megtehetné. Az eredmény pedig a játékosoktól függ! Azért pedig meg kell dolgozni. Az elnökség a szurkolókhoz hasonlóan csak az eredményt tudja elismerni. A kátyúba szorult foci szekerét a csapatnak kell kimozdítani ahhoz, hogy újra örömmel jöjjenek a mérkőzésekre, hogy újra vidám focistáknak tapsolhasson a publikum. Szomorú látvány Celldömölkön, hogy a vendégcsapat szurkolói túlharsogják a cellieket. Hogy ez megváltozzon, ahhoz gólt, gólokat kell rúgni a csapatnak, mert jogosan várjuk el tőlük a hazai győzelmeket.

Sokan nosztalgiáznak, pedig a múlttal tovább nem érdemes foglalkozni, a jövőhöz kell a hit. Az elnökség az eredményeket a jelenlegi játékosállománytól várja, s a közönség sem tehet mást. Ezért támogatni, segíteni kell a lelki és gazdasági rombolás helyett e népszerű sportágat. Hogy milyen lesz Celldömölk labdarúgása a jövőben, az attól függ, hogy a város egész társadalma mennyire igényli és segíti a sportág törekvéseit. Nem lesz könnyű talpra állni, de összefogással sikerülni fog.

Tarrósy Imre
ügyv. elnök

320

ASZTALITENISZ

Mindössze egy bajnoki fordulóra került sor az NB III-ban az elmúlt hónapban. A CVMSE a Vasi Építőket látta vendégül. A vási rangadón hazai győzelem született.

CVMSE–Vasi Építők 10:8. Az eredmény a vendégcsapatra hízelgően alakult. A játék alapján nagyobb különbségű is lehetett volna a győzelem. Néhány mérkőzésen azonban az idegek harcát a vendégek nyerték el. Győztesek: Tarr S. –Botfa, Tarr S. (4), Botfa (3), Máthé (2), az ellenfél részéről: Németh –dr. Dóka, Németh (2), Szatmári (2), Bódi (2) és Nagy G. (1).

Megjelent a Vasi Focimagazin, amely ezúttal Vas megye valamennyi ifjúsági és serdülő labdarúgócsapatának fotóját és fontosabb adatait közli. Mindezeken túl több érdekes írás is színesíti a kiadvány tartalmát. A magazin kapható a sportegyesületeknél és a Városi Labdarúgó Szövetség irodájában.

321

MEGYEI KÉZILABDA-BAJNOKSÁG

A CVMSE női kézilabdacsapata a várakozásnak megfelelően szerepel a megyei bajnokságban. A csapat edzéseit Csótár Adrien testnevelő tanárnő, mint játékosedző vezeti. Az őszi bajnokságban az alábbi eredményeket érte el a csapat: **CVMSE–Egyházasrádóc 34:10, –Sárvár 20:20, –Répcelak 34:16, –Tanárképző II. 25:19, –Rábagyarmat 14:24, –Pamut ifj. 39:34, –Körmend ifj. 20:20, –Tanárképző II. 33:32, –Rábagyarmat 20:21.**

A fiú II. csapatot Tamás Gábor testnevelő tanár irányítja. A fiúk a megyei bajnokság éllovasai, mindössze az utolsó mérkőzésüket vesztették el Szentgotthárdon. Eredményeik az őszi fordulóban: **CVMSE-CELLKOLOR II.–Vasvár 34:14, –Répcelak 45:16, –Szentgotthárd II. 39:28, –Tanárképző II. 25:19, –Tanárképző ifj. 41:38, –Tanárképző ifj. 42:29, –Tanárképző II. 21:17, –Vasvár 27:25, –Répcelak 26:19, –Szentgotthárd II. 27:33.**

319

Kézilabda

Nem várt két hazai vereség érte októberben NB II-es kézilabdacsapatunkat. Így aztán a két vidéki győzelem ellenére sem sikerült a dobogóra jutás. Már csak egy mérkőzés van hátra az őszi fordulóból. November 14-én Szentgotthárd lesz Celldömölkön az ellenfél. Ha sikerül győzni az idei bajnokságban kitűnően szereplő Szentgotthárd ellen, akkor 14 ponttal zárhatják a celliek az őszi szezont. Ez a teljesítmény hasonló az 1991. évi őszi évadhoz. Most azonban eggyel kevesebb mérkőzésen szerezte a csapat pontjait. Eredmények:

CVMSE-CELLKOLOR–Vonyarcvashegy 24:27 (10:16). 600 néző. V. Gőzsy, Rákóczi. CVMSE: Simon – Tóth (4), Bagics (3), Gulyás (3), Márczi (5), Gőcze (3), Fonyó (2). Cs.: Horváth, Kiss (4), Szakács, Darabos, Nagy. Az első félidőben nagyon gyengén játszó hazai csapat megérdemelt vereséget szenvedett a kitűnő erőkből álló vendégcsapattól.

Zalaszentgrót–CVMSE-CELLKOLOR 26:27 (12:12). 300 néző. V.: Schmidt, Tiba (Veszprém). CVMSE: HARKÁLY – TÓTH (3), Bagics (5), Csóri (1), MÁRCZI (3), GŐCZE (6), Fonyó (3). Cs.: HORVÁTH, KISS (2), NAGY (4), Németh, Darabos. Három vesztes mérkőzés után sziporkázó játékkal győzték le azt a Zalaszentgrótot, akik Szombathelyen kiütéses győzelmet arattak a Tanárképző ellen.

CVMSE-CELLKOLOR–PEAC 27:28 (13:13). 600 néző. V. Doszpoth, Kovács. CVMSE: Horváth – TÓTH (5), BAGICS (9), Gulyás (2), Márczi (2), GŐCZE (6), Kiss (1). Cs.: Simon, Csóri (2), Csizmazia, Darabos, Busznyák. Az első félidő 17. percében engedett ki a celli csapat. A vendégek jól használták ki a hazaiak megingását és 5 perc alatt háromgólos vezetésre tettek szert. A félidő utolsó öt percében nagyszerűen hajrázott a CVMSE. Egymás után négy gólt lőttek, míg az ellenfél egyet sem, és máris 13:12-re vezettek. Az utolsó pillanatban azonban sikerült egyenlíteni a PEAC csapatának. A második félidő 19. percében három gólra növelte előnyét a PEAC. 21:24-es eredménynél azonban újra a hazaiak következtek, és három perc alatt 25:24-re fordítottak. A közönség fergeteges biztatása mellett folyt tovább a mérkőzés. Sajnos ekkor a hazaiak kihagytak két hatalmas ziccert és ez elég volt a vendégeknek ahhoz, hogy maguk javára fordítsák a mérkőzés eredményét.

Szekszárdi Tolna Tej–CVMSE-CELLKOLOR 25:28 (12:14). 50 néző. V.: Bogulin K., Bogulin Cs. Az első félidő első percében és a második félidő 12. percében vezetett egy-egy góllal a hazai csapat. A CVMSE végig irányította a mérkőzést és megérdemelten nyerte azt.

CVMSE-CELLKOLOR–Simontornya BTC 29:20 (14:9). 300 néző. V. Szemes, Varga (Keszthely). CVMSE: HORVÁTH – TÓTH (8), BAGICS (6), GULYÁS (2), MÁRCZI, GŐCZE (5), FONYÓ (3). Cs.: CSÓRI, CSIZMAZIA (3), DARABOS (2), NAGY. Listavezetőként érkezett az SBTC Celldömölkre. Az első percekben tapogatózó játék folyt a pályán, majd a 9. percben a nagyobb sebességre kapcsoló hazaiak tetszés szerint érték el góljaikat

A Barcelona '92 elnevezésű rejtvénypályázatunkra megfejtőink közül a legtöbb pontos választ Borsodi Sándor Celldömölk, Sági u. 14. szám alatti olvasónk küldte be. A BARCELONA című könyvet nyerte, amit a Pannonpress Kft. postán küld el.