IV. ÉVFOLYAM 10. SZÁM ■ 1992. OKTÓBER

Új Kemenesalja

CELLDÖMÖLK VÁROS ÖNKORMÁNYZATÁNAK LAPJA
MEGJELENIK HAVONTA ■ ÁRA: 12 FORINT

VÁROSI KÖNYVTÁR Tulajdon CELLDÖMÖLK

Vérrózsás magyar októberek

A hűségesekre, a hősökre és a mártírokra való emlékezésre szüksége van minden nemzedéknek. Mindaz, ami egy nemzet életében történik, soha nem lehet közömbös sem az egész nemzet egyeteme, sem az egyedek szempontjából. Ez egyaránt érvényes, bármiylen korszakváltások következzenek is be történelmi sorsfordulók kapcsán. Lejáróban tántorgó, megszédült századunk utolsó évtizedében élő, kishitű siránkozó magyaroknak bőven kijutott az utóbbi években az ilyesfajta emlékezésekből. A magyar októberek dátumai, évszázadok történelmi romlásainak és új életre keléseinek tanulságait teszik időszerűvé, s tán egyre időszerűbbé.

Az egyén és a nemzet életében nagy energiákat mozgató erő a szabadság gondolata. Amikor ennek megvalósításáért szállott síkra, hányszor vált valóra édes hazánk, népünk történetében a sokszoros túlerővel hazánkba özönlött orosz cári hadsereg tábornokának, Paskievicsnek cárjához küldött jelentése: A legyőzött Magyarország Felséged lábai előtt hever. Az ilyesfajta győzelmi jelentés akkor is igaz volt, ha és amikor ez a bizonyos felség egy tatár kán, egy török szultán, egy humanistának titulált francia miniszter, egy politikai kontár amerikai elnök, egy emberszint alatti führer, vagy egy kozmikus magasságokba emelt vérgőzös generalisszimusz, avagy e tőből kisarjadt vadhajtás volt.

Ámde a legyőzött mind ez ideig mindenkor kikecmergett, talpra állott a mindenkori felségek lábai alól. És erőre kapott, megújult, és él, és van jövője, és élni fog. Újra megtanul a saját lábán járni, pedig de nehéz felnőtt korban újra járni tanulni. De egy dolgot halálosan komolyan kell vennie ennek a nemzedéknek: saját lábán csak akkor lesz képes megállni, majd netán áldozatokkal teljes, küzdelmes, de győzelmes menetben előre haladni, ha komolyan veszi és megvalósítja azt az életformát, amelyet kemény, hősi újrakezdésekben ősei példának elébe éltek. Széchenyi azt tanította, hogy a nemzeti veszedelem a „zavart ideákban" van. „A zavart ideák olyanok, mint a pestis... ragadékonyságuk által a legépebb, de még ki nem fejlett elméjűeket is megfertőztetik, és magok körül élet helyett halált terjesztenek (Világ p. 143.)." Véssük ezt jól agyonpropagandázott elménkbe. A legnagyobb érték az életünk, mely eszköz arra, hogy ne farkasai, hanem egymást segítő társai legyünk egymásnak.

Legyen elménk és szívünk számára útmutatónk az emlékezés napjaiban a melegszívű, mélyen érző ember, ízig-vérig magyar hazafi, Berzsenyi:

„Mindenható kar méri ki sorsodat,
Kar, melyen ég s föld sarkai forognak,
Kar, mely dicsőült őseidnek
Rettenetes hadait vezette.
Bizzál, virágzóbb századokat remélj,
Elődeidnek szép kora visszatér;
Csak lelkeden tartsd: mennyi sok szent
Vérbe került az igaz dicsőség."

A mártírok vére mag! Legyenek áldottak a magvetők!

Nádasdy Lajos

Ünnepélyes utcanévadó

Ünnepségre hívja az alsósági részönkormányzat és a klubkönyvtár október 17-én, szombaton délután 4 órára az egykori Vorosilov utca lakóit. Ekkor nyilvánítják hivatalosan az utcát Mátyás Király utcává. Az utcanévadó természetesen a szabadban, a helyszínen lesz. Este 7 órától a helyi Vöröskereszt szervezésében bált tartanak a kultúrházban, zenél a Fortuna együttes.

Köszöntötték az időseket

Műsorral köszöntötte az idősek klubja tagjait az idősek világnapján az alsósági klubkönyvtár. A műsorban közreműködtek: Faragó Szabolcs (gitár), Vukits Melinda, Kéri Katalin (vers), Németh Zoltán (szintetizátor), valamint a Celldömölki Néptánckör és Kulturális Egyesület táncosai. Ünnepi beszédet mondott Erdélyi Antal képviselő.

A műsor után a szereplők Koronczai Zoltánné és Géczi Attila vezetésével felkeresték Alsóság két legidősebb polgárát: a 93 éves **Varga Józsefnét** és a 91 éves **Tóth Józsefet**. Virággal és műsorral kedveskedtek nekik. Nem feledkeztek meg azokról az idős emberekről sem, akik jelenleg a gondozóház lakói.

Földárverés Celldömölkön

A Vas Megyei Kárrendezési Hivatal Celldömölk városban a Sághegyalja Mgtsz által kijelölt termőföldterületek egy meghatározott részére árverést tűzött ki.

Az árverés helye: Celldömölk, Széchenyi u. 18.

Az árverés időpontja: 1992. október 30. 10 óra.

Az 1991. évi XXV. tv. 21. § (1) bek. szerint az árverésen az őt megillető kárpótlási jegyekkel az a kárpótlásra jogosult vehet részt:

– akinek az elvett termőföldje az mgtsz tulajdonában vagy használatában van,

– aki a termőföldet árverező mgtsz-nek 1991. január 1-jén és az árverés időpontjában is tagja,

– akinek 1991. június 1-jén abban a községben, városban volt az állandó lakóhelye, ahol az árverező szövetkezet termőföldterülete van.

Az árverésre jelentkezőnek az alábbiakat kell magával vinnie:

– kárpótlási határozatát,

– személyi igazolványát,

– amennyiben megbízásból jár el, a meghatalmazását közokirat-

(Folytatás a 2. oldalon)

Végre – mondhatnánk. A celldömölki Eötvös Loránd Általános Iskolának immár van kinevezett igazgatója Rozmán László középiskolai tanár személyében.

Mégiscsak tarthat zárt ülést a képviselő-testület. Erről is, és még számos egyéb kérdésről olvashatnak lapunk második oldalán a képviselő-testület legutóbbi üléséről szóló tudósításunkban.

Tudósítás a képviselő-testületi ülésről

Celldömölk város képviselő-testülete szeptember 17-én tartott ülésén **Baranyai Attiláné dr.** jegyzőnő tájékoztatta a képviselőket arról, hogy a Belügyminisztérium állásfoglalása szerint (amely az Alkotmánybíróság határozatán alapul) személyt érintő ügyekben csak az illető(k) beleegyezése esetén tartható nyilvános ülés, minden más esetben automatikusan zárt ülést kell tartani. Az adatvédelmi törvény fogja rögzíteni az e tekintetben alkalmazandó pontos szabályokat. Ismertette, hogy a közalkalmazotti törvény hatályba lépésével kötelezően érvényesek annak a jubileumi jutalomra, ill. a tizenharmadik havi fizetésre vonatkozó rendelkezései és városi szinten várhatóan 2-3 millió forint többletkiadást jelent a költségvetésben.

Az Eötvös Loránd Általános Iskola igazgatói állására kiírt pályázatra **Rozmán László** középiskolai tanár jelentkezett, akit valamennyi fórum (nevelők, iskolai szakszervezet, művelődési bizottság) emberileg és szakmailag alkalmasnak tartott arra, hogy – **Süle Ferenc** szavaival – a hagyományokra építve megújítsa az oktatási intézmény tevékenységét. A sikertelen igazgatóválasztások után a teremben jelképesen felszállt a fehér füst... Rozmán Lászlót egyértelműen, „csont nélkül" támogatta a testület és 1997. július 31-ig kinevezték az iskola igazgatójává.

A konyha mentheti meg a kórházat...

A Kórház és Rendelőintézet I. féléves munkájáról szóló előterjesztés szóbeli kiegészítésében **Marek József** orvos-igazgató elmondta: a Népjóléti Minisztérium által kiküldött képviselők szájából elhangzott, hogy a kis kórházakat a likviditás veszélye fenyegeti. A konyha és a mosoda rekonstrukciójára viszont az intézményt felvették az 1994. évi címzett (100 százalékos) támogatásban részesülők listájára. Mivel a mosodai problémák megoldására korszerűbbnek látszik a konténeres mosatás Szombathelyen vagy Győrben, az erőfeszítéseket a 400 adagos, nyugati technológiájú konyhára kell koncentrálni. Jelezte, hogy a belgyógyászat ambuláns forgalma meghaladja az osztály személyi terhelhetőségét, s ez a továbbiakban problémák forrása lehet. Az ülésen jelenlévő **Schwarcz János** osztályvezető orvos nyílt színi bírálatot intézett a kórház vezetése felé, amelyben munkajogi (egyik munkatársa megtagadta az ügyeleti szolgálatot, saját állását tudta nélkül is meghirdették stb.) és gazdálkodási (konkrét példák olcsóbb beszerzési lehetőségre) kérdések egyaránt helyet kaptak. A vita elharapózásának **Makkos István** polgármester vetett véget annak reményében, hogy mindez talán egy hosszabb ideje tartó áldatlan állapot záróakkordja volt.

Cellszolg Kft.: az első fél év nem telt el haszontalanul

A Cellszolg Kft. félévi tevékenységéről szóló tájékoztató az átalakítás folyamatára helyezte a hangsúlyt. Félévkor 79 fővel dolgoztak szemben az előző év végi 120 fővel, tehát harmadával csökkent az alkalmazottak létszáma. A kft. az első fél év során önmagában szerény, az átalakítás nagyságához mérten mégis jónak mondható, 654 ezer forintos nyereséget ért el. A személyi állomány tekintetében gondot okoz, hogy minőségi cserét választási lehetőség hiányában nem lehetett végrehajtani. A talponmaradás dicsérete mellett több képviselő írásbeli kiegészítésében utalt a hiányosságokra. **Ábrahám Ferenc** úgy vélte, hogy a vezetésnek és személyesen az ügyvezető igazgatónak lassúak a reakciói, intézkedéseik általában késnek. Különösen erősítendő a piacfeltárás és a marketingtevékenység. Változtatni kell a vállalkozások esetében tanúsított magatartáson. Hibás a teljesítési idő becslése: ebből adódóan szinte mindenhol határidő-mulasztás, szerződésszegés következik be. Ez a munkahelyi fegyelmezetlenség mellett a bizalmatlanság fő oka. A kft. tevékenységének szervezeti átalakítását szorgalmazta **Portschy Tamás,** aki szerint még mindig nem alakult ki egy optimális létszámösszetétel és munkaerő-szerkezet. Új termelésirányító struktúrát kell megvalósítani, amelyben az egyes egységek nagyobb önállósággal rendelkeznek. Fontosnak tartaná a kifejezetten nyereségérdekelt építő-szerelő ágazat és a nonprofit jellegű szolgáltató ágazat jobb elkülönülését, tisztább elszámolási elválasztását.

A Celldömölk város első félévi pénzügyi tervének teljesítéséről szóló tájékoztató megállapította, hogy a tervezett keretek teljesítése időarányosan jó. Az 50 százalékos bevételi teljesítéssel szemben a kiadások 47,9 százalékos szintje óvatos, megfontolt gazdálkodásra utal.

Németh Tibor

Földárverés Celldömölkön

(Folytatás a 1. oldalról)

tal vagy teljes bizonyító erejű magánokirattal igazolnia kell,

– ha eredetileg kárpótlási jegyet, mezőgazdasági vállalkozást támogató utalványt vett át, akkor azok átvételekor kapott bizonylatot, és a felhasználni kívánt értékpapírokat, ill. azokról szóló központi letéti igazolás(oka)t,

– ha igényét földvásárlásra nyújtotta be, akkor kárpótlási jegyeiről szóló központilag kiállított letéti igazolást,

– korábbi árverés során keletkezett, felhasználható kárpótlási jegy (letéti igazolás) maradvány értékről szóló átadás-átvételi bizonylatot,

– szövetkezet esetén a tagsági, állami gazdaság esetén alkalmazotti jogviszony igazolást, hogy 1991. január 1-jén és az árverés idején is fennáll a jogviszonya az árverező gazdálkodó szervezettel,

– állandó lakcím igazolása.

Fontos tudni, hogy a kárpótlásra jogosult termőföldtulajdont csak az őt megillető kárpótlási jegyek ellenében szerezhet az árverésen. A tulajdonszerzés történhet megegyezéssel vagy licitálással. Az árverés részletes szabályairól, a kijelölt táblák hrsz.-áról, mezei leltárértékéről, a talajvédelmi előírásokról szóló részletes tájékoztatók megismerhetők a Celldömölki Polgármesteri Hivatal hirdetőtábláján.

Az árverésre kijelölt földterületeket ábrázoló térkép a hivatal titkárságán megtekinthető ügyfélfogadási időben.

Piri Gyuláné
osztályvezető

Fogadóórák a Polgármesteri Hivatalban

Október 15-én
de. 9–11 óráig,
du. 1/2 3-tól 1/2 4 óráig
Makkos István polgármester,

október 29-én
du. 3-tól 4 óráig
Varga László Csaba alpolgármester,

november 5-én
de. 9-től 11 óráig,
du. 1/2 3-tól 1/2 4 óráig
Baranyai Attiláné dr. jegyző
fogadóórát tart.

Olvasóink kérdésére

Celldömölk Város Önkormányzata tavaly 5 és fél millió forint külön központi támogatást kapott gyámügyi segélyezésre, az idén már csak 3 millió forintot. 1991-ben a fenti összegből 1 millió 900 ezer forint került testületi döntéssel kiosztásra (tankönyvek kifizetésére és decemberben 400 forint gyermekenként).

Egyéni kérelmekre iskolakezdéskor a közművelődési, oktatási, gyámügyi és sportbizottság, valamint az alsósági részönkormányzat 115 családot összesen 412 ezer forint összegben rendkívüli segélyben részesített. Az intézmények kezdeményezik a térítési díjak segélyből történő kifizetését, ez várhatóan mintegy 100 családot érint – de egyéni kérelmekre is történt már segélyezés térítési díj átvállalására.

Míg 1991-ben 78 családban 180 kiskorú gyermek részesült rendszeres nevelési segélyben, addig 1992-ben 81 családban 175 kiskorú.

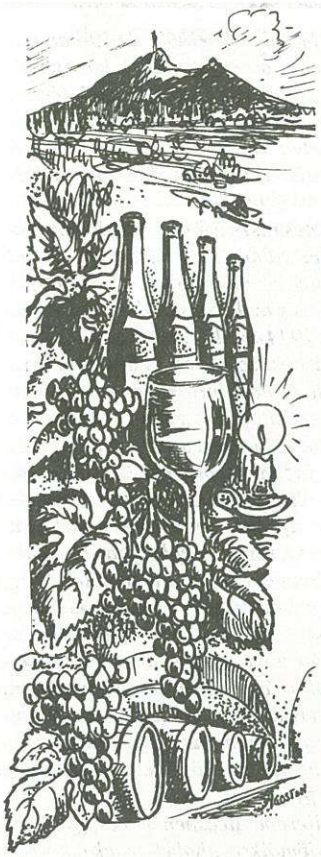

Sághegyi szüret

Két kiállítással, a sárvári Regös Együttes szabadtéri nyitókoncertjével, szüreti felvonulással, vidám műsorral és szüreti bállal szeptember 25-én és 26-án jó szórakozást nyújtva zajlottak le a szüreti rendezvények Celldömölkön.

A Kemenesaljai Művelődési Központban Szőlő és bor címmel nyílt meg kiállítás Dala József gyűjtő anyagából. A kiállítás gazdag anyaga helytörténeti értékű.

A Sághegyi Turistaszállóban Nagy István művész-tanár kiállítása látható, a szürethez illő, sághegyi témájú akvarellekkel, valamint Berzsenyi Dániel: Búcsúzás Kemenesaljától című verséből ihletett grafikákkal.

A szombat délutáni felvonulást és az esti vidám műsort is nagy érdeklődés kísérte.

A második alkalommal megrendezett szüreti napok igazolták a rendezők elgondolásait, előzetes várakozását. Van igény az ilyen és hasonló jellegű programokra városunkban is.

Képeinken a szüreti felvonulást és a műsort örökítettük meg.

Fotó: Szilvia

Valami elkezdődött

Ilyen volt a borverseny

A Sághegyi Szüret rangos eseménye volt a borverseny. Dicséretes dolog a 46 termelő 60, versenyre hozott bormintája, ami duplája a tavalyinak. Tudjuk, minden gazdának a saját bora ízlik a legjobban, de másnak is van jó bora. Ezért komoly dolog a megméretés vállalása. Helye a Turistaszálló, **Csőre Károly** a szálló vezetője szívélyesen fogad bennünket.

A kisteremben Nagy István művész-tanár Sághegyet ábrázoló gyönyörű képei, grafikái vesznek körül bennünket. Az asztalon dió, sajt, alma áll készen, a verseny éppen kezdődne, amikor újabb bormintákat hoznak. Zavarják a munkát, de a zsűri elfogadja. Azért vesszük át előző nap a bormintákat, hogy egy helyen tárolva, azonos hőmérsékletűek legyenek, ez a gazdák érdeke. A jövőre vonatkozóan a gazdáktól több javaslatot kaptunk.

Felsoroljuk milyen fajtákat hoztak, a zsűri tagjai, **dr. Zsoldos Zoltán,** a Badacsonyi Á. G. főmérnöke, **Kulka Gábor** főborász közlik, milyen sorrendben ízlelnek. Száraz borokkal kezdik, az illatos és a vörösborok a végére maradnak.

Alappontszámok: 16,5 bronz, 17,5 ezüst, 18,5 arany.

Az első tíz bor ízlelése után pihenőt tartva dr. Zsoldos Zoltán megjegyezte: ilyen szép borokkal Nagysomlón sem találkoztak – előző nap ott bíráltak. A Sághegy szép, savas, természetes borainak biztos piacot lehetne teremteni, gondolkodjunk rajta.

Bírálat közben érdekes véleményeket hallottunk, ami talán a kívülállónak érdekes lehet, mert a bor is lehet szép, kerek, elegáns, nem fáradt, szép illatú, szép ízharmóniás, kitűnő fajtajellegű stb. A borok egy részénél pedig oxidált, fülledt, lusta, levegő stb. minősítést adtak.

A bírálat befejeztével a zsűri egyeztette véleményét, néhány vitás esetben újraízlelés következett. Egyebek között ezért is kell a sorba rakott második azonos minta.

A zsűri tagjai véleményem és a jelenlevők véleménye szerint is objektív, lényegre utaló, összefoglaló értékelést tartottak, ezután adtuk át az okleveleket. A szakemberek véleményét fogadjuk el, tanuljunk belőle, mert a hegy rangját a borok évről évre javuló minősége fogja biztosítani, a borversenyek irányjelzőként tölthetik be szerepüket.

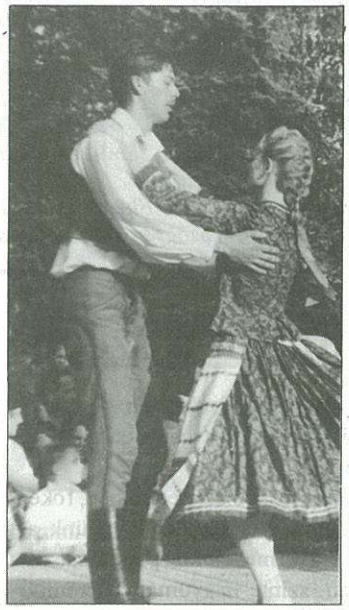

11 bor a Kissomlyó hegyről érkezett, (k) jelzést kapnak a felsorolásban.

Aranyérmes: Végh Rezső 3 (k), Németh Gyula 2, Mesterházy Ernő, Fehér Tamás, Somogyi Aladár, Kurányi Sándor, Somogyi Dezső, Somogyi Lajos.

Ezüstérmes: Nemes József, Csönge Ferenc, Németh Gyula, Somogyi Dezső, Fekete Jenőné, Kerék Lajos (k), Bakó László, Végh Rezső 2 (k), id. Gőnye László, Pesti László, Kókay József, Varga József, Mészárics Lászlóné, Módos Attila, Papp Imre, Bódis István, Mesterházy Sándor, Hetyey Benjámin 2 (k).

Bronzérmes: Varga József, Sipőcz Ferenc (k), Somogyi Lajos, Ferenczi Lajos, Moór Lajos, Fehér Tamás, Somogyi Aladár, Sükösd József, Zsámboki Pál, Hetyey Benjámin (k).

A legmagasabb pontszámot – 19,2 – ebben az évben is a királyleányka fajta kapta.

Utaltam rá, olaszrizling boraink megelőzték a Nagysomlón bírálatra hozott borokat. Milyen jó lenne, ha a hegyi élet szervezettségében is megközelítenénk őket.

A Sághegy életében történelmi jelentőségű eseményt jegyezhetünk fel. A Polgármesteri Hivatal dicséretes kezdeményezésére négy szőlősgazda, **Fehér Tamás, Nemes József, Németh Gyula és Somogyi Lajos** 100–100 liter borát palackoztatta. Valami elkezdődött.

Káldos Gyula

274

Rendhagyó nekrológ gróf Eltz Károlyné halálára

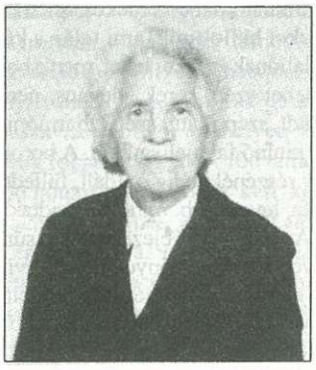

1992. július 27-én Bécsben meghalt gróf Eltz Károlyné szül. Szögyény Marich Paula. 96 éves volt.

Az idősebb celli generáció természetesen rögtön tudja, hogy kiről van szó, hiszen a nemesdömölki Eltz család régen közismert volt a településen.

Az egykori családi lakóépület a gazdasági épületek egy részével még megtalálható a Horváth Elek utcában.

A grófnő, akinek halálhírét a gyászjelentés hozta, köztiszteletnek örvendett Celldömölkön, emberséges, segítőkész magatartása miatt mindenki szerette. 1897-ben született Nemesdömölkön, édesapja magyarszögyényi és szolgaegyházi Szögyény Marich Ferenc császári és királyi kamarás, földbirtokos volt. 1923-ban kötött házasságot gróf Eltz Károly Tillysburg felső-ausztriai lakossal.

Az Istenben való hit, vallásossága, hazaszeretete, családjához való ragaszkodása és szeretete adott nekik erőt mindahhoz, amit a sors rájuk mért. Zokszó nélkül viselte nehéz sorsát, soha egy panasz nem hangzott el ajkáról. A háborúig gazdaságukat vezették, ápolták, és az alkalmazottak életét is igyekeztek figyelemmel kísérni, segítséget nyújtva, ahol kellett.

A grófnő édesanyja építtette fel a földvárpusztai iskolát, és az első világháború idején saját költségén irodát tartott fenn, sebesült katonákat hozatott haza a hadszínterek közelében lévő kórházakból. Anyagilag nagyban hozzájárultak a celli katolikus legényegylet működéséhez, melynek védnöknője az idős grófnő volt.

Mikor kitoloncolták a családot otthonából, Ságra kerültek, ahol sokan látogatták őket azok közül, akikkel valamilyen jót tettek, és ételeket is vittek nekik a sanyarú időkben. Paula grófnő a háború után a legnehezebb fizikai munkát is maga végezte a dömölki kertben, valamint később a sághegyi szőlőben is. A nehéz munka mellett még nagybeteg férjét is hosszú ideig odaadással ápolta. Celldömölköt soha nem akarta elhagyni, de az élet rákényszerítette, hogy fiához, Eltz Ferenc grófhoz költözzön Bécsbe 1984-ben, hiszen combnyaktörése miatt egyedül élni már nem tudott. Egészen haláláig állandóan kérte családját, hogy hozzák vissza Cellbe, de ez természetesen már nem volt lehetséges.

A grófnőt augusztus 6-án helyezték örök nyugalomra Székesfehérváron, a családi kriptában. Emlékezzünk reá tisztelettel és szeretettel.

Az Eltz család a Horváth Elek utcai házat Szögyény Marich László országbíró, magyar kancellár, a fő rendi ház elnöke 1830-ban nagyobbíttatta meg, alakíttatta át. A ház intézői lakás volt és egy részét tartották csak fenn a családnak, hogy csóri lakhelyükről lovas kocsival Bécsbe tartva itt meg tudjanak pihenni. A magyar kancellária ugyanis ekkor még Bécsben volt.

A ház emeletes része a földszintinél lényegesen idősebb, és valamikor magtár volt. A két épületet egy müncheni építész tervei alapján építették össze, és az Eltz család már az egész épületet lakta 1944-ig, illetve 1952-ig. Az épület és a hozzá tartozó birtok 1700 óta a Szögyény Marich család birtokában volt, majd 1952-ben államosították. Ezután a családot a szó szoros értelmében az utcára tették, mely még abban az időben is törvényellenesnek számított. A ház állaga romlásnak indult, az ide telepítettek az ajtókat, spalettákat, parkettát eltüzelték. A szép, régi cserépkályhák eltűntek. (Egy a szombathelyi múzeumban talán még megvan.) A ház bútorzatát és műkincseit részben az oroszok, részben a lakosság pusztította és lopta el. Egy része tanácsi árverezésre került, de erről már hivatalos dokumentum nincs. A ház kertjében voltak a földvárpusztai középkori vár felvonóhidas kapujának hatalmas kőtömbjei, melyek közül egy szintén eltűnt.

Gróf Eltz Ferenc Bécsben él, és gyakran ellátogat Celldömölkre, ahol életének nagy részét töltötte. Szomorúan konstatálja a hajdani családi fészek pusztulását, romlását, és keresi a lehetőséget a még meglévő értékek megmentésére. Az önkormányzat segítségét is kérte és anyagi támogatását is felajánlotta. Szeretnénk remélni, hogy előbb-utóbb sikerül közös megoldást találni egy, a település múltjához kapcsolódó értéket megmenteni.

275

Adni és megmutatni a szépet

Valahol, valamikor megérintette őket az „impulzushatás". Vagyis magyarul: a meglátni és megszeretni érzése. Utolérheti az embert egy kirakat előtt, de akár a végtelen réten is.

Hát igen, az érzelem, talán ez a legfontosabb az életünkben, főképpen a gyermekkorban. Mert ugyebár, amihez érzelmileg kötődünk, azt nem szívesen veszítjük el! Igyekszünk gyermekeinkbe plántálni ezt az érzést, itt a Szalóky S. úti óvodában, szinte hagyományt teremtve, amikor kirándulni visszük őket minden évben.

Hála az eddigi jó időnek, idei sághegyi természetjárásunkat is nagy élményeink közé sorolhatjuk. Látva a felszabadult gyereksereget, élvezve a Kemenesalja nyújtotta szép környezetet, a friss levegőt, jólesően nyugtázhatjuk: megint sikerült valamit adni.

Mit is? Élményt! Hiszen erre vágytunk mi is gyermekkorunkban! Valószínű, óvodásaink is emlékezni fognak a kráterben lezajlott kötélhúzó versenyre, a labdajátékokra a sági iskolásokkal. De adtunk valami mást is: ismeretet a tágabb, de hozzánk oly közel álló világról, a környezetről.

Ebben a korban az érzelmeken keresztül jut el a gyermek a megismerés világába. Ehhez persze a jó példa mutatása szükségeltetik, az, hogy természetes környezetünk csak úgy marad szép, ha érintetlenül hagyjuk. Vagyis ne romboljuk, inkább védjük! És ők így is tettek! Nem szemeteltek, nem tépték le a virágokat, csak játszottak önfeledten a friss levegőn, és már-már mesébe illő gondolataik támadtak a csodás sziklák láttán.

A gyermeki fantázia nem ismer határt. De ne feledjük, a gyermeki szem és a szív sem! Mert ami a szemnek kedves és szép, az a szívükbe mélyen bevésődik!

Ez az, ami minket arra ösztönöz, hogy érdemes adni, mindenkor megmutatni a szépet és a jót. És ha egyszer megszerettek valamit, ahhoz bizonyára ragaszkodni fognak! Talán sikerült elhintenünk ezzel az őszi kirándulással is a környezetvédelem magvait, és majd ők is úgy vigyáznak rá, mint mi annak idején a kis színes üvegdarabkincseinkre, melyeket évekig rejtegettünk vásott ruhácskáink zsebében.

Mára bizonyára sikerül összeraknunk csillogó mozaikablakká a világ égboltján – gyermekeink szívében!

Maradjon ez a kirándulás nekik szép emlék és boldog életcél.

Benkőné Vály Katalin
óvónő

Hagyományos búcsú – újdonságokkal

Cellben a szentes, Ságon a hangos búcsú – tartják a helybeliek. Nos az idén a celli búcsú is elég hangosra sikerült. Az első jel, ami arra utalt, hogy valami különleges készül, az utazó vidámpark megérkezése volt. A piactéren telepedtek le, s már pénteken megnyitották kapuikat a szórakozni vágyók előtt. Ezalatt a polgármesteri hivatal előtt szintén valami szokatlan dolog készült. Asztalokat, padokat állítottak fel, sört mértek a megszomjazóknak, a szombati nap előkészületei folytak. Kora reggel hozták a sütni valót, nyársra húzták, és kezdődhetett az ökörsütés. Aki bírta türelemmel és pénztárcával, annak nemcsak szeme, de a szája is élvezhette a gyolcsgatyába, mellénybe öltözött emberek ténykedéseinek eredményét. Az ökörsütők mellé telepedtek a búcsúkról elmaradhatatlan kirakodósok, pultjaikon a legkülönfélébb árukat kínálva.

Míg a fiatalok, gyerekek gondtalanul szórakoztak, a templomban is a búcsúra készültek. Hiszen a búcsú nem a körhinták és a csecsebecse vásárlások ünnepe. A búcsú, a búcsújárás lényege a bűnbánattartás és az imádkozás. Ezért jöttek vidékről a zarándokok, ezért keresték fel a templomot a helyiek. A búcsújárókat szombaton délután fogadta és köszöntötte az egyház, majd 19 órakor kezdődött a búcsút megnyitó szentmise. Az ünnepi szertartáson a templomot zsúfolásig megtöltő hívőknek városunk szülötte, Csoma János prépost mondott szentbeszédet. A misét a már hagyománnyá váló gyertyás körmenet követte. Ezután a templomba visszatérő hívek reggelig tartó imádságon, éjszakai virrasztáson vettek részt. A hagyományokhoz hűen vasárnap volt a búcsúi nagymise, majd a búcsút záró szertartás. A fél háromkor kezdődő litánia végleg lezárta az idei búcsút, ekkor búcsúztatták el a zarándokokat is.

Bár az egyházi ünnep ezzel véget ért, a városban még tartott a búcsúi móka. Bőséges szórakozási lehetőséget nyújtottak Cellben és Alsóságon is a búcsúsok. Az estig tartó játékot a búcsúi bál váltotta fel, ami szintén megszokott már. Ez a hajnalig tartó zenés mulatság vetett véget az idei búcsúnak.

Az idén is kétarcú volt a celli búcsú: vallásos és világi egyszerre. De mint már évek óta, most is megfért e két arculat egymás mellett.

Hajnal

Bedy Zsolt felvételei

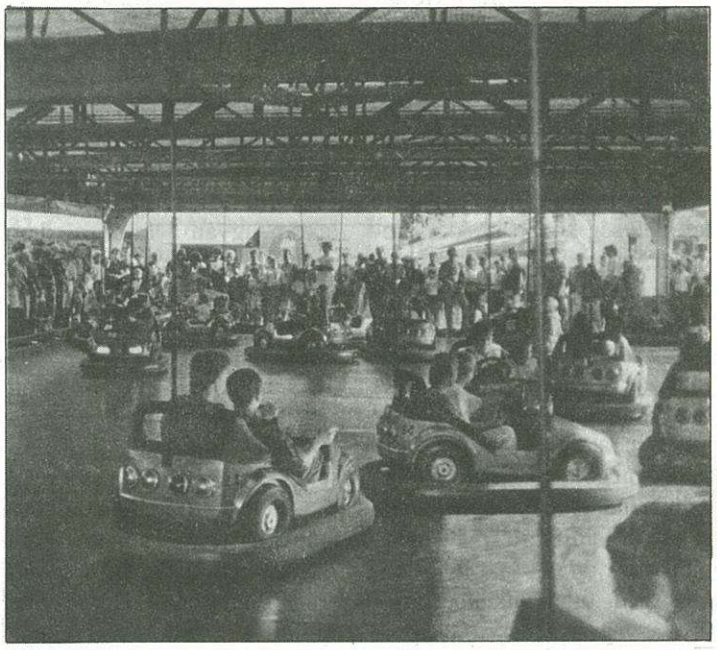

Kulturális programok

Ádám Jenő Zeneiskola

Október 1-től 26-ig Pintér László fafaragó kiállítása a kamarateremben.

Október 17. este 6 órakor a Celldömölki Zenebarátok Körének rendezvénye: Veszprém város kamarazenekarának hangversenye.

Október 27. este fél 6 órakor Sellyei Gábor belsőépítész kiállításának megnyitása a kamarateremben.

Október 27. este 6 órakor a zeneiskola első növendékhangversenye.

Kemenesaljai Művelődési Központ

Október 2-től november 3-ig Laborcz Mónika keramikus kiállítása a művelődési központ galériáján.

Október 15. délután 5 órakor az Ország-Világjárók Baráti Körének estje: Itáliai körséta. Előadó: Weszelits Jenő.

Október 28. délután fél 3 órakor és 5 órakor: Mindent látó királylány – mesejáték a zalaegerszegi Hevesi Sándor Színház előadásában.

November 12. délután 5 órakor az Ország-Világjárók Baráti Körének rendezvénye: Az ókor hét világcsodája. Előadó: Weszelits Jenő fotóművész.

H Í R E K

A városban tevékenykedő önerős gázépítő társulások által az önkormányzatot terhelő költségek részbeni fedezetére a képviselő-testület 2000 forint/lakos hozzájárulást állapított meg.

* * * *

Dr. Szomraky Zoltánnak, a celldömölki kórház egykori, 1938-ban elhunyt igazgató főorvosának sírját ismeretlen tettesek feltörték és megrongálták. A helyreállításhoz szükséges 6000 forintot a tartalék terhére biztosították a képviselők és egyúttal felkérték a művelődési bizottságot, hogy mérje fel a gondozandó sírokat.

* * * *

Az egészségügyi alapellátás többletbevételeinek (kártyapénz) elosztását úgy módosították, hogy a területi pótlékot (kizárólag városi körzet esetén 2000 forint, községet is érintő körzet esetén 3500 forint) csak a háziorvos kapja meg.

* * * *

A Kemenesaljai Művelődési Központ tetőszigetelési munkáinak elvégzésére az AKVAPLAST Tetőszigetelő Kft. nyert megbízást 4,9 millió forint áfás áron. A kiviteli szerződés szerint a munka befejezési határideje október 15.

* * * *

Az Evangélikus Egyházközség kérésére a képviselő-testület hozzájárult a Géfin tér 13. sz. alatt lévő 2 szobás, 55 négyzetméteres lakásnak az egyház használatába történő átengedéséhez bérleti díj ellenében, mivel az egyházi óvoda megkezdte működését, és a megfelelő szakember letelepítéséhez lakásra van szüksége az egyháznak. E lakás része lehet az egyházi ingatlanok visszaadásával kapcsolatos megállapodásnak. A lakás értékét az önkormányzat az országgyűlés által biztosított központi keretből visszaigényelheti.

* * * *

Az AVANTI Részvénytársaság 1991 végén benzinkút-telepítési szándékkal igényelt 3000 négyzetméteres területet 600 forint/m^2 eladási áron. A már megkötött szerződés után az rt. képviselője kérte, hogy a 3000-rel szemben 8930 négyzetméter megvásárlását tegye lehetővé az önkormányzat. Az eredeti megállapodás megengedte, hogy az eladási árat – az inflációs rátával növelve – 810 forint/m^2 árban állapítsa meg az önkormányzat.

279

Nemcsak a faluház,

Októberi séta

– Bővítik az iskolát? – kérdem vendéglátómat, látva az építkezést a falu közepén.

– Nem, nem, nincs már itt iskola – feleli **Farkas Zoltán.**

– De hiszen ott a felirat az épületen: Általános Iskola!

– No igen, úgy gondoltuk, azt ott is hagyjuk, hátha még egyszer szükség lesz rá – mosolyog optimistán a celldömölki Sághegyalja Mtsz háztáji agronómusa, aki 1967 óta dolgozik itt vezető beosztásban, szabadidejében pedig Izsákfa „részpolgármestere". Izsákfán ugyanis nincs polgármester, mivel nem önálló község. 1979 óta közigazgatásilag Celldömölkhöz tartozik. A csaknem 430 lakost számláló településen az emberek már megszokták, hogy nagyob problémáikkal Cellbe utazzanak. Hiszen a távolság a két helység között csak 5 kilométer, egy sportos alkatú egyénnek jó kiadós séta vagy kerékpártúra. Aki inkább a gépjármű mellett voksol, az is hamar eléri célját. Elég sok a buszjárat, annak ellenére, hogy a helyijárat dolgát még nem sikerült megoldani. Pedig Farkas Zoltán már több évtizede képviseli szülőfaluja érdekeit Celldömölkön.

– Igen, tulajdonképpen már 22 éve vagyok választott képviselő. A múlt rendszerben is nekem szavazott bizalmat a község lakossága. Akkor is pártonkívüli voltam, most is az vagyok. Két éve, az önkormányzati választásokon is függetlenként indultam, bár több párt is támogatott, amit én nagyon jó néven vettem. Azért az elvem az, engem az izsákfai nép válasszon, ne valamelyik párt!

– Itt lakik Izsákfán?

– Igen, itt élek, itt is születtem. Az apám, sőt a nagyapám is, aki bíró volt valaha. Lehet, hogy a nyomdokaiba lépek...

– Ha nem az iskolát bővítik, akkor mi készül itt? – fordulok újfent az építkezés felé.

– Ez lesz a mi faluházunk! – büszkélkedik a képviselő úr. Lesz benne egy kis iroda, ahol fogadhatom a választóimat. Eddig nem volt olyan hely, ahova egy bizonyos időben jöhettek volna hozzám az emberek apró-cseprő ügyeikkel. Itt lakom ugyan a faluban, de a munkám Cellbe, illetve a társközségekbe szólít, sokat vagyok úton, nehéz megtalálni. De nem nekem épül ám a faluház, ne tessék azt gondolni! Lesz itt orvosi rendelő is, a hozzá tartozó szociális helyiségekkel.

– Nem volt eddig a faluban rendelő?

– De, pontosan itt a szomszéd épületben. De ez az épület az 1800-as években készült, a mai követelményeknek sajnos semmilyen tekintetben nem felel meg. Tudniillik, az orvos szinte kezet sem tudott mosni, mert nincs meleg víz, nincs bojler, nincs semmilyen vécé. Ezek, ugye alapvető dolgok?

Az új épületet a régi iskolaépülethez toldják. Izsákfáról a felső tagozatosok már 1953 óta Alsóságra járnak. Az első négy osztályt 1980 körül vitték oda, azóta üres az iskola. Illetve nem is üres, hiszen itt kapott helyet az óvoda, ami tulajdonképpen az egyetlen közművelődési intézmény a faluban, a könyvtárt is ide számítva. Igaz, összesen 13 óvodás korú gyermek „bitorolja", de minden körülmények között ragaszkodnak a létezéséhez. Úgy a szülők, mint a képviselő vagy az óvónő. Mint említettem, Farkas úr optimista, és szentül hiszi, a fiatalok majdcsak benépesítik.

Farkas Zoltán képviselő a „fiatalok utcájában" az egyik új ház előtt.

Horváth Lászlóné, Kati óvónéni Celldömölkről jár ki, egy szakácsnő és egy dada tartozik a „beosztottjai" közé.

Apropó, fiatalok! Megtalálják a szórakozásukat a faluban?

– A volt iskolaterem helyén van egy klubszoba, ide jöhetnek a fiatalok. Egy kérésem volt, hogy itt mindig rend legyen, tisztaság legyen és kulturáltan viselkedjenek. Eddig nem is volt semmilyen problémánk.

– Ugyan nagyon hiányzik a pedagógus, tulajdonképpen az értelmiségiek megfogytak a faluban. A kistelepüléseken általában a pedagógus foglalkozott a közművelődéssel, ő vitte a kulturális életet. Nekünk, most „csak" óvónőnk van, ő sem itt lakik, így rá nem számíthatunk.

– Akad-e a fiatalok között olyan, akiben ők is és önök is megbíznak?

– Örülök a kérdésének, hiszen fölmerült, hogyan lesz itt a vezetés. Olyan ötletem támadt, hogy összehívtam a fiatalokat, válasszanak maguk közül 3 alkalmas személyt. Mivel magam mégsem bírok mindent egyedül csinálni! Így aztán meg is oldódott a problémánk, mindhárom fiatalnak van kulcsa a klubszo-

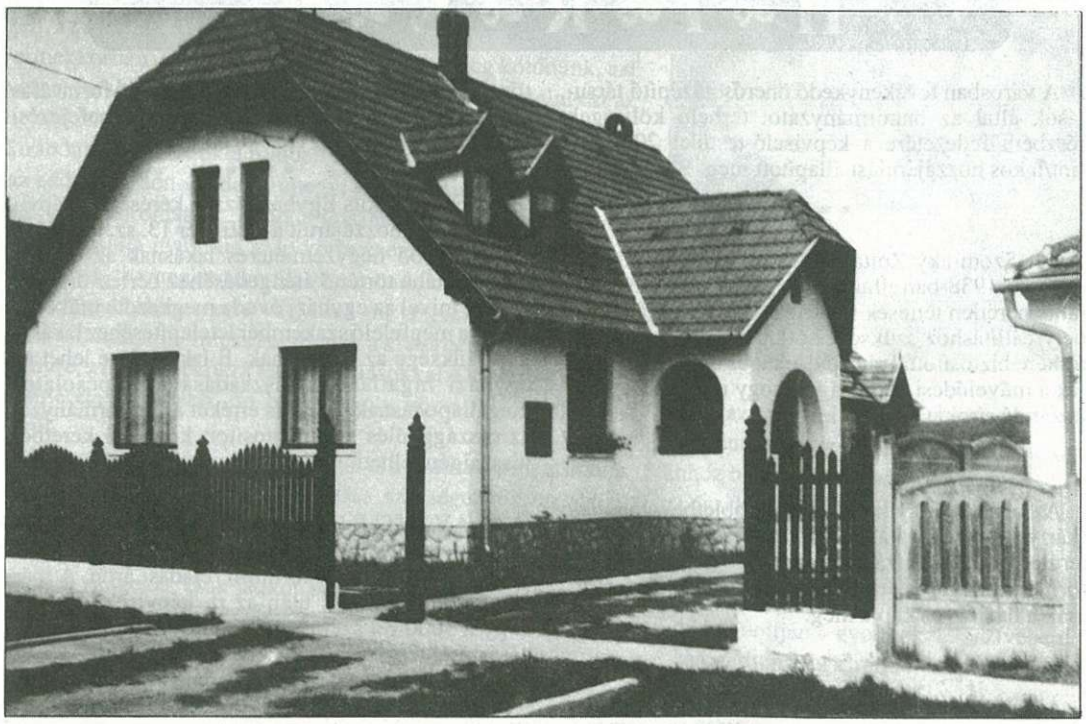

Dénes Tibor fafaragó – a népművészet ifjú mestere – maga készítette házának nyílászáróit és kerítését.

A II. világháború celldömölki áldozatai és hősi halottai

A névsort a II. világháborús emlékmű felállítása alkalmából közöljük

280

A nevek felidézik a harctereken elesetteket, őrzik azoknak az emlékét, akik a háborús körülmények következtében a város lakossága köréből estek áldozatul.

Az 510 név mögött ismerősök, barátok, rokonok emlékét őrzi kegyelettel az utókor.

1. Bagics Pál
2. Balatoni József
3. Balázs Jánosné
4. Bácskai István
5. Balkai László
6. Bárdosi Mária
7. Bárdossy Jenő
8. Bártfai Miklós
9. Bass Vilmos,
10. Bass Vilmosné
11. Bacher Ármin
12. Bacher Árminné
13. Bacher Tomika
14. Benkő Jenő
15. Benkő Józsefné
16. Biczó János
17. Bognár Károly
18. Bokányi Rozália
19. Bolla Jenő
20. Blettler István dr.
21. Blettler István dr.-né
22. Blettler Pálné
23. Blettler Péterke
24. Blettler László
25. Blettler Lászlóné
26. Blettler Palika
27. Brandl Fülöpné
28. Brandl Jenő
29. Brandl Jenőné
30. Brandl Sándor
31. Brandl Miklós
32. Brandl Zsuzsi
33. Buscbaum Béláné
34. Breuer Ernő
35. Breuer Miksa
36. Breuer Samu
37. Breuer Samuné
38. Csihar Sándor
39. Csoma János
40. Dátán Gyula
41. Dömölki József dr.
42. Dömölki József dr.-né
43. Dömölki Jánoska
44. Dömölki Sylvike
45. Dömölki László dr.
46. Deutsch Miksa
47. Deutsch Lenke
48. Deutsch József
49. Deutsch Mór
50. Deutsch Mórné
51. Deutsch Jenő
52. Deutsch Jenőné
53. Deutsch Zoltán
54. Deutsch Zoltánné
55. Deutsch Margitka
56. Deutsch Istvánka
57. Deutsch Alizka
58. Deutsch Évike
59. Deutsch Nándorné
60. Deutsch Veruka
61. Deutsch Béla
62. Deutsch Béláné
63. Deutsch Andor
64. Egervári Gyula
65. Enesei Károly
66. Farkas Gábor
67. Farkas Ignácné
68. Farkas Istvánka
69. özv. Farkas Lászlóné
70. Faragó Györgyné
71. Faragó Katóka
72. Fehér Károly
73. Fehér Károlyné
74. Fehér Marica
75. Feigelstock Izidorné
76. Feigelstock Sanyika
77. Finta Sándor
78. Fischer Julianna
79. Fischer Józsefné
80. Fischer Ferenc
81. Fischer Emilné
82. Fischer Ági
83. Fischer Juliska
84. Fischer Magda
85. Fürszt Gézáné
86. Fürszt Juditka
87. Fürszt Vilmosné
88. Fürszt Ilonka
89. Fürszt Esztike
90. Friedmann Salamon
91. Friedmann Salamonné
92. Friedmann Gizi
93. Friedmann Kató
94. Friedmann Ági
95. Friedmann Vilmos
96. Friedmann Vilmosné
97. Friedmann Zsigmond
98. Friedmann Babuci
99. Fuch Szára és gyermekei
100. Gábori Ernő dr.
101. dr. Gábori Ernőné
102. Gábori Éva
103. Gábori Kató
104. Gazdag István
105. Gátai Péter
106. Gersei Kálmán
107. Görög János
108. Glück Hermann
109. Glück Hermanné
110. Goldschmied Kádi
111. Gottlieb Izidor
112. Gottlieb Izidorné
113. Gottlieb Olga
114. Gottlieb Ilonka
115. Gottlieb Margit
116. Gottlieb Klára
117. Gottlieb Rezső
118. Gottlieb Rezsőné
119. Gottlieb Veruska
120. Gottlieb Andorka
121. Gottlieb Juditka
122. Gottlieb Lévike
123. Gottlieb Simele
124. Grosz Erika
125. Grosz Lázárné
126. Grosz József
127. Guttmann Adolf
128. Guttmann Adolfné
129. Günsberger Miksa
130. Günsberger Miksáné
131. Grünstein Dávid
132. Grünberger Ábrahámné
133. Hámos Margit dr.
134. Hahn Pál
135. Hahn Pálné
136. Hellein Sándorné
137. Heimler Lajosné
138. Himber Jiczhak
139. Heimber Zoltán
140. Heimann József
141. Heimann Józsefné
142. Heimann Szilárd
143. Heimann Géza
144. Heimann Gézáné
145. Herzfeld Istvánné
146. Herzfeld Zsóka
147. Herzfeld Marika
148. Herzfeld Györgyné
149. Herzfeld Péterke
150. Herzfeld Sándor
151. Hirsch Mór
152. Hoffmann István
153. Hoffmann Mórné
154. Hoffmann Jenő
155. Hoffmann Jenőné
156. Hoffmann Noémi
157. Hoffmann Samu
158. Hoffmann Samuné
159. Hoffmann Sándor
160. Hoffmann Sándorné
161. Hoffmann Jolán
162. Hönig Sámuelné
163. Horváth Endre
164. Horváth Imre
165. Horváth István
166. Horváth János
167. Horváth Jolán
168. Horváth László
169. Horváth Margit
170. Horváth Sándor
171. Horváth Viktória
172. Ivánkovics József
173. Jakab Klára
174. Jávor Sándor
175. Jávor Andor
176. Katz Lázárné
177. Katz Gabika
178. Katz Zsuzsika
179. Katz Mártika
180. Katz Miki
181. Katona Fülöp
182. Katona Fülöpné
183. Kahán Lászlóné
184. Kahán Istvánka
185. Kálmán Mórné
186. Kálmán Ernőke
187. Kálmán Magdika
188. Kálmán Tibike
189. Kálmán Jenőke
190. Kiss Sándor
191. Klapper Imre
192. Krebs Imre
193. Koltai János
194. Klapper Fülöp
195. Klapper Fülöpné
196. Klapper Jenő
197. Klapper Judit
198. Kerpel Dávid
199. Kerpel Dávidné
200. Kerpel Imike
201. Kerpel Kornélia
202. Kerpel Arthur
203. Klein Izidorné
204. Klein Béla
205. Klein Béláné Lenke
206. Klein István
207. Klein Bandika
208. Klein Márton
209. Kluger Manó
210. Kluger Manóné
211. Kluger Szera
212. Kluger Mórné
213. Kluger Zsuzsika
214. Kluger Béláné
215. Kluger Mikike
216. Kluger Gyurika
217. Kosztolitz Adolf
218. Kosztolitz Adolfné
219. Kosztolitz Béla
220. Kosztolitz Regina
221. Kosztolitz Irén
222. Kosztolitz Mór
223. Kosztolitz Mórné
224. Kosztolitz Sándor
225. Kosztolitz Gábor
226. Kosztolitz Miksa
227. Kosztolitz Endre
228. Kosztolitz Manó
229. Kosztolitz Manóné
230. Kovács István
231. Kovács Istvánné
232. Kovács János
233. Kovács Márta
234. Krausz Lőrinc
235. Krausz Lőrincné
236. Krausz István
237. Krausz József
238. Krausz Ödönné
239. Krausz Hári
240. Korein Fülöp

(Folytatás a következő oldalon)

A II. világháború celldömölki áldozatai és hősi halottai

(Folytatás az előző oldalról)

241. Kövesi Istvánné
242. Kövesi Lili
243. Kövesi Ferencné
244. Kövesi Paula
245. Kürschner Samu
246. Kürschner Samuné
247. Lajtai György
248. Lakatos László
249. Lázár Jenőné
250. Lázár Zsuzsika
251. Leitner Sándorné
252. Leopold Sándorné
253. Lessinger Ottó
254. Lessinger Ottóné
255. Lessinger József
256. Lessinger Miklós
257. Lessinger Pál
258. Lonkai Béla zászlós
259. Löwinger Emil
260. Löwinger Emilné
261. Lusztig Mártonné
262. Lusztig Ilus
263. Lusztig Ferenc
264. Lusztig Ferencné
265. Lusztig Zsuzsika
266. Lusztig Lajos
267. Magyar Szidónia
268. Marosfalvi István
269. Márton József
270. May József
271. Mandler Károlyné
272. Mandler Miklós
273. Mandler Évike
274. Mayersberg Ferenc
275. Mayersberg Ferencné
276. Marton Izidor
277. Marton Izidorné
278. Marton Imréné
279. Marton Éva
280. Marton László
281. Marton Elza
282. Marton Erzésbet
283. Marton Gábor
284. Marton Rudolf
285. Marton Ferenc
286. Marton Ferencné
287. Marton Klára
288. Marton Pál
289. Marton Pálné
290. Megyeri Jánosné
291. Mészáros Lajos
292. Molnár János
293. Móritz Ernő
294. Müller Oszkárné
295. Müller Imre
296. Müller Áronné
297. Müller Aranka
298. Müller Ignác
299. Nagy Erzsébet
300. Nagy Jenő
301. Nagy Károly
302. Némedi Imre
303. Németh Ilona
304. Németh János
305. Németh József
306. C. Németh József
307. Németh Károly
308. C. Németh Pál
309. Neumann Károlyné
310. Neustadt Samu
311. Neustadt Samuné
312. Neustadt Henrik
313. Neustadt Henrikné
314. Neustadt Veruka
315. Neustadt Ernőke
316. Neustadt Jenőke
317. Jeustadt Jenő
318. Neustadt Jenőné
319. Neustadt Zsigmond
320. Neustadt Chaimka
321. Neustadt Vilmoska
322. Oláh Mihály
323. Oláh János
324. Orbán József
325. Őri József
326. Ölbei Márton
327. Ölbei Mártonné
328. Pethő Endre
329. Péntek Ferenc
330. Pongrácz István
331. Politzer Jenő
332. Politzer Jenőné
333. Pscherhoffer Jenő
334. Pscherhoffer Jenőné
335. Pscherhoffer Benike
336. Pscherhoffer Veruka
337. Pscherhoffer Dávidka
338. Pscherhoffer Izidorka
339. Popper Sámuel
340. Popper Sámuelné
341. Popper József
342. Popper Dezsőke
343. Radnai László
344. Rákosi Jenőné
345. Rákosi Éva
346. Remete Lili
347. Regős Endréné
348. Regős László
349. Rechmitzer Ernő
350. Rechmitzer Ernőné
351. Rechmitzer Évike
352. Rewitz Lajosné
353. Rewitz Miklós
354. Rewitz Tibike
355. Rewitz Mártonka
356. Rewitz Juditka
357. Rosinger Szidónia
358. Rosenthal Józsefné
359. Rosenberger Miksáné
360. Roth Izidor
361. Roth Izidorné Etelka
362. Roth Ella
363. Roth Dusi
364. Roth Ida
365. Roth Dezső
366. Roth Dezsőné
367. Roth Adolf
368. Roth Béla
369. Roth Ede
370. Roth Sándor
371. Sas Mihályné
372. Sas Mihály
373. Sas Sándorka
374. Sas Rózsika
375. Scheiber József
376. Scheiber Józsefné
377. Scheiber Imre
378. Schey N.-né
379. Schwarz Vilmos
380. Schwarz Vilmosné
381. Schwarz Jakabné
382. Schwarz Rózsi
383. Swarz Judit
384. Singer Mihályné Bella
385. Singer Noémi
386. Singer Tibor
387. Schöntág Márton
388. Schöntág Mártonné
389. Schöntág Ernőné
390. Sipőcz Julianna
391. Sipos Gergely
392. Sárközi Károly
393. Sárközi Józsefné
394. Somogyi Károly
395. Strébely Gyula
396. Strébely Gyuláné
397. Salzberger Rezső
398. Salzberger Rezsőné
399. Stern Sándor
400. Stein Hillélné
401. Steiner Mátyásné
402. Steiner Jenő
403. Steiner Jenőné
404. Steiner Kálmán
405. Steiner Ilonka
406. Steiner Lajosné
407. Steiner Sámuelné
408. Steiner Emilné
409. Steiner Tibike
410. Steiner Évike
411. Schmideg Simon
412. Schmideg Simonné
413. Spitzer Adolf
414. Spitzer Adolfné
415. Spitzer Imréné
416. Spitzer Jenőné
417. Spitzer Gyula
418. Spitzer Gyuláné
419. Szabó János
420. Szabó Károly
421. Szalontai Miksáné
422. Szarka János
423. Szelestey László
424. Szelestey Zoltán
425. Szekér Ferenc
426. Szekeres Pálné
427. Szekeres Palika
428. Szegáll Vilmos
429. Szegáll Vilmosné
430. Szegáll Imre
431. Szegáll Magda
432. Szegáll Endre
433. Szegáll Endréné
434. Szlovák Aranka
435. Singer Béláné
436. Salzberger Rezső
437. Salzberger Rezsőné
438. Szukics Ferenc
439. Talabér Miklós főhadnagy
440. Takács Lajosné
441. Takács Mátyás
442. Tarr István
443. ifj. Takács Mátyás
444. Tóth János
445. Tóth Miklós
446. Dr. Török Gyuláné
447. Török Anikó
448. Tihanyi Béláné
449. Ungar József
450. Ungar Józsefné
451. Varga Erzsébet
452. Varga József
453. Varga Józsefné
454. ifj. Varga József
455. Varga Judit
456. Varga Károly
457. Velekei János
458. Verrasztó László
459. Verebes Arnold
460. Verebes Arnoldné
461. Verebes Mártika
462. Vintze József
463. Vintze Sándor
464. Vintze Sándorné
465. Wellisch Iván dr.
466. Weisz Jutka
467. Weisz Miksa
468. Weisz Miksáné
469. Weisz Ottó
470. Weisz Mirjam
471. Weisz Ignác
472. Weisz Ignácné
473. Weisz Izidor
474. Weisz Izidorné
475. Weisz György
476. Weisz Katalin
477. Weisz Pálné
478. Weisz Tomika
479. Weisz Jánoska
480. Weisz József
481. Weisz Rezső
482. Weisz Klára
483. Weisz Zsigmondné
484. Wéber Jenőné
485. Wéber Ernőke
486. Wéber Leáka
487. Wéber Sanyika
488. Weber Endre
489. Weiler József
490. Weiler Józsefné
491. Weiler Simon
492. Weiler Simonné
493. Weiler Terézke
494. Weiler Rudolf
495. Weiler Rudolfné
496. Weiler Gyuszi
497. Weiler Sándorné
498. Weiler Éva
499. Weiler Marika
500. Weltner Béla
501. Weltner Béláné Terus
502. Weltner László
503. Weltner Magda
504. Winkler Gyula
505. Winkler Gyuláné
506. Winkler Mártika
507. Wittmann Andor
508. Wittmann Andorné
509. Vittner János
510. Zacsik Károly

épül a falu is

Izsákfa képviselőjével

bához, bármikor jöhetnek, de a felelősség is az övék.

Az iskolával (már én is így említem, holott nem az) egybeépülő faluház a centrumban van. Egy hónap múlva el is készül, mint ahogy a mögötte lévő futballpálya is. Farkas úr a focipályát is fontosnak tartja, nemcsak a képviselői fogadószobát. Sőt!

– Itt az iskola mögött ez a nagy terület, eddig nem volt befüvesítve, nem volt kapufa, egyszóval nem volt használható focipályaként. Pedig a szórakozás szempontjából igény van erre Izsákfán. Jövőre szeretnénk indítani a járási bajnokságban egy csapatot. Vettünk is a fiúknak új felszerelést. Kell ez a vasárnapi szórakozás az embereknek, mint ahogy be is bizonyosodott. Sokan kijöttek arra a néhány barátságos meccsre, amit már rendeztünk. A kerítés elkészítése még hátravan, de hamarosan ez is meglesz. Köszönet a falu lakóinak, hiszen a munka nagy részét társadalmi összefogással ők készítették.

A faluház építésén kívül – ami mégiscsak a legnagyobb beruházás, hiszen 2 és fél millió forintba kerül – az évi költségvetésekből másra is jut.

Tavaly például 50 ezer forinttal segítették a templom tatarozását és a villany beszerelését. Portalanították a Hegyalja utcát, az idén pedig 600 méter járdát építettek a Bokodi utcában, ahol az utóbbi időben számos új ház épült, bizonyítva, nem halódó falu Izsákfa.

– Ön a múlt rendszerben tanácstag volt, most képviselő. Hogy látja, mikor jutott több figyelem, no és persze ami a lényeg, több pénz Izsákfának?

– Ó, de jó kérdés! Tudja, én a realitástól sohasem szakadtam el, igyekeztem mindig a maguk valójában látni a dolgokat. Most is így próbálom átadni.

Az a meglátásom, a falunk az elmúlt 2 évben többet kapott, mint ez-előtt 8–10 évig. A friss példa a faluházunk, amikor is a képviselő-testület nagyon mellém állt és támogattak ennek ügyében. Ezt, úgy érzem, a régi rendszerben nem tudtam volna kiverekedni.

Összességében azt mondhatom, most egy picit több „hús kerül a fazékba".

Meg kell azonban jegyeznem, akkor sem szórtuk a pénzt felesleges dolgokra. Ott van például a celli kórház rekonstrukciója. Volt egy olyan időszak, amikor föl akarták számolni, szinte harcolni kellett a megyei vezetéssel, hogy itt ez a kórház megmaradjon. De ne csak elfekvő, hanem működő kórház legyen. Cellnek nagy a vonzáskörzete, a mi falunk betegeit is ide szállítják. Aztán az ipari iskola ügye. Az is nagyon kellett.

Most a helyi költségvetésből ránk eső rész mindig megvan, az izsákfai „képviselő-testület" oda teszi, ahova jónak látja. Ugyanis van két segítőm is itt a faluban.

– Egyetértenek a lakosok az önök döntéseivel?

– Igen, úgy érzem, a zöme egyetért, persze mindig vannak olyanok, akik mást akarnának. Nekünk viszont mindig a többségi akaratot kell szem előtt tartanunk.

– Vannak a faluban önkormányzati segélyre szoruló családok?

– Számos olyan család van, főleg az idősebbek, akik bizony rászorulnak a segélyezésre. Sajnos azonban ennek mértékét is keret szabályozza. Itt meg kell jegyeznem, adni legalább olyan népszerűtlen, mint elvenni. Mert eleget adni és mindenkinek, ez képtelenség. Oda nagyon sok pénz kellene.

– A pénztelenség meglátszik az óvodában is – kapcsolódik beszélgetésünkbe az óvónő. Régebben, ha díjfizetéskor az egyik nap hazaküldtem a cédulát, másnap már hozták is a pénzt, azonnal tudtam postázni. Most 10-e előtt haza sem küldöm a cetlit, nehogy kellemetlen helyzetbe hozzam a családokat.

Lassan a falu végére érünk, ahol a települést mintegy lezáró árkon túl van a temető. 1982-ben bővítették, mégiscsak nemrég került két sír az új részre. Akkor készült a ravatalozó, amihez most hűtőkamrát szeretnénk építeni. Ehhez persze a villanyt is el kell vezetni idáig. Farkas Zoltán nyomatékosan kér, említsem meg Bognár Károly bácsit, a temetőgondnokot, aki szorgos munkájával rendben tartja a temetőt. Hiszen az idegen, aki Pest felől jön, elsőként a temetőt pillantja meg. Milyen hírüket keltené egy gondozatlan temető láttán?

SER

Pannonpress

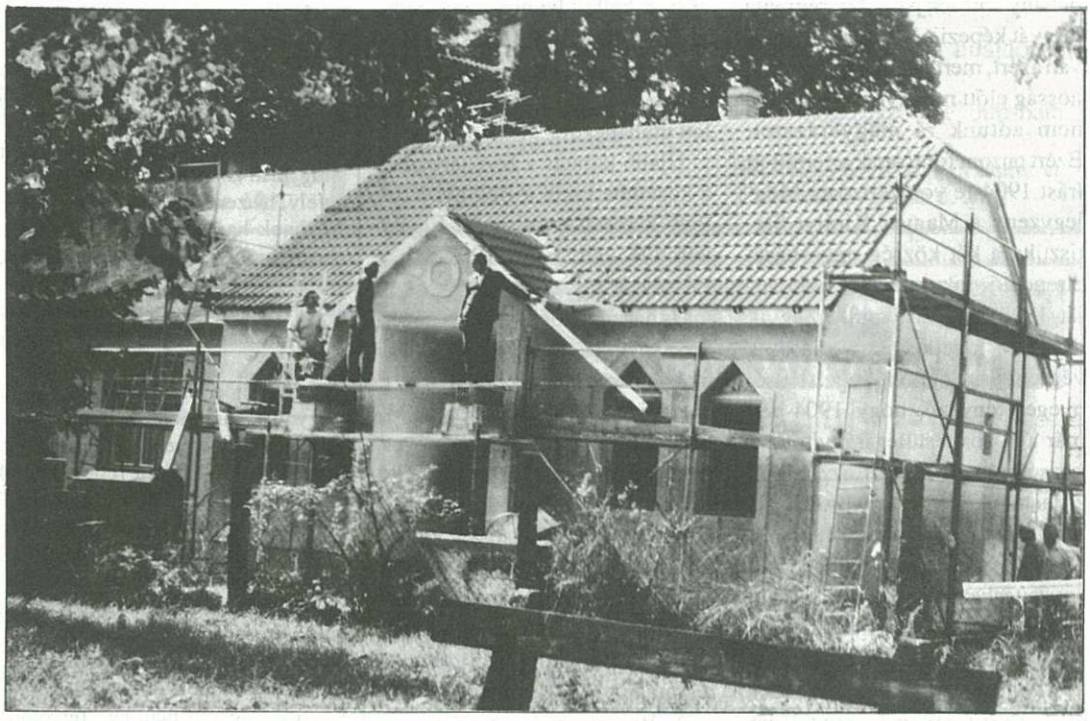

Az épülő faluház.

Az óvodások a leendő futballpályán.

281

Hozzászólás az „1904 vagy 1907" vitájához

Az Új Kemenesalja szeptemberi számában jelent meg a Celldömölk születése című írás. Ha csak ezt venném alapul, most nem teszek papírt az írógépbe, hogy e néhány sort leírjam. Ám régi vita tárgyát képezi a két időpont, nyilván azért, mert eddig nagy nyilvánosság előtt megnyugtató módon nem adtunk rá magyarázatot. Ezért tartom fontosnak az említett írást 1904-re vonatkozóan. Megjegyzem, a Magyar Királyi Statisztika a két község egyesítését elrendelő dokumentum időpontját, 1903-at veszi alapul. Az egyik dátum a keletkezés, a másik a végrehajtás időpontját jelzi. Lényeges tényező, hogy 1904-ben már a közös testület irányította a község életét. A vitát ezzel le is zárhatnánk, de van egy másik álláspont is, mert nem véletlenül használták az 1907-es évet, az egyesítéshez azonban nincs köze.

Tekintsük ezért kiindulópontnak a község pecsétjében szereplő 1907-es évet, egyes vélemények szerint ekkor fejeződött be Nemesdömölk és Kis Czell egyesítése. A pecsét a hitelesség megtestesítője, ezért elgondolkodhatunk rajta, ha más forrás nem áll rendelkezésünkre, de mint láttuk, itt van, igaz, nem Celldömölkön. Sajnos a községi levéltár nagy része 1945-ben elpusztult, más okból, de szintén 1945-ben (nem 1950-ben) pusztult el az apátsági levéltár is. Kevés a kutatható forrás, ezért olyan hiányos a város múltjával foglalkozó irodalmunk.

Mi a megoldás? Levéltári kutatás közben pillantottam meg egy, a számunkra érdektelen, majd sok más község pecsétjében az 1907-es évet. Biztosra vehettem, hogy 1907-ben egy központi rendelkezésnek kellett lennie, mert például Jánosháza, vagy Izsákfa akkor nem egyesült senkivel, miért az azonosság. Most már ennek kellett utánanézni.

Újabb kutatás a levéltárban és a kezembe kerül a Belügyi Közlöny keresett évfolyama. Egyértelművé vált, hogy 1907-ben a községek törzskönyvezésére, a ma is használatos község és egyéb lakott helyek neveinek megállapítására került sor, az 1898. IV. t. c. alapján a 137, 163/1906 B. M. rendelet szerint. A községnevek írásában történt változás, új, vagy részben új nevek keletkeztek. Ekkor lett Alsó-Ság Alsóság, Újmajor Sándorháza, Merse-Belső-Vát Mersevát, Pálfa, Martonfa Kemenespálfa, Kocs Nemeskocs stb. Celldömölk pedig Celldömölk maradt.

A Vas megyére vonatkozó törzskönyvezett községneveket a Belügyi Közlöny 1907. június 30-án hirdette ki. Ezután készültek az új bélyegzők. Inenn van a sok azonos évszám.

Elődeink – bölcsen – a mai helyesírás szerint írták a község nevét. A belügyminiszter pedig úgy rendeli, hogy a község nevét Cz-vel kell írni. Csupán érdekességként említem, a helyesírásban már rég eltörölték a Cz-ből a z-t, azonban amíg a bélyegző el nem vásott, 1939-ig használták.

Káldos Gyula

283

Adalékok Kresznerics életéhez

A kutatónak – előadása vagy tanulmánya témájához való anyaggyűjtése közben – gyakorta kerül a kezébe olyan szöveg vagy iratcsomó, amely idegen ugyan a témájától, de esetleg az hasznosnak látszik egy későbbi felhasználásra. Így azt feljegyzi. Így voltam a Kresznerics Ferenccel kapcsolatos anyagommal, melyből néhány részletet közölnék, hiszen ezek a mai generációk előtt ismeretlenek.

1. Egy levelében, melyet Ságon 1826. november 26-án írt egy ismeretlenhez, két könyv felől érdeklődik, melyet szeretne megkapni, de címüket nem tudja, ám megírja, miről szólnak. S aztán a CALEPINUS nagy világszótár magyar magyarázata felől érdeklődik. Ez a szótár Pápán, a Református Nagykönyvtárunkban két példányban is megvan, Svájcban 1598-ban adták ki; benne tizenegy nyelven vannak meg a fogalmak, köztük *magyarul is*. Jó tudni ebből, hogy a 16. században a magyar nyelv európai nyelv, hiszen ott van a tizenegy nyelv között. Megírja azután, hogy Szabó kanonok hagyatéka szegény ispita és betegház céljaira lesz fordítva. A püspök jobban van, viszont ő magát miután hideglelése elmaradt, most a hurut gyötri egy darab időtől fogva. Írja, hogy „nálunk szent Márton fejér lovon jelent meg, bár most még gyöngébb idők járnak." Értesülünk arról, hogy „Rábahidvégen éjfélkor egy pajta gyulladt ki és 6 ház lett a lángok prédája.."

2. Kresznerics gazdag éremgyűjteménye adta meg a magyarázatot egy nagyon sokáig megfejtetlen kis éremről, szavazási bárcáról, mely az 1824-ik évi Vas megyei tisztújítással kapcsolatos. Az igénytelen kis fehéres fémből készült bárca felirata: Csak a köz Jóra tekints. – Lelki esméret szerint. Eltekintve a latin szövegtől, Kresznerics így magyaráz. „A' köz Jóra tekints 's ki leg inkább érdemes azt nézdd. – Vas Vármegyei tiszt Vállasztó pénz 1824." Kresznerics feljegyzése nyomán tehát sikerült megfejteni a kis bárca valódi rendeltetését. Egyúttal akkor is és ma is el lehet gondolkozni a rajta olvasható felirat megszívlelendő igazságán.

3. Kresznerics hatalmas anyagában, mivel szerette gyűjteni a tréfás eseteket is, található „A' Török módra való több Feleség tartás." c. feljegyzés. Az eset előtt elmondja, hogy mivel a háború kegyetlen nagy irtást végzett a férjfiu nemben, felvetődött a Török módra több feleség tartás szokása, mert „mennél több buza táblákba vettyük a magot, annál bőségesebb aratást reménylhetünk.." S aztán elmondja a következő esetet: „A jól alkalmazott közmondás gyakran a vetekedést megállitja. Battyányi Lajos Palatinus asztalánál Körmenden egykor heves vetekedés támadott. A Törökök szokása jobb e kik több feleséget tartanak, vagy a keresztényeké, kik eggyet. A vendégek közül ki ezt, ki amazt védelmezte, éspedig a poharak közt tüzesen. Jelen volt Széplaki is, az akkori Rádóci plébános, kit mulatság kedvéért, mivel igen tréfás volt mindenkor örömöst látott asztalánál a Palatinus. De most hallgatott. – Végre megszóllitja a Palatinus: Hát plébános Uram, mit itél, egy feleség jobb-e vagy több? – Erre az volt a felelet: Én azt itélem, kegyelmes herceg, elég egy ebre egy cölönk. – Ezen helyén talált feleletet a jó szivű Palatinus mosolyogva vette, a Vendégek röhögéssel, mert a vén ló is megröhögi az abrakot. Vége lett a vitának. – Ezen történetet hallottam Hertelendi János főbiró Urtól, ki azon ebéden jelen volt. Széplakit pedig én is ismertem Deák koromban. – Irtam Sághon 1820. Mart. 5.."

Íme Kresznerics az ember, a tudós és a mindenes gyűjtő!

Nádasdy Lajos

282

Pályázat

A Városi Könyvtár gyermekkönyvtára meseíró pályázatot hirdet általános iskolai tanulók részére. Pályázni a következő kategóriákban lehet: 1. Népmesei elemekre épülő történet; 2. Tudományos-fantasztikus történet. A pályamű terjedelme maximum 3 A/4-es (írógéppapír nagyságú) oldal. A beadás helye és határideje: Városi Könyvtár Celldömölk, dr. Géfin tér 1. 1992. november 16. A hangulatos, ötletes alkotásokat jutalmazzuk, házi sokszorosításban közzétesszük és a legjobbakat az Új Kemenesalja című folyóiratban megjelentetjük. Az eredményhirdetés a Gyermekkönyvhét alkalmából, 1992. december 1-jén 15 órakor lesz a Városi Könyvtárban.

Gondoljon a télre!

Fagyálló folyadék kedvezményes áron kapható
1, 5, 10 kilós,
valamint hordós kiszerelésben az alábbi címen:

FEMO Barkácsbolt
CELLDÖMÖLK, Sági u. 14.

Hidegindítók, jégoldók és egyéb téli cikkek
nagy választékban megvásárolhatók!

MÉG MINDIG TART AZ AKCIÓ!

Három hirdetést fizet – négyszer megjelenik.

Cím: **Pannonpress Kft.** 9701 Szombathely, Pf. 293. Tel.: 13-586

Eladó: COMMODORE 128/64/CPM + Lemezegység + Tartozékok

• • • • • Irányár: 35 000 Ft • • • • •

Érdeklődni mindennap 17 óra után Celldömölkön, Gábor Á. u. 17. I./7. sz.

MITAX

Nem kell messze fáradnia! Keresse fel legközelebbi irodánkat!

TÖBBFÉLE VÁSÁRLÁSI FORMÁT KÍNÁLUNK.

Kétéves, kamatmentes részletfizetési lehetőséggel juthat 50 ezer forint feletti vásárlással az Ön által kiválasztott *bútorhoz, műszaki cikkhez, lakásfelszerelési* és *egyéb* termékhez.

Készséggel állunk rendelkezésére termékeink széles választékával, előjegyzéses készpénzfizetési formában is kedvező árakkal.

SZÁNJON RÁNK PÁR PERCET, MEGÉRI!

Várjuk Önt irodánkban: CELLDÖMÖLK, Sági u. 10.

Miyoko, Seiko, Casio órák!

Olcsóbb órák már 150, óraelemek 30 forinttól kaphatók.

Márkás svájci és Maxell ezüstoxidos óraelemek, magyar és import valódi bőr és műanyag óraszíjak, fémcsatok nagy választékban.

Borosgazdáknak, pincegazdáknak hordóórák a tulajdonos nevével feliratozva megrendelhetők.

Alkalmakra szoborórák, vadász faliórák, „szovjet" bim-bam faliórák vásárolhatók.

FARKAS KÁROLY órásmester
Celldömölk, Dózsa u. 20.

FEDEZZE FEL!

KOLOMBUSZ DIVATÁRU

Celldömölk, Kisfaludy S. u. 13.

Ajánlatunk: **német divatáruk, egyedi darabok**

- színes női cipők
- ballonkabátok
- pulóverek
- nadrágok
- gyermekdzsekik

Műpadlót egész évben legolcsóbban Tokorcsról!

1,3 m széles első osztályú	395 Ft/m
2 m széles első osztályú	1100 Ft/m
2 m széles színhibás, vékony	150 Ft/m
Domormintás tapéta	280 Ft/tekercs

JÖJJÖN, NÉZZE MEG!
Tokorcs, Erzsébet u. 2/A.

Figyeljetek horgászok, Celldömölkön horgászbolt!

Orsót, botot jó áron, hogy a horgász jól járjon!

Ezer apró cikk, s minden, mi a horgászáshoz szükséges, megtalálható itt!

DINÓ horgász- és fegyverbolt

Dózsa u. 25.

A MINI MARKET őszi–téli kínálata:

- Női szövet divatkabátok, aljak, nadrágok
- Elegáns kosztümök, blézerek
- Pamutruhák, férfi-női pulóverek, szabadidőruhák
- Pamut- és pufidzsekik, nadrágok, joggingok, farmer téliesített garnitúrák
- Kendők, sálak, kiegészítők

Farmer iskolaköpenyek még kaphatók!

Szalagavatóra fiúöltönyök, zakók készítését a kívánt színben, kedvezményes áron – méretre is – vállaljuk!

VÁRJUK KEDVES VÁSÁRLÓINKAT a Takarékbank melletti üzletünkben!

DISZKONT

Szeptember közepétől a Celldömölk, Széchenyi u. 10. szám alatti RAKTÁRÁRUHÁZ BŐVÍTETT KÍNÁLATTAL (tej, kenyér, péksütemény, hentesáru) és meghosszabbított nyitva tartással várja kedves vásárlóit!

DISZKONT

RAMARA FARMERSZAKÜZLET

Celldömölk, Sági út 12/A (Patyolat mellett)

A kínálatunkból: garbók 10 színben, pamutpulóverek sima, bolyhos és nyomott kivitelben; farmernadrágok, ingek, dzsekik nagy választékban, kedvező áron kaphatók.

Családi teríték

Szerkeszti: B. Horváth Cecília

284

Kemenesalja konyhájából

Göngyölt marhahús (4 személyre)

4 szelet marhahúst (kb. 0,5 kg) nagyon vékonyra kiverünk.

Töltelék: olajon pici vöröshagymát aranysárgára pirítunk, 1 db áztatott zsemlét, zöldségzöldet, zöldborsót, 1 egész tojást adunk hozzá, összedinszteljük. Delikáttal, borssal, pici darált paprikával ízesítjük. Halmokban a hússzeletekre rakjuk, felcsavarjuk, vagy hústűvel összetűzzük. Úgy készítjük el, mint a pörköltet. Tálaláskor tejföllel meglocsoljuk. Spagetti, rizs, burgonyapüré körettel kínáljuk és valamilyen idénysalátával.

Töltött sertésszelet (4 személyre)

Hozzávalók: 4 szelet sovány sertéscomb vagy karaj (kb. 0,5 kg), 10 dkg gépsonka, 10 dkg trappista sajt, 2 egész tojás, 5 dkg liszt, 8 dkg morzsa, só. A húst vékonyra kiverjük, megsózzuk, minden szeletre 1-1 gépsonkát, erre vékony szelet sajtot teszünk, a két szélét behajtjuk, felcsavarjuk, lisztben, tojásban, morzsában megforgatjuk és forró olajban kisütjük. Burgonyával, párolt zöldséggel kínáljuk.

285

Egészségünkért!

Napjainkban már nyilvánvalóvá vált, hogy a test korai romba dőlését többek között a hibás életmód is okozza. A technika világában a birtoklás zsarnoksága előbbre való lett az embernél. Miközben látszólag „jólétet" hajszolunk, valójában kiégettek, szorongók, örömtelenek vagyunk. Nem szabad, hogy az egészségápolás a homályos háttérbe szoruljon. Az egészség egyik alapfeltétele annak érzése, hogy hasznos kerekei vagyunk a társadalomnak, és ezt mások is érzékeltetik velünk. Az ép testben ép lélek építése nem pénz, hanem szemlélet kérdése. Gondolati tisztánlátással is rendet kell teremtenünk, így erősíthetjük szervezetünk testi–lelki–szellemi építőerőit. Milton szerint az értelem pokollá teheti a mennyországot, és mennyországgá a poklot. Legfontosabb a helyes arány kialakítása az élet minden területén.

Szeptember 24-én, az őszi napéjegyenlőség határnapján a világosság és a sötétség örök harcában az éj hossza meghaladja a nappalét.

A MÉRLEG jelentéstartama a kapcsolódás, értékelés, az ellentétek kiegyenlítése. A „Borszűrő" Szent Mihály a kiforrt újborral az érettségnek, letisztultságnak a szőlő életadó nedvével áldoz. Óborral és újborral áldozni, azokat gyógyszerként kóstolni, valójában gyógyító aktus.

Reformtáplálkozás

„A vitaminok szervezetünk őrszemei"

– A kiegyensúlyozottabb táplálkozáshoz bizonyos nézetek szerint az is hozzátartozik, hogy táplálkozásunk összhangban legyen klimatikus környezetünkkel.

– Fogyasszunk mindig évszaknak megfelelő és éghajlatunkon termő gyümölcsöket!

– Inkább friss gyümölcsöket együnk!

– Együnk vad gyümölcsöket is, amit magunk szedünk!

– Szedjünk kökényt, csipkebogyót, erdei szedret, gesztenyét stb.!

Alma: Beltartalmilag a legkiegyensúlyozottabb gyümölcs. Angol közmondás szerint: naponta egy alma elfogyasztása távol tartja az orvost a háztól.

Szőlő: A gyümölcsök királya. Azt tartják, hogy vértisztító hatású. Megtalálja a baj legmélyebben gyökerező okát és megszabadítja tőle a szervezetet. Talán kevésé ismert a *szőlőgyógymód:* 3–4 hétig könnyű étrenddel kombinálva fogyasszunk el naponta max. 2–3 kg szőlőt 4–5 részmennyiségre osztva. (Kisebb étkezés előtt 1 órával, főétkezések után legalább 2 órával fogyasszuk a gyümölcsöt.) Fontos, hogy a gyümölcs vegyszermentes legyen!

Még nem késő! Szárítsunk petrezselyemzöldet, hisz C-vitamin-tartalma 165 mg. Míg a narancs és a citrom C-vitamin-tartalma: 50–55 mg.

Tompa Kálmánné

12 mód arra, hogy megnyerd az embereket elképzeléseidnek

286

Akar Ön sikeres lenni?

1. Kerüld mindig az éles ellentétet! Buddha úgy vélte: „A gyűlöletnek sohasem a gyűlölet, hanem a szeretet vet véget." Lincoln szerint: „Ha valaki vinni akarja valamire, nem vesztegetheti az idejét patvarkodásokra. Nem vállalhatja a vita következményeit, például azt, hogy kijön a sodrából és elveszti az önuralmát. Engedjen még a komolyabb dolgokban is, ha legfeljebb annyira van igaza, mint a másiknak; ha kisebb dolgokról van szó, még akkor is engedjen, ha világos, hogy a másiknak nincs igaza. Inkább térjen ki az úton egy kutya elől, mintsem megharaptassa magát, bizonyítván, hogy joga van az úton járni." Minden vitát megnyersz, amit el sem kezdesz!

2. Ha biztos lehetnél abban, hogy az esetek 55 százalékában igazad van, akkor kereshetnél a tőzsdén naponta 1 millió dollárt... De ha még abban sem vagy biztos, akkor hogy merészeled azt mondani másoknak, hogy nincs igazuk? Szókratész mondogatta tanítványainak: „Csupán egyetlen dolgot tudok: azt, hogy nem tudok semmit." Viselkedj diplomatikusan – légy tapintatos! Hallgasd meg mások véleményét és soha ne mondd senkinek, hogy nincs igaza!

3. Ha már benne vagyunk a pácban, vajon nem jobb-e, ha magunk mondjuk el a szembenállónak rólunk alkotott véleményét? Nem könnyebben viseljük-e el az önbírálatot, mint bármiféle szidást idegen ajkakról? Elbert Hubbard egyike volt a legeredetibb amerikai íróknak, és maró mondatai gyakran keltettek szenvedélyes haragot. Amikor az egyik ingerült olvasó írt neki valamelyik cikkével kapcsolatban, Hubbard így válaszolt: „Gondolja meg kérem, hogy én magam sem értek egészen egyet vele. Nekem sem tetszik ma, amit tegnap írtam. Örülök, hogy megtudtam, miképpen gondolkodik erről a kérdésről. Ha legközelebb erre jár, meg kell látogatnia és véglegesen tisztázzuk a dolgot. Addig pedig fogadja üdvözletemet a távolból." Ugyan mit mondhatunk annak, aki így bánik velünk? Ne feledjük el a régi mondást: „Harc után sohasem nyerhetsz eleget, de ha te engedsz, gyakran többet kapsz, mint amennyit vártál." Gyorsan és határozottan valld be, ha tévedtél!

4. Ha valaki utál téged, nincs a világon olyan logika, amivel megnyerheted magadnak. 1915-ben a coloradói bányászok magasabb béreket követeltek a vállalattól, amely John D. Rockefeller ellenőrzése alatt állt. Rockefeller meg akarta nyerni a munkásokat saját elképzelései számára, és sikerült is elérnie, hogy a dolgozók béremelés nélkül visszatérjenek munkájukhoz. Hogyan érte el? Beszédet tartott azok előtt, akik pár nappal korábban még a vadalmafára akarták akasztani. Figyeljük meg a beszéd kezdetének barátságos hangütését! „Ünnep ez a nap az életemben. Biztosíthatom önöket, büszke vagyok arra, hogy itt lehetek, és sohasem feledem el ezt a találkozást, amíg csak élek. A múlt héten alkalmam volt arra, hogy meglátogassam önöket otthonaikban és megismerjem sokuk feleségét, meg gyermekeit: most már nem idegenekként, hanem barátokként találkozunk. A kölcsönös barátságnak e szellemében örülök, hogy alkalmam van közös érdekeinket önökkel megbeszélni. Mivel ez itt a társaság vezetőinek és az alkalmazottak képviselőinek az összejövetele, csak az önök udvariassága következtében lehetek itt, hiszen nem vagyok olyan szerencsés, hogy a két csoport bármelyikéhez is tartozzam". Vajon nem remek példája-e ez annak, miképpen lehet ellenségeinket barátokká változtatnunk? Több legyet foghatsz egyetlen csepp mézzel, mint egy akó epével. Ha bárkit meg akarsz nyerni a saját ügyednek, győzd meg előbb, hogy őszinte barátja vagy. Ebben van az a csepp méz, amely megfogja a szívét és – akármit mondasz is – ez az út vezet az eszéhez.

–bor

287

Alsósági apróságok

Az összeállítást készítette: VARGA MARGIT

Az alsósági klubkönyvtár az idei évben első alkalommal rendezett búcsúi bált. A közel 200 résztvevőt a Fortuna együttes zenéje szórakoztatta.

***

Az alsósági részönkormányzat szeptember 14-én ülésezett. Meghallgatta Rosta Sándornak, a Berzsenyi Lénárd Általános Iskola igazgatójának a tájékoztatóját az évindítás tapasztalatairól, az 1992–93-as iskolaév feladatairól, fő céljairól. Megtárgyalta az Alsóságon élő idős emberek szociális helyzetét. Véleményezte az önkormányzati ülés két előterjesztését, és döntött az aktuális gyám- és szociálpolitikai ügyekben.

***

Már régóta gond a városrészben, hogy nincs egy nagyterem, ahol rendezvények szervezhetők. Egyetlen megoldásnak az mutatkozott, hogy a könyvtárat új helyre, a volt alsó iskolába kell költöztetni. Ez meg is történt az elmúlt hetekben. A nyitva tartás a régi: szerda–csütörtök–péntek: 14.00–18.00 óra között.

***

Köszönet és elismerés jár a Vas Megyei Távközlési Üzemnek. Szinte rekordidőn belül megoldott egy – a városrészben nagy gondot okozó – feladatot. A szerződések aláírás céljából még szinte az asztalunkon voltak, amikor már az orvosok lakásában csengett a telefon. Az orvosi rendelő száma is megváltozott. Most: 487.

***

Alsóság területén a Marx, a Táncsics, a Barátság, a Sikló és az Uzsabánya utcákban öntársulásos alapon – építőközösségekben – vezetik a gázt.

***

Jó ütemben halad a ravatalozó építése (képünkön). A CELLÉP KFT. ígérete szerint november 1-jén már sor kerülhet átadására.

***

Elkészült a katolikus templom előtti tér, melyet a CELLSZOLG KFT. épített. A szeptember 14-i ülésen a részönkormányzat – a katolikus egyház helyi vezetőjének egyetértésével – úgy foglalt állást, hogy ezt a teret – Alsóság első terét – Tanay Ferenc térnek javasolja elnevezni. Ám a döntés meghozatalára csak később kerül sor, mert – az új rendezési terv szerint Alsóság egész központi részét célszerű térré alakítani. A tér szép, de csak akkor marad az, ha közösen vigyázunk rá!

***

Lehet, hogy még az idén megnyílik a gyógyszerszoba? Az engedély megvan, a helyiség kész, már csak a használatbavételi engedély szükséges, s a többi a vállalkozó gyógyszerészeken múlik. Nagyon jó lenne, ha minél előbb nyitna! Sok idős, beteg ember várja!

***

Bensőséges ünnepség keretében szentelte fel dr. Lelkes József megyei helynök-apát-kanonok a katolikus plébánia udvarán megépített Máriagrottát szeptember 27-én. Három ügyes vállalkozó kőműves elkészítette a lourdes-i barlang mását. Benne helyezkedik el Mária szobra. A grotta valamikor a Sághegyen állt. Aztán a sikló építésekor lebontották. Az alsósági templom sekrestyéjében helyezték el. A templom bővítésekor onnét is el kellett mozdítani. Új helye a kórus lett. Már Tanay Ferenc esperes szerette volna újra elkészíttetni. De nem tudta. S most dr. Koltay Jenő talált olyan kőműveseket, akik e csodálatos művet újraalkották.

***

Október 30-án az alsósági Vöröskereszt szervezésében egészségügyi nap lesz.

***

November 1-jén ökonomikus szentmise lesz az evangélikus templomban.

288

Anyakönyvi hírek

CELLDÖMÖLK

Születés: Mesterházi Sándor és Molnár Rita leánya: Adrienn, Szabados György és Tóth Mária leánya: Melinda, Kovács-Dávid Ferenc és Jakab Györgyi fia: Kornél, Recetár Zoltán és Görög Barbara leánya: Barbara, Herbath Csaba és Tüske Csilla leánya: Liliána, Somogyi Gábor és Iván Rita leánya: Cintia, Horváth István Tamás és Töreki Éva fia: Ákos.
Házasságkötés: Pőcze Katalin és Oszkó Tamás, Somogyi Andrea és Polák László, Bozzay Bernadett és Fülöp Attila, Borsodi Veronika és Tóth Lajos, Szász Katalin Zsuzsanna és Szabó Sándor, Baráth Anita és Vajda László, Varga Krisztina és Redőcs Sándor László, Horváth Hajnalka Julianna és Kovács Ferenc.
Halálozás: Németh Imre, Klaffl Sádnorné Horváth Irén, Ambrus Dezsőné Horváth Ilona, Stródli Lipótné Molnár Irma, Németh Józsefné Balogh Ida, Mógor Ferenc, Balogh József, Józsa Imréné Jankó Mária.

JÁNOSHÁZA

Születés: Kolompár Sándor és Horváth Judit fia Benjámin, Vajda Ottó és Horváth Ibolya leánya: Brigitta.
Halálozás: Horváth József, Horváth Sándor.

KEMENESPÁLFA

Születés: Gőcze Ervin József és Gulyás Mónika leánya: Mónika, Horváth Zsolt Ferenc és István Ildikó leánya: Vivien.
Halálozás: Kustos János.

BOBA

Születés: Balogh László és Kiss Ágota Tímea fia: Szabolcs, Rádli Péter és Bobay Ildikó fia: Péter.

BORGÁTA

Születés: Toldi Miklós és Suricz Marianna fia: Tamás.

KISSOMLYÓ

Születés: Kardos Árpád és Tömböly Edit leánya: Zsófia.

NEMESKERESZTÚR

Születés: Buti Attila és Berki Zsuzsanna fia: Attila.

KEMENESMAGASI

Születés: Németh Imre és Mátyás Judit fia: Dávid.
Halálozás: Szücs Imre.

OSTFFYASSZONYFA

Születés: Leposa Zoltán és Szele Gyöngyi Ilona fia: Erik Zoltán, Mihácsi Sándor Csaba és Mihácsi Bernadett Mária fia: Márk.

KÖCSK

Születés: Tulok Gábor és Szabó Anna Katalin fia: Andor.
Halálozás: Takács István.

NAGYSIMONYI

Születés: Rába Csaba és Szabó Gyöngyi leánya: Kitti.
Halálozás: Lábos Sándorné Kajtár Ilona.

EGYHÁZASHETYE

Születés: Gombor János Endre és Péter Zsuzsanna leánya: Enikő, Mórocz Gábor és Róka Katalin leánya: Veronika.

VÖNÖCK

Születés: Kovács Károly és Vártok Judit leánya: Dzsenifer.

ÚJ KEMENESALJA
Celldömölk Város Önkormányzatának lapja.
Szerkesztőség: Celldömölk, Szentháromság tér 1.
Szerkeszti a szerkesztőbizottság.
Kiadja: PannonPress Kft. Szombathely
Felelős szerkesztő és kiadó: BURKON LÁSZLÓ.
Segédszerkesztő: SIMON ERZSÉBET
Szövegszerkesztés: SZÜV Typo-team, Szombathely. Felelős vezető: PRÁCSER LÁSZLÓ
Nyomdai munkák: Szignatúra Kft. Szombathely. Felelős vezető: BALLA TIBOR. ISSN 0865-1175.

✧ SPORT ✧ eredmények – események ✧ SPORT ✧

289

A labdarúgás velejéig romlott?

Cím: Végh Antal után

Labdarúgásban már nemcsak az első osztályban, de a körzeti bajnokságban is a „pénzisten" a meghatározó. A szabad játékospiac amióta betette lábát az amatőröknél, azóta csak egyfolytában azon törik a labdarúgó sportvezetők az „okos fejüket", hogy kit hogyan és mennyiért szerezzenek meg. Nem lenne ez elítélendő dolog, ha lenne rá pénze az egyesületnek, s állást is tudna biztosítani az „aranylábúnak".

Az alábbiakban egy olyan történetet mondok el önöknek, amely nem is olyan régen – szeptember utolsó dekádjában – valahol Kemenesalján történt. A híres „tulipiros-fehérek" kiszemelték a „halványkék-sárgák" aranylábú gyerekét. Nem csoda, hisz hosszú idő után gólt lőtt a tavalyi ezüstérmesek „mázsán" is túl hízott kapusának a hálójába. Nosza, nyomban kitudakolták, hogy szegény „őstehetség" elcsúszott e vállalkozói világban. Azt is megtudták a „híres" vagy talán „kiszes" munkahelyi „fővezértől", hogy esetleg leépítés is várható a kft.-nél. Ez már elég is volt ahhoz, hogy csapdába csalják kiszemeltjüket.

Igen ám, de sem az adózók pénzéből, sem az átalakulással bajlódó földmívesek vagyonából nem tudták az átigazolási díj és csúszópénz összegét biztosítani. Ekkor a falu „legokosabb" embere tanácskozásra hívta a még „okosabbakat" azzal a céllal, hogy a „parasztszövetség" keretén belül megtalálják a „nyulat" a kérdés megoldásához. Jól okoskodtak. A jó hírű – de csak nagynevű szülöttjéről és nem csapatáról ismert – község NB VI-ban évek óta bukdácsoló egyesületének „kincstárnoka" rákapott a horogra. A rossznyelvek szerint csupán rokonszenvből, a „tulipiros-fehér" színekért rajongva vállalta a tranzakció lebonyolítását. Ötven tonna jó magyar valuta készpénzben történő „leperkálásával" követelte a játékost a Kódo-parti pályára. Cseppet sem izgatta, hogy a játékos ára száz tonna, és még ráadásul nem is akar a híres patakparti stadionban játszani. No és még egy, annyi pénz, amennyit a „kincstárnok" zsebből kívánt fizetni, nem is volt a szegény NB VI-osok trezorjában. Igazán megható és szép gesztus volt, ahogy a „kincstárnok" áldozni akart „szíve csapatáért" a saját mellényzsebéből.

A turpisság gyorsan kiderült. A krajcárokat a mellényzsebbe a „tulipiros-fehérek" juttatták. Természetesen nem közpénzből! A jól kitervelt manőver kudarcba fulladt, de rút feketepetty került a „tulipiros-fehérek" szeplőtelen tiszta mezére, s nemkülönben az „alvégi sógorék" becsületére. Azt, hogy tényleg velejéig romlott-e a labdarúgás, vagy már el is rothadt, reméljük, hamarosan megtudjuk. Az ítéletet a futballítészektől várjuk.

290

Kézilabda

Jó kezdés után az ötödik és a hatodik fordulóban megtorpantak fiú kézilabdázóink az NB II-ben. Mecseknádasdon és Segesden is egy-egy gólos vereséget szenvedtek. Sajnos olyan mérkőzéseken vesztettek, ahol legalább 8-10 százszázalékos helyzetet és 2-3 hetest hagytak ki. A jó helyezés érdekében a hátralévő mérkőzéseket hozni kellene a csapatnak. Erre a csapat képessége adott, de ehhez nagyobb higgadtságra és önbizalomra lesz szükségük a játékosoknak. Eredmények:

CVMSE-CELLKOLOR–Balatonfüred 23:13 (13:7). 500 néző. V.: Pass, Vida. CVMSE: NEIZNER – Nagy (1), Gőcze (3), MÁRCZI (8), Gulyás (1), Bagics (1), TÓTH R. (6), Cs.: HARKÁLY, Fonyó (1), Csóri (1), Darabos (1), Tóth A. Az újonc vendégek nem késztették teljes erőbedobásra a hazaiakat. A gyenge helyzetkihasználás ellenére magabiztos győzelmet arattak a celliek.

Kaposvár–CVMSE-CELLKOLOR 19:19 (12:9). 100 néző. CVMSE: Horváth – Nagy, Gőcze (1), MÁRCZI (11), Gulyás (1), Bagics (2), Tóth R. Cs.: FONYÓ (1), SKRIBA (1), Csóri (2), Darabos. Az utolsó 10 perc kivételével a támadásban és a védekezésben egyaránt gyenge teljesítményt nyújtottak kézilabdázóink. Ezt bizonyítja, hogy már 14:9-re is vezettek a hazaiak. Sajnos csak ekkor kapta össze magát a CVMSE, és ennek eredményeként 36 másodperccel a lefújás előtt a vezetést is megszerezték. S talán, ha Gulyás nem kerül kiállításra, a győzelem is megszületett volna.

CVMSE-CELLKOLOR–Tanárképző 24:22 (13:13). V.: Gőzsy, Rákóczi (Kaposvár). 500 néző. CVMSE: Neizner – Nagy (1), BAGICS (7), Gulyás, MÁRCZI (8), GŐCZE (3), Tóth R. (1). Cs.: HORVÁTH, Csóri (2), Csizmazia G. (2), Skriba, Fonyó. A mérkőzés 58. percéig fej-fej mellett haladtak a csapatok. 21:21-ig tizenkilenc alkalommal a Tanárképző kitűnő erőkből álló csapata vezetett. Ekkor azonban hetest hibáztak, ami láthatóan megzavarta csapatukat. Ezt a zavart jól használták ki a hazaiak, s végül a maguk javára tudták fordítani az eredményt. A közönség végig jó iramú mérkőzésnek lehetett tanúja és vastapssal köszönte meg a győzelmet.

Mecseknádasd–CVMSE-CELLKOLOR 25:24 (14:13). 100 néző. V.: Mátrai, Schalli. CVMSE: Simon – Nagy (2), Csóri (5), Gulyás, Fonyó (1), Tóth R. (6). Cs.: Horváth, Kiss (2), Csizmazia G. (2), Darabos. Rengeteg ziccerhelyzetet és három hétméterest puskáztak el a celliek. Ennek ellenére az utolsó másodpercekben szerezte meg a győzelmet a hazai csapat.

Segesd–CVMSE-CELLKOLOR 21:20 (9:8). 200 néző. V.: Pass, Szak. CVMSE: HARKÁLY – Tóth R. (3), Németh (2), Gulyás (3), Márczi (3), Gőcze (4), Fonyó (3). Cs.: SIMON, Nagy (1), Kiss (1), Csizmazia, Darabos. Aki nem látta a mérkőzést, el sem hiszi, hogy a három hétméteres mellett legalább tíz, százszázalékos helyzetet hagytak ki a celliek. Ezt a mérkőzést gyenge játékvezetés és még gyengébb helyzetkihasználás jellemezte. A kishitűség újra úrrá lett a csapaton. Kár, hogy ilyen könnyedén potyogtatja el a csapat a bajnoki pontokat.

291

Asztalitenisz

A rossz hévízi rajt után kitűnően szerepelnek asztaliteniszezőink az NB III-ban. A Győri Elektromosból visszaigazolt Tarr Sándorral lényegesen megerősödve további jó eredmények várhatók a hátralévő mérkőzéseken. A bajnoki cím megszerzése sem lenne meglepetés. Eredmények:

Mosonmagyaróvár–CVMSE 9:9. Sajnos mindkét párosmérkőzést elvesztették a celliek, így kénytelenek voltak a döntetlennel megelégedni. Győztesek: Botfa (4), Máthé (3), Balázs B. (1) és Ölbei (1).

CVMSE–Vértessomló 13:5. Az eredmény hűen fejezi ki a két csapat közötti erőviszonyokat. Győztesek: Botfa–Máthé és Balázs–Tarr P. párosok, valamint Botfa (4), Máthé (3), Tarr P. (2) és Ölbei (2).

Keszthely–CVMSE 7:11. Magabiztosan nyertek a celliek. Tarr Sándor ezen a mérkőzésen mutatkozott be a csapatban. Kitűnő játéka sorsdöntő volt a mérkőzés kimenetére. Győztesek: Tarr S. –Botfa páros, valamint Tarr S. (4), Botfa (3) és Máthé (3).

292

Kézilabda Magyar Kupa

A Magyar Kupa III. fordulójában sporttörténeti mérkőzésre került sor. Celldömölkön először szerepelt tétmérkőzésen NB I-es kézilabdacsapat. Az ellenfél a Solymári Pemü-Honvéd volt. A mérkőzés kezdetére a sportcsarnok nézőtere zsúfolásig megtelt. A csapatok bemutatásakor hatalmas taps köszöntötte a hazai és a vendégcsapat játékosait, edzőit. CVMSE-CELLKOLOR–PEMÜ-Honvéd 16:26 (5:14). 700 néző. V.: Balogh, Heitted (Győr). CVMSE: Neizner – Tóth R., Bagics (2), MÁRCZI (3) GULYÁS (2) GŐCZE (6), Nagy. Cs.: Horváth, Fonyó (2), Csóri (1), Skriba, Barabás. Edző: Süle Nándor. PEMÜ-Honvéd: Kárpáti – KOVÁCS (5), VECSERNYÉS (3), Molnár, GÁVAI (2), Szabó (1), BÉRES (6). Cs.: Benis, SOMOGYI (4), Elek (2), Lakatos (2), Dobrovits (1). Edző: Hunyadkürti János.

Az első félidő 20. percéig fej-fej mellett alakult az eredmény. Ekkor azonban magasabb fokozatra kapcsoltak az NB I-esek, és 14:5-re alakitották a félidőt. A második félidő kiegyenlítettebb játékot hozott. A közönség vastapsa köszöntötte a mérkőzés végén a csapatokat. A mérkőzés kitűnő propagandája volt a sportágnak.