Új KEMENESALJA

III. évfolyam, 6. szám
1991. június

■ CELLDÖMÖLK VÁROS ÖNKORMÁNYZATÁNAK LAPJA ■
■ MEGJELENIK HAVONTA ■ ÁRA: 9,50 FORINT ■

A tartalomból

Újabb villáminterjú – szemétügyben (5. old.) – Nyilatkozik az új rendőrkapitány (7. old.) – Celldömölk bevonult az irodalomtörténetbe (8. old.) – Centenáriumi megemlékezés (9. old.)

1322

Berzsenyi szellemének megidézése

Mint az utóbbi időben mindig, ismét összegyűltek a hálás utókor képviselői, hogy felidézzék Berzsenyi szellemét, hogy tisztelegjenek a „Zordon énekes" (Tóth Árpád nevezte így) emléke előtt – születésnapja alkalmából Egyházashetyén.

Így volt ez az idén, május 5-én, vasárnap délelőtt is. Berzsenyi verseivel szólt a hallgatósághoz, volt ének és tánc is. A közreműködők a nevét viselő intézmények hallgatói, tanulói, azaz a szereplők a szombathelyi tanárképző főiskolán és a celldömölki gimnáziumban tanulnak. Ambrus Lajos író sajátosan egyedi beszédben kereste az utat Berzsenyihez, próbálta őt jelen korunkba adaptálni. Nem maradt el természetesen a koszorúzás sem. A Berzsenyi nevét viselő intézmények helyezték el a tisztelet koszorúit.

Aztán, mint minden ünnep, ez is elmúlt. Az ünneplőruhák szekrénybe kerültek, de Berzsenyi velünk van, csak le kell venni a polcról a verseit, bárhol felütni a köteteit. Biztosan lesz nekünk szánt üzenete...

Képünkön: a Berzsenyi Társaság celldömölki csoportja koszorút helyez el a költő szülőházán.

Kép és szöveg: RL

1323

Két iskola Jánosházán

„Legyen, de jó legyen!"

Ha bárkinek ezt a szót mondom, iskola, akkor sok dolog eszébe jut. A megilletődött elsős kisdiáktól az első, órán odacsúsztatott levélig, a krétaporos tantermektől a kirándulások élményt adó emlékéig sok minden. Ha azonban valaki most kimondja ezt a szót Jánosházán, akkor a felidézett dolgok, fogalmak így sorjáznak: sértődöttség, visszatartott béremelés, veszekedés, korteskedés – összességében nézve a bizonytalanság. Sok dologról tudnak az emberek, de sokkal veszélyesebbek azok, amelyekről nem. A tények: önkormányzati működtetésű, keresztény szellemiségű iskola szerveződik a nagyközségben. A jövőről mindenki találgat, vagy úgy véli, tud is valamit. Az ügyben

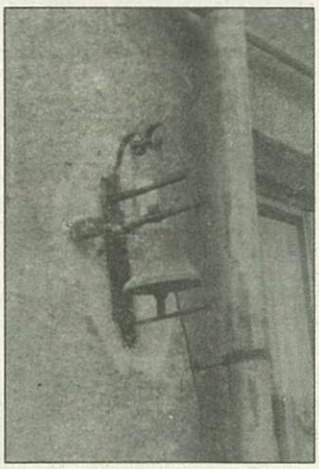

Kiknek szól majd a régi harangocska?

azt a két embert kerestem meg, akik tényleg hozzá tudnak szólni a kédéshez, pozíci-

(Folytatás a 4. oldalon)

1324

Tájkép csata közben a rendelőintézetben

Még nem is volt olyan régen, amikor egy egész város és annak környéke örült, hogy végre egy jól megközelíthető helyen lévő, korszerű és tágas rendelőintézetbe hozhatja el bajait, gyógyulást keresve. Aztán a szép épületről alkotott kép kezdett idővel homályosodni, a járólap kopogni, a mennyezet repedezni. Elérkezett az idő, amikor valaki a szakorvos helyett csak útbaigazító táblát talál és még szerencséje van, ha épületen belül megtalálja és nem kell tovább zarándokolnia.

A kialakult helyzet okáról és a megoldás lehetőségeiről érdeklődtem a Polgármesteri Hivatalban, ahol **Dummel Ottó**, a műszaki osztály vezetője szolgált felvilágosítással.

– *Mi az oka a födém és a padlóburkolat meghibásodásának?*

– A födémet mondanám először. 1985-ben adták át az épületet, a tervezés 1982-ben indult. Egy olyan szabadalom alapján dolgoztak, melynek nem volt meg a kellő tapasztalati háttere, s jelenleg ennek a következményei érezhetők.

– *Mi volt a hiba?*

– Rossz a technológia, melyet azonban értéknövelő megoldásokkal most lehet javítani.

– *Ki választotta a kellő tapasztalati háttér nélküli technológiát?*

– Az akkori beruházó, a városi tanács. A képhez a pontos leírás is hozzátartozik. Ez egy CK-kazettás (CK = cementkötésű forgácslap. A szerk.), bentmaradó-zsalus monolit vasbetonfödém, melyet a FALCO és a VASITERV ajánlott és tervezett. Ez a technológia némileg olcsóbbnak tűnt akkor, mint a hagyományos vasbetongerendás, béléstestes födém. A válasz-

(Folytatás az 5. oldalon)

1325

Tudósítás képviselő-testületi ülésekről

Celldömölk város képviselő-testülete május 15-én tartotta soros ülését. A lejárt határidejű határozatok között szó esett a II. világháborús emlékművek elhelyezéséről. **Kiss Sándor** szobrászművész a volt MSZMP-székház előtti parkot tartja alkalmasnak műve felállítására. A nevek összegyűjtése elkezdődött, de nem feltételenül kell a teljes névsornak elkészülnie az avatásra. **Ábrahám Ferenc** megjegyezte, hogy a teljesség biztosítása bár nehéz, de nem megoldhatatlan a még hátralévő időben. **Varga László Csaba** alpolgármester bejelentette, hogy a sági részönkormányzat felvette a kapcsolatot **Kiskovácsné Tóth Emőke** szobrászművésszel a sági emlékmű ügyében.

Elhangzott, hogy a Kincstári Vagyonkezelő Szervezet a Munkásőrség épületét csak térítés ellenében adja át az önkormányzatnak. A Celldömölki Autójavító az anyavállalat ügyében illetékes pápai képviselőtestület döntése értelmében önállóan folytatja tevékenységét. A Polgárőrség kialakulóban van, de működésükhöz anyagi fedezetet igényelnek. **Ábrahám Ferenc** az önkéntes tűzoltóság együttműködési készségét ajánlotta fel az új szervezetnek. Az Eötvös Loránd Általános Iskolában – immáron negyedik alkalommal – új pályázatot írtak ki az igazgatói állásra.

Ideiglenes lakáskiutalás

Az önkormányzati tulajdonban levő lakások 700-as száma elég a legszükségesebb igények kielégítésére, de gondot jelent a 46 komfortnélküli lakás komfortosítása és a 10 szükséglakás felszámolása. Határozatot fogadtak el arról, hogy az 1991. évi lakáskiutalási névjegyzék alapján ideiglenesen utalják ki az üresen álló átmeneti lakásokat. A lakásgazdálkodásban lehetőséget teremtenek arra, hogy a felszabaduló lakások közül mindig legyen olyan, amelyre a közületi szervek a velük munkaviszonyban álló dolgozó lakásgondjának sürgős megoldása érdekében bérlőkiválasztási jogot kérhetnek. E jog egy alkalommal a létesítési költség 50 százaléka, kétszeres bérlőkiválasztási jog esetében pedig 75 százaléka ellenében szerezhető meg. Év végén az ideiglenes kiutalással rendelkező bérlők lakásait, valamint a város tulajdonában levő garázsokat meg fogják pályáztatni.

Az egészségügyi alapellátásról szóló beszámolóhoz fűzött kiegészítésében **dr. Marek József**, a Kórház-Rendelőintézet orvosigazgatója utalt arra, hogy a tisztifőorvosi hivatalhoz kerülő feladatok, illetve a szakmai felügyelet és a munkáltatói jog elválasztása okozhat problémát. Jelenleg az alapellátás szakmai-strukturális változásai következtében még képlékeny a helyzet. Elmondta, hogy a sebészeti műtő rekonstrukciója „történelmi" jelentőségű, amit az is bizonyít, hogy mint a megye egyik legjobb műtőjét, Szombathelyről és Pápáról is igénybe veszik a betegek. Remélhetőleg ez egy rekonstrukciós-korszerűsítési folyamatnak bár rendkívül fontos, de csak egyik állomása lesz. Az üzemorvosi szolgálat az alapellátás „mostohagyereke", volt és hatékonysága csak az üzemek részéről történő anyagi-erkölcsi támogatással növelhető.

Komplex szűrővizsgálatok

Kérdésre válaszolva **dr. Ihász Judit** elmondta, hogy a 2. sz. körzet számítógépet kapott, amit **Kuthi Lászlóné** adományozott. Ezen dolgozták fel a körzet teljes körű komplex szűrővizsgálatának eredményeit. A berendelés alapján a lakosság közel fele jelent meg a saját körzetben, ugyanakkor más körzetből is voltak érdeklődők. Hangsúlyozta, hogy minden egyes beteg kiszűrését óriási eredménynek kell tekinteni. Dr. Marek József modellértékűnek nevezte a vizsgálatokat, de sajnos az együttműködési készség, az egszségügyi intelligencia alacsony a lakosság részéről. Jelezte, hogy az egészségügyben a szűrővizsgálati koncepció sokszor a rendszeres fejlesztésről terelte el a figyelmet. Véleménye szerint a biztosítási rendszer kiépülésével a szűrővizsgálatok elvesztik jelentőségüket, illetve integrálódhatnak a rendszerbe. Az elfogadott határozatok szerint az 1., 4., 5. sz. felnőtt körzetekben új rendelő kialakítása szükséges, az 1., 2. sz. gyermekkörzet, a védőnők és az iskolafogászat is kapjon új elhelyezést. A komplex szűrővizsgálatokat az 1., 3., 4., 5. sz. körzetekben is el kell kezdeni, és 1992 végéig fel kell újítani az izsákfai rendelőt.

Hatosztályos gimnázium

A következő napirendi pontban a középfokú oktatási intézmények munkáját tekintette át a testület. **Vinter József**, a Berzsenyi Dániel Gimnázium igazgatója rámutatott, hogy az iskolában bevezetés előtt álló 6 osztályos gimnáziumi forma az új oktatási törvénytervezet struktúrájába is jól illeszkedik. A változtatás előnyei: A tanulók már 7. osztályos korukban kikerülnek az általános iskolák heterogén osztályaiból, így nem érvényesül az utolsó két év tehetségvisszafogó hatása.

Igazi „időnyerés" a lineáris tantervek alkalmazásával, az általános iskolai és gimnáziumi tantervek közötti párhuzamosságok kiküszöbölésével érhető el. (A hat év alatt közel egyévnyi tanulmányi idő szabadítható fel!)

Nevelési szempontból ideális a legérzékenyebb kort átfogó, a személyiség fejlődését legdöntőbben befolyásoló életszakasz egy iskolában, egy nevelőtestület patronálása alatt való eltöltése.

Jelenleg ez az iskolatípus egyedi engedély alapján kísérleti iskolaként működhet. Ennek előfeltétele a szakmai tervek elkészítésén túl az iskolafenntartó önkormányzat támogatása és anyagi garanciájának vállalása. Újszerű vizsgarendszert vezetnek be: a kiválasztás az ötödikes és hatodikos tanulmányi eredmények, írásbeli vizsga (magyar nyelvtan, matematika) és beszélgetés alapján történik. A mintegy 25 fős kísérleti osztály beiskolázási körzete a város és a városkörnyék általános iskoláira terjed ki. A kísérleti osztály működése plusz költséggel nem jár. Távlatilag nem mellékes cél a városhoz való kötődés kialakítása sem, mert így nagyobb valószínűséggel oldható meg az értelmiség utánpótlása környékünkön.

Kustos Lászlóné szerint amennyiben a 6 osztályos gimnázium elismert oktatási forma lesz, akkor a tanulók utáni fejkvótát is a gimnáziumoknak megfelelően fogják kapni. (Jelenleg a gimnáziumban 33 ezer Ft/fő, az általános iskolában 22 ezer Ft/fő). **Varga László Csaba** és **Süle Ferenc** is támogatta a kísérlet beindítását, különösen annak tehetséggondozó szerepét méltányolva. Vinter József a finanszírozási jellegű kérdésekhez megjegyezte, hogy pl. Mosonmagyaróváron 240 ezer forintot osztottak ki a tantervek elkészítéséért, a celli tanárok pedig társadalmi munkában állították azokat össze.

Varga László, a Szakmunkásképző és Szakközépiskola igazgatója szerint az iskola gondja a vállalatoknál, üzemeknél lévő tanműhelyekkel kapcsolatos. Kérte, hogy az önkormányzat a privatizáció során ne engedje meg azt, hogy a tanműhelyeket beszámítsák abba az összegbe, amivel az illető vállalat belép valamilyen társasági formába. Javasolta, hogy ennek elkerülésére napi munkakapcsolat alakuljon ki az iskola vezetése és az önkormányzat között. Kifejtette, hogy a fiú tanulóknak tudnak megfelelő szakmát ajánlani, a gondot a leányok jelentik. Egy későbbi időpontban foglalkozni kell a háziasszony–gazdaasszony képzés bevezetésének lehetőségével.

A képviselő-testület egyhangúlag elfogadta a gimnázium épületének felújításáról, a hatosztályos gimnáziumi kísérlet bevezetéséről, valamint a szakmunkásképzővel való kapcsolattartásról szóló határozatokat.

A képviselők a folyó ügyek között döntöttek arról, hogy a városban kialakítandó építési telkekre kedvezményes kamatozású hitelt vesznek fel a Koptik u.–Romtemplom környékére 6 millió 300 ezer, Alsóságon pedig 5 millió 500 ezer forint összegben. A testület a lakossági kölcsönök többlettörlesztéséhez előírt 1500 forintot a folyamatosan érkező kérvények alapján 13 fő, felét pedig 1 fő esetében átvállalta. Határozatot hoztak az út- és hídfelújítási előirányzat felhasználásáról. Engedélyezték, hogy a tartalékkeretből 2,4 millió forintot használjanak fel a Hollósy tér 9. sz. épület 4 lakásának felújításához. A testület felkérte **Ábrahám Ferenc, Pejkó Zoltán** és **Pozsonyi Mihály** képviselőket, hogy az eddig elvégzett munkákat, a befejezési idő realitását és a még szükséges anyagiak megalapozottságát mérjék fel.

Osztrák technológia

Az önkormányzat május 29-i ülésén elhangzott, hogy a Polgármesteri Hivatal felvette a kapcsolatot a Vízügyi Igazgatósággal. A város szennyvíztisztítási gondjainak megoldására osztrák technológiát ígérnek. Ehhez tnulmánytervet kell készíteni, amit az Igazgatóság rendkívül kedvezményesen vállalna. **Portschy Tamás** szerint nem szabad halogatni a kérdés megoldását, s a nyílt pályázat mellett érvelt.

Az OTP Ingatlan Rt. által a Korona helyére tervezett épületre közzétett hirdetések felemás eredményt hoztak: az üzlethelyiségekre bőven érkezett igény, de a magánla-

(Folytatás a következő oldalon)

(Folytatás az előző oldalról)

kásokra még egy sem. A rendőrségnél az új vezető szervezeti változásokat tervez és sokat várnak attól a Szombathelyről érkező szakembertől, aki a bűnügyi csoport irányítását veszi át. A vasútállomáson működő Utasellátó és a Kemenesaljai Áruház kérte, hogy a privatizáció során élvezzen elsőbbséget jelenlegi tevékenységük fenntartása. A Patyolat profilbővítéssel átvállalta a Higiénia Üzletház szolgáltatásait.

Ezután a város köztisztasági helyzetét tárgyalták meg és a lakossági szemétszállítási díjak megállapítására került sor. **Süle Ferenc** a szombat–vasárnapi takarítás megszervezését szorgalmazta és rögzített, biztonságosabb szeméttartók beszerzését javasolta. Döntöttek arról, hogy az eddigi lakóegységenkénti 100 Ft/év szemétszállítási díj a költségek növekedése miatt növekedni fog. A július 1-jétől december 31-ig tartó időszakban 150 Ft/évre emelkedik, azaz a második fél évben 75 forintos díjtételt jelent. A Költségvetési Üzem részéről igényelték, hogy a szolgáltatás így is jelentős év végi veszteségét finanszírozza az önkormányzat. **Lampért Attila** „támogatta" ezt, cserében azt javasolta, hogy a lakásfelújításból származó nyereséget viszont az önkormányzat kapja meg. **Sipos Ferenc** visszautasította a cinikus hangnemet és a költségcsökkentő módszerek alkalmazásainak lehetőségeire hívta fel a figyelmet (kevesebb ürítés stb.). **Ihász Judit** kérte, hogy ha jövőre is lesz külön szemétdíj, akkor a kivetés módját differenciáltabban oldják meg.

Helyi adók

A képviselők ezt követően a helyi adók kérdéséről tanácskoztak. Az előterjesztés részletesen bemutatta az alkalmazható adónemek előnyeit és hátrányait, valamint próbaszámításokat is tartalmazott a várható önkormányzati bevételekre vonatkozóan. A tájékoztató szerint a helyi iparűzési adó bevezetése tűnik a legegyszerűbbnek. **Portschy Tamás** az adó szabályozási jellegét emelte ki. Az 1991 második félévi kísérlet után jövőre egy komplex rendszer kidolgozását hangsúlyozta, amelyben az adóalany többféle szempont alapján is csak egyfajta adót fizet. Magasabb adószinteket állapítana meg, amelyekből jelentős kedvezmények adhatók közcélok támogatása esetén, illetve szociális tényezők figyelembevételével. **Ihász Judit** a vállalkozások megerősödése érdekében az adó elhalasztását javasolta. **Lampért Attila** a pénzügyi ellenőrző bizottság nevében a takarékossági-ésszerűsítési törekvéseknek az adóztatással párhuzamos kiaknázását említette meg. **Kustos Lászlóné** pénzügyi osztályvezető szerint a megtakarításokat elviszik a plusz feladatok (sági konyha, gondozóház stb.). Az adóból számítható 3 milliós bevétel a kórházi műszerbeszerzés, a szennyvíztisztító rendezési tervének költsége és egyéb feladatokra (pl. a 10 százalékos dologi automatizmus kiegészítésére) szolgál, bár még így sem lesz elég rájuk. **Baranyai Attiláné dr.** utalt arra, hogy a városi–községi hozzájárulás megszűnésével a gazdálkodó szervek biztosan nem zárkóznak el a helyi iparűzési adó fizetésétől. A testület az adó kivetésének előkészítésére a témával kapcsolatban közmeghallgatás összehívásáról döntött.

Közművelődés

A következő napirendi pontban a közművelődési intézmények helyzetéről szóló beszámolót vitatta meg a testület. **Tima László**, az oktatási és közművelődési bizottság elnöke az előterjesztést szóban egészítette ki és ismertette a bizottság határozati javaslatait:

1. A Kemenesaljai Művelődési Központ a nemzeti és helyi ünnepségek szervezését tekintse feladatának, s a végrehajtás során szorosan működjön együtt az iskolák igazgatóival.

2. Munkarendjét vizsgálja felül, a nyitvatartási időt a látogatottságnak megfelelően alakítsa ki.

3. Az intézmény igazgatónője készítsen programtervet a közművelődés fejlesztésének lehetőségeiről, s a képviselő-testület ez alapján dönt a Központ további működéséről.

Horváth András, a bizottság kisebbségi álláspontját közölte: szeszes italt ne árusítsanak az intézmény büféjében.

Kuthi Márta, a Kemenesaljai Művelődési Központ igazgatónője elmondta, hogy az utolsó években mindig védekeznie kellett, s ez a szakmai munkától vonta el az energiákat. **„Nagyon elegem van ebből a helyzetből"** – fakadt ki. A 26 kiscsoport tevékenysége és az idei 90 rendezvény a ház munkáját igazolja. „A kicsinyes provincializmus sohasem volt az én kenyerem, de azt elvárom, hogy más is így fogadja a mi munkánkat..." Az utasításokkal, az „új elvárásokkal" kapcsolatban ennyit jegyzett meg: „Elegem van, ezt így tovább nem fogom csinálni!" Hangsúlyozta, hogy Nyugat-Dunántúl egyik legjobb galériájaként tartják számon intézményüket. Rámutatott, hogy a munkarend átalakítására vonatkozó javaslat tájékozatlanságból ered: a szakterületek összevonása, átcsoportosítása már régen megtörtént. A délelőtti nyitva tartásra igény van, ekkor is vannak programok, s ez az előkészítés időszaka. A munkaprogramot illetően megjegyezte, hogy az felér egy bizalmi szavazással. **Varga László Csaba** arra hívta fel a figyelmet, hogy a személyi ellentétek sok problémát okoznak. **Molnár Gábor** művelődési osztályvezető szerint határozati úton vagy fegyelmivel nem lehet a személyi ellentéteket megoldani. A tartalmi oldal szempontjából nem fogalmazódhat meg a bizalmatlanság kérdése. A más intézményekkel való kapcsolattartásnál már igen, bár ez szubjektív megítélés alá esik. **Ihász Judit** – aki nemrég került a városba – megkérdezte, hogy milyen személyi ellentétekről van szó. **Süle Ferenc**, a Zeneiskola igazgatója elmondta, hogy amikor a télen a „Kemenesaljai Ősz" című rendezvénysorozat első megbeszélését összehívta, szinte mindenki eljött, kivéve Kuthi Mártát. Az igazgatónő szerint viszont korábban egy hangverseny pénzügyi vonatkozásaiban támadt csúnya vitájuk, s akkor Süle úr úgy távozott: „Tesz róla, hogy ne sokáig legyek a Központ igazgatója". Kuthi Márta befejezésként azt mondta: „Én vagyok az idősebb, én vagyok a nő, ezért elvárásaim is vannak a kapcsolatfelvételt illetően!"

A testület a következő ülésre a határozati javaslatok alaposabb kidolgozásáról döntött.

Németh Tibor

MSZP: Kitörés a karanténból?

Vitányi Iván, a Magyar Szocialista Párt vezető személyisége május 10-én tartott előadást Celldömölkön. Bevezetőjében utalt arra, hogy a demokrácia és a működőképes piacgazdaság kiépítését a „magyar ugaron" sokszázados fejlődési folyamat kimaradása késlelteti. Részben ennek a számlájára írható, hogy nem rendszer-, csupán hatalomváltás történt.

Elmaradt a vegyes tulajdonú gazdaság feltételeinek megteremtése. A kárpótlásról szólva a nemzedéki jelleg hiányát és a törvény privatizációellenes hatását emelte ki. Hangsúlyozta, hogy a törpegazdaságok rendszerének konzerválása rendkívül káros folyamat. Az egyházi ingatlanok visszaadásával kapcsolatban elmondta, hogy az MSZP a törvényt elfogadhatatlannak tartja. Az egyháznak az adófizető állampolgárok pénzéből történő támogatása ellentmond az állam és az egyház szétválasztása elvének.

A Szocialista Pártnak katarzison kellett átmennie, hogy megtalálja helyét az ellenzék soraiban. A karanténból való kitörést jelzi Filló Pál képviselővé választása is. Szerinte fejlődő együttműködés van kialakulóban az SZDSZ-szel, bár rendszeres egyeztetésről természetesen szó sincs. A parlamenten kívüli erők közül a szociáldemokrata irányzattal szimpatizálnak és reménykednek egy baloldali szövetség létrejöttében. Kiemelte, hogy a pártosodás túlburjánzása megakadályozta a civil társadalom kifejlődését. A szakszervezetek, amelyek régebben csak „üdültetési vállalatok" voltak, most a vagyonon osztozkodnak és nem valódi érdekképviseletek.

Vitányi Iván az MSZP-t a leghomogénebb pártnak tartja, amely nem a hatalomért, hanem az ügyért harcol. Célja, hogy a szociáldemokrata irányzat is helyet kapjon az ország irányításában. Esélyeiket növeli, hogy a szocializmus alapeszméje: az egyenlőség, a kiváltságok megszüntetése mélyen beivódott a magyar társadalom tudatába.

N. T.

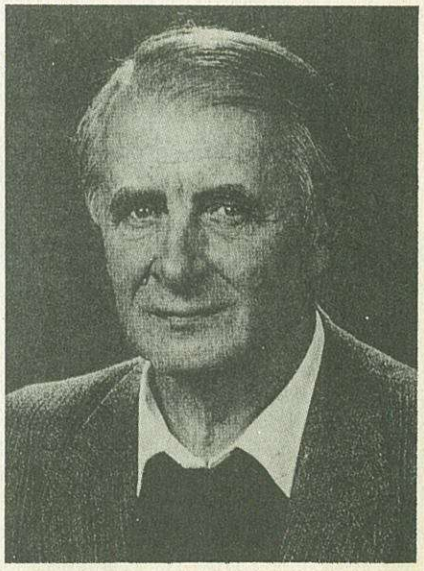

Két iskola Jánosházán

„Legyen, de jó legyen!"

(Folytatás az 1. oldalról)

ójuk és felelősségük biztos tudatában. Két beszélgetőtársam Varga Iván polgármester és Illés Sándor igazgató. Először a Polgármesteri Hivatalba kopogtattam be.

– Polgármester úr! Mi az oka, hogy a meglevő iskola mellé egy másikat szerveznek? Honnét vették a példát?

– Több irányból is jött az ötlet. Sugallta a helyzet, hogy az egyház visszakapja hajdani vagyontárgyait. Az iskolaépület, ahova az iskolát szervezzük, egyházi tulajdon volt. Persze az egyház még nem akarja, nem tudja az iskolát átvenni, ezért is beszélünk keresztény szellemiségű iskoláról, hiszen erre komoly igény van. A szervezésre motiváló tényezők között említendő még a helybeliek között kifejezésre jutó, a mostani iskolával szembeni elégedetlenség. Természetesen nem szakmai, hanem erkölcsi, etikai. Ezen a területen akarnak mást a lakosok, a képviselő-testület ezt megtárgyalta, s az ignyeknek megfelelően döntött az iskola indításáról. Még egyszer hangsúlyozom, hogy keresztény szellemiségű, de önkormányzati működtetésű iskola lesz. Nem elitiskola, mint állítják sokan, hanem **mindenki számára nyitott** lesz. Az állami tanterv és tananyag szerint fog működni.

– Mitől lesz ez más, mint a régi iskola?

– Attól, amit megvalósítanak az ott tanító pedagógusok. A keresztény szellemiség ezer éve jelen van Magyarországon. Itt ők lesznek ennek a letéteményesei. Persze ennek kell pár év, amíg kialakul, de valamikor el kell kezdeni. Szereztünk egyébként ilyen irányú tapasztalatokat, tehát nem a tapasztalatok teljes hiányával indul az iskola. Mosonmagyaróváron kedvező dolgokat láttunk. A gyerekek nagyon szeretik az iskolát, jó a tanár–diák, szülő–tanár kapcsolat. A családot tartják az első nevelési központnak, az iskolát a másodiknak.

– Hol tartanak a szervezésben?

Meghirdettük a pályázatokat. Öten pályáztak igazgatónak, s az ő pályázatuk rövidesen elbírálásra kerül. Amennyiben ismert lesz az igazgató személye, ő fogja összeállítani a tantestületet.

– Ez a kép tisztának tűnik. Miért vannak mégis ellentétek a pedagógusok, illetve a lakosság körében?

– Jelenleg öt tanár szándékozik átjönni a régi iskolából, és nyolcat kell fölvenni. A gyerekek létszáma viszont a két iskolára nézve ugyanannyi marad, tehát elképzelhető, hogy egzisztenciális gondok keletkeznek a régi iskolában. A lakosság körében is vannak hangok. Megvádoltak, hogy megkülönböztető, egyeseket kirekesztő iskolát hozunk létre. Volt, aki egyenesen azt írta, hogy Sztálin és Hitler is így kezdte...

– Tehát párhuzamosan működne a két iskola?

– Igen. Úgy gondolom, hogy ez a nevelés előnyére válna, mindenképpen jót tenne a gyerekeknek.

– És helyileg?

– Teljesen elkülönülve. Az új iskola a korábbi alsó tagozat, a még korábbi egyházi iskola épületében lenne. Elsőtől a hetedik osztályig várjuk a gyerekeket. Kivitelezhetőnek tűnik ennyi gyerek elhelyezése is.

– Miért csak a hetedik osztályig tervezik?

– Egy évre már nem érdemes átvinni a gyerekeket, nekik jobb, ha a tanulmányaikat a régi iskolában fejezik be.

– Üzemeltetés? Nem lesz „mostohagyerek" a régi iskola?

– Egyáltalán nem. **Két, teljesen egyenrangú iskolában gondolkodunk.**

– A régi iskolában ki intézi a személyi kérdéseket?

– Az igazgató, a szakszervezet bevonásával, hiszen ez egy szűk szakmai kérdés.

– Tervezik-e több órában a vallásoktatást?

– Ugyanannyi óraszámban tervezzük, mint a másik iskolában, itt viszont beépül majd az órarendbe.

– A felvételt kötik valamilyen felekezeti hovatartozáshoz?

– Szó sem lehet róla! Bármilyen vallású lehet a tanuló, akár ateista is!

Illés Sándor igazgatót otthon kerestem fel, aki először meglepődött szándékomon, később azonban annál készségesebben válaszolt kérdéseimre.

– Igazgató úr! Mi a véleménye a szerveződő új iskoláról?

– Úgy érzem, jelenleg senki nem tudja, melyik lábán áll. Az iskolánk vezetése támogatja. Nekem csak egy célom van. **Én egy jó iskolából nem akarok két rosszat!** Az már most is nyilvánvaló, hogy ez egy pénzigényes iskola lesz. A szaktantermek kiépítése nem olcsó dolog, bár az önkormányzat azt mondta, rendelkezik a kellő anyagi eszközökkel. Úgy gondolom, a község nyerhet vele. A szülői értekezleteken felméretett az igény. Szerintem három dolog kell a szervezéshez. Az első a gyerek, a második a személyi, harmadik a tárgyi feltételek. Az első a szülő dolga, odaadja a gyerekét vagy sem. A második és a harmadik feltételt az önkormányzatnak kell megteremtenie. Ha ez az iskola teljes létszámmal nem tud indulni, akkor költségesebb lesz. Mi azt akarjuk, hogy egyenrangúak legyünk, megérje a gyerekek szempontjából is, de anyagilag is. Jelen helyzetben nekem a megmaradó gyerek- és tanáranyaggal kell dolgoznom, de **állni fogjuk a sarat.** Őszintén szeretném, hogy két jó iskola legyen a községben, hiszen nem arról van szó, hogy egy rossz iskolát kell felszámolni. Éppen ellenkezőleg, ez egy jó iskola.

– Létszámgondok?

– A 39 főből 6 nyugdíjas. 1 személy máshova, 5 pedig az új iskolába távozik. Két kolléganőnk pedig gyesen van. Ha négy napközis csoportunk lesz, akkor nem kell senkit elküldenem.

– Mindenki szakképzett a testületben?

– Igen, de az előfordulhat, hogy nem mindenki a saját szaktárgyát fogja tanítani, de ezzel a gonddal szembe kell néznie a másik iskolának is.

– Szeptemberre letisztul a kép?

– Úgy gondolom, hogy szeptemberben még egyik iskolában sem lesz zavartalan a tanévkezdés. Persze nem a szakmai, hanem a tárgyi feltételek szempontjából.

– És a távolabbi jövő?

– Erre nem lehet még válaszolni. Jánosházán volt már két iskola 1949 és 1957 között, külön egy fiú- és egy lányiskola. Akkor ez nem vált be. Ezt az új iskolát én keresztülvihetőnek látom, de nem lesz nehézség nélküli. Most is csak azt tudom mondani, hogy legyen, de jó legyen!

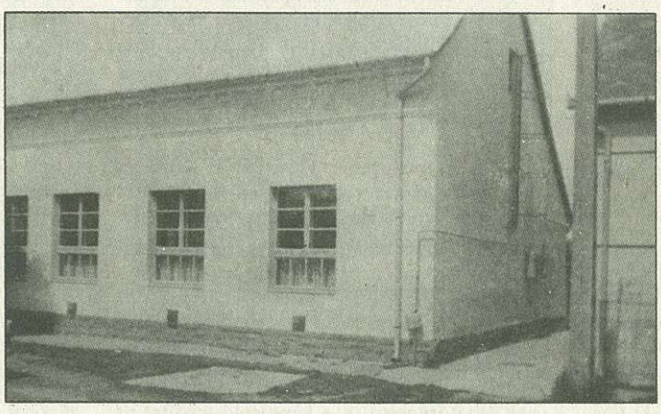

Az új iskola épülete – ez volt a régi alsó tagozat.

Íme két vélemény, két ecsetvonás ugyanazon képen. Sokan mondják bizonyára, hogy miért nem kérdeztem meg más pedagógusokat, szervezőket, szülőket esetleg. Engedtessék az írás elejére utalnom. Két felelős, hiteles ember szólalt meg, s az ő szavuk – úgy vélem – elégségesnek bizonyul. Illés igazgató úr szavai motoszkálnak a fejemben. Igaza van, legyen két iskola, ha erre igény van, de mindkettő jó legyen. Aztán Varga polgármester úr szavai jutnak eszembe az egyenlőségről a két iskola között. Reméljük, szeptemberre lehiggadnak az indulatok, letisztul a kép, hiszen ahhoz, hogy a tanár tanítani, a diák tanulni tudjon, nyugalom és béke szükséges mindenek előtt.

Kép és szöveg: Rozmán László

1327

Villáminterjú a zárt ülés után – szemétügyben

Minden újság egyik alapvető céljának tekinti a vélemények közvetítését, különösen akkor, ha az egy már korábban megjelent írásra, az abban közölt észrevételekre vonatkozik. Az íratlan szabályok is azt diktálják: ha szóhoz jutott a laikus, akkor szólhasson a szakember, a felelős is. Beszélgetőtársam *Bedy Zsolt*, a Polgármesteri Hivatal műszaki osztályának főelőadója. Hallgatom az észrevételeit.

– Az olvasók pontosabb tájékoztatása érdekében kívánok *Lampért Attila* képviselő úr nyilatkozatára reagálni. Az Új Kemenesalja májusi számában azt nyilatkozta, hogy a jelenleg üzemelő szeméttelepen magas prizmába, takarás nélkül rakják le a szemetet. Ami tény: a hulladékszállító autókról az ürítés során – a dolgok természete folytán – tényleg prizmába kerül a szemét. Az alkalmazott technológiának megfelelően a leürített szemetet elterítik, az ezáltal tömörödik, majd szükség szerint földréteggel letakarják. Amióta a telep üzemel, azóta az ellenőrzésre jogosult szervek annak kezelését és üzemeltetését megfelelőnek találták.

– A képviselő úr azért biztosan láthatott szemétkupacokat, ha egyszer ezt nyilatkozta.

– Igen, láthatott. A napi kihordott szemetet láthatta, melyet a szerződésnek megfelelően naponta elterítenek és fednek. (Lásd a fotókon!) Ehhez többet nem kívánok hozzátenni, a szemétről ennyit.

– Köszönöm.

RL

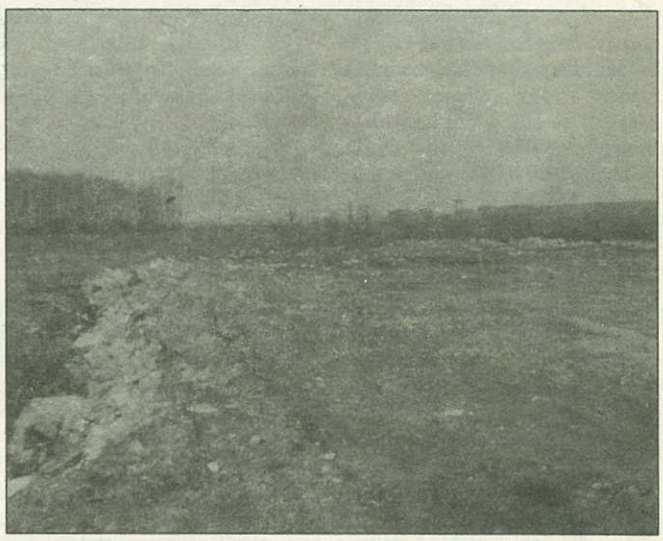

Tájkép csata közben a rendelőintézetben

(Folytatás az 1. oldalról)

tásnál azonban elsősorban nem a költségcsökkentés játszott szerepet, hanem az, hogy a beruházó jó és korszerű megoldást próbált keresni.

– Az akkori viszonylagos olcsóság most sokba fog kerülni?

– Mintegy egymillió forintba. Ez a födém alulról kap egy NIKECELL tapétaragasztást és így kerül majd festésre. A CK-lap mozgását így a tapéta veszi át, és az remélhetőleg nem fog elszakadni. A javítás költségeit az Önkormányzat megelőlegezte, s egyben utasította a Polgármesteri Hivatalt, hogy a költségek áthárításáról kezdjen tárgyalásokat a szükséges bírósági úton a FALCO-val, a VASITERV-vel, és a VASÉP-pel, mint kivitelezőkkel.

– Mi van az alapburkolattal?

– A metlachi burkolatot a VASÉP dolgozói egyértelműen rossz kivitelezéssel rakták le – állapította meg az Építésügyi Minőségellenőrző Intézet. A VASÉP – ezt elismerve – a szavatossági jogviszony keretében új padozatot készít, saját költségén természetesen. Célszerű azonban a gyenge minőségű metlachit jobb minőségű Pietra lapra cserélni. A metlachi és Pietra közti árkülönbözetet az önkormányzat vállalta. Ez a munka a VASÉP-nek mintegy másfél millió forintjába fog kerülni.

– Mikorra várható, hogy helyreáll a régi rend a rendelőintézetben?

– Az eredeti ütemezés szerint a kivitelezők szintenként egy hónapot kaptak, tehát július közepére készen kell, hogy legyenek. Itt említeném meg azt is, hogy a most folyó munka műszaki ellenőrzésére és az esetleges bírósági tárgyalás szakmai előkészítésére az ÉPINVEST KFT.-t bíztuk meg.

– Ha már a beszélgetés előző részében kényszerű rombolásról kellett beszélnünk, hadd essék szó egy kellemesebb témáról is. A Hollósy Jusztinián téren régóta tart egy felújítás. A munkát végzők elmondták, hogy a kivitelező a város önkormányzata. Mi épül ott és mi a céljuk vele?

– Korszerűtlen, komfortnélküli lakásokat kezdtünk felújíttatni 1989-ben. Most négy, új, összkomfortos lakást alakíttattunk ki, valamint beruházásként kettő tetőtéri lakást is. A jelenlegi jogszabályok szerint a lakások eladhatók, s ezt az önkormányzat is jóváhagyta. Eladni a mindenkori forgalmi értéken szándékozunk.

– Azaz?

– A várható bekerülési költség 27–28 ezer forint. A várható eladási ár némileg ennél magasabb lesz.

– Mekkora területű lakásokról van szó?

– 70–75 négyzetméteresek és gázfűtésűek.

– Mikor fejeződik be a munka?

– Várhatóan június 30-án, de az érdeklődőket már most is várjuk. Állásfoglalásunk szerint minden adásvételi megoldás tárgyalási alapot képez. Ezért hangsúlyozom, hogy várjuk a kedves érdeklődőket!

Kép és szöveg: Rozmán

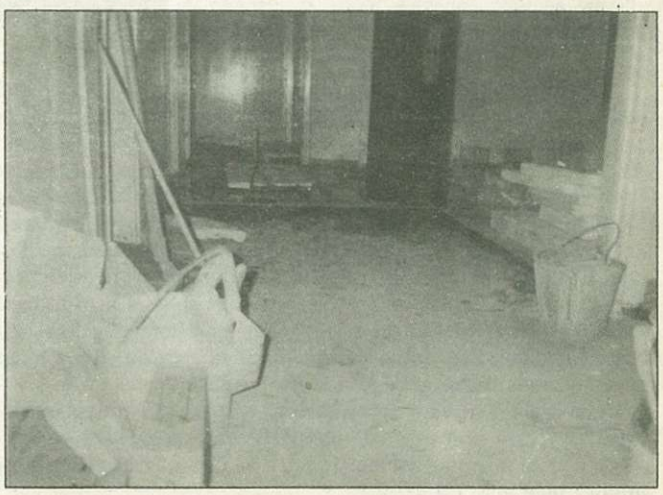

Ilyen kép fogadja ma a betegeket ...

1328

Kilenc kérdés Vajda Lajoshoz, a megyei közgyűlés tagjához

1. Milyen a hangulat és a munka a megyei közgyűlésben?

A megyei közgyűlés általában havonta egy alkalommal ülésezik. A közgyűlési tagok tenni akaró, közösséget szolgáló emberek, akik felszólalásaikkal igyekeznek a tárgyalt témát teljességében átvilágítani, közérthetővé tenni. Nincsenek „frakciók", nincs egymás iránti ellenszenv. Mindenki átérzi felelősségét, meggyőződése szerint támogat vagy ellenez szavazatával. A közgyűlés hangulata, szelleme véleményem szerint bizakodó. A nehézségeket mindenki látja, de azok nem okoznak „letargiát", hanem hasznos javaslatokkal, érvekkel közösen keressük a legjobb megoldást.

2. Döntéseitek hatása hogyan mérhető a megye egészét illetően?

A közgyűlést területi csoportok alkotják. A csoportok egy-egy városhoz, körzetéhez tartoznak. A körzet gondját, nehézségeit e csoportok teljességgel ismerik és azokat rendszeresen a közgyűlés elé tárják. A megye minden tájegysége képviselve van a testületben. Az ötvenegy tagú közgyűlésben Kemenesalját, illetve Celldömölköt és vonzáskörzetét nyolcan képviseljük.

3. Mint vidéki, kis faluból „delegált" képviselő mennyire érvényesülsz ebben a testületben?

Egyforma esélye és szerepe van minden közgyűlési tagnak. Ott senki nem kérdezi, ki mekkora település lakója, a javaslata és állásfoglalása számít.

4. Szombathely „nagysága" és a vidék jelentősége nem okoz-e gondokat a döntések meghozatalában?

Az eddigi megyei közgyűléseken Szombathely város polgármestere jelen volt. Némi feszültséget okozott, hogy Szombathely magának követeli a Megyei Ifjúsági Központot, de olyan kulturális intézményeket, melyek főleg szombathelyi érdekeltségűek, továbbra is megyei kezelésben hagyna. (Bartók Terem, Szinfonikus Zenekar.) A megyei közgyűlés döntéshozatalát Szombathely város javaslatának mérlegelése után függetlenül hozza.

5. A helyi önkormányzatok segítése nehezen érezhető. A tájegységek városainak ma nincs szerepe a vidéken. Nem hiányzik-e egy járásilag szervezett közigazgatási egység?

Mi idősebb emberek némi nosztalgiával gondolunk a járási közigazgatásra. A fiataloknak nincs róla élettapasztalata, nem is hiányolják. Minden tekintetben szükség lenne azonban a város koordináló, összehangoló tevékenységére. Hiányolom például, hogy Celldömölk önkormányzata nem támogatta eddig azt a törekvésünket, hogy hívjon össze egy polgármesteri értekezletet, ahol a megyei közgyűlés tagjai megismernék személyesen is a falvak önkormányzati vezetőit és ők is minket. A Celldömölk vonzáskörzetéhez tartozó 27 településsel közösen kellene fellépni a Bíróság és a Közjegyzői Hivatal visszaállítása érdekében. Ezzel válna Celldömölk Kemenesalja „igazi" székhelyévé.

6. A megyei közgyűlésnek vannak bizottságai. Melyikben tevékenykedsz és miben fogalmazható meg a munka tartalma?

Minden közgyűlési tag valamelyik bizottságban is tevékenykedik. Hét bizottság alakult. Én a gazdasági és idegenforgalmi bizottságban dolgozom. A bizottságok külső szakértők bevonásával készítik elő a közgyűlésen tárgyalandó témákat. A gazdaság és az idegenforgalom sarkalatos pontja a megyének is. Előfordul, hogy bizottságunk havonta kétszer is kénytelen ülésezni, mert annyi a teendője.

7. A megyei egészségügyi, kulturális intézmények jövője miként ítélhető meg?

A megyei közgyűlés egyöntetű állásfoglalása, hogy az egészségügyi intézmények fenntartását és minőségi fejlesztését biztosítani kell. A pénzügyi feltételek is rendelkezésre állnak. A megye kulturális életének eddigi stabil működési rendje sincs veszélyben. A közgyűlés egy megyei kulturális alapítvány létrehozását határozta el, amelynek feladata az ÉLETÜNK című folyóirat és a VASI SZEMLE rendszeres megjelentetése, a NYUGAT-MAGYARORSZÁGI ÍRÓCSOPORT segítése, a megyei könyvkiadás támogatása és művészeti események patronálása.

8. A valamikori megyei tanács támogatta a Berzsenyi Társaságot, meg tudja-e tenni ezt a közgyűlés?

A Berzsenyi Irodalmi és Művészeti Társaság támogatását kértem a legutóbbi közgyűléstől. A támogatás mértékére vonatkozó állásfoglalást a Kulturális és Sportbizottság fogja a közgyűlés elé terjeszteni.

9. A közgyűlésre, a bizottsági ülésekre miként jut el egy vidéki képviselő?

Ha az ülések kezdési időpontja 9 óra, akkor bizony már a négy óra 40 perckor induló busszal menni kell. Ha délután van az ülés, akkor „ráérek" a 8 óraival indulni. Ha kellő tájékozottságot akarok szerezni, azt csak az önkormányzatokon keresztül kaphatom meg. Ezért lett volna üdvös, ha Celldömölk város önkormányzata felvállalta volna a kapcsolat felvételét, annak első lépcsőjét. Ennek hiányában magunk közt felosztottuk a településeket. Az én feladatköröm Egyházashetye, Borgáta, Kissomlyó és Duka községek önkormányzatait segíteni és munkámhoz a támogatásukat megnyerni.

Dala József

1329

Volt egyszer egy parkerdőnk ...

A széttört nyújtón már nem fog húzózkodni senki, s a kidöntött táblák föld felé fordult üzenete megfejthetetlen már. Nem ülünk le a rönkasztal mellé a padra, mert nincsen pad és asztal sincs ma már. Az esőtől védő kicsi kunyhóba még csak leszedett oldalán, de nemsokára már korhadó tetején is bekandikál a nap. De hová fog menekülni az erdőt járó ember, ha nyári zivatar suhog és villámok szabdalják az eget? A föld, mely gombát és virágot is teremhetne – szeméthalmok alatt fuldoklik; sok tízezer kilométernyi futástól megfáradt gumik sorjáznak az árokban, papír és soha el nem rothadó műanyag próbál barátkozni a még előbújni bátor virágokkal. Az emberformálta világ. Mint annak idején az Isten őt, ő is a maga képére és hasonlatosságára formálta a Természetet.

Ugye azért nem vagyunk mindnyájan ilyenek? Ne nyugodjunk bele, hogy **csak volt** egy/sok erdőnk! Először magunkat formáljuk JÓvá, a többi már magától menni fog, s csak abban bízhatunk, hogy **mindez még nem túl késő!**

–r– Fotó: BZS

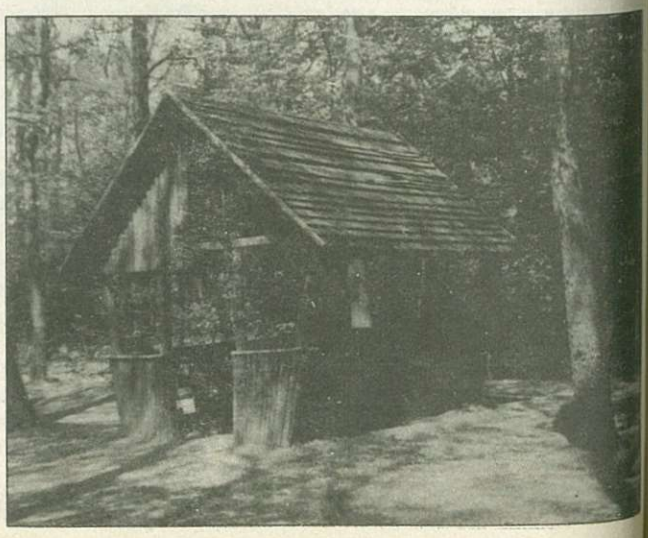

1330

Holland vendégek Sömjénben

A helyi MDF-vezetőség vendégeként a Holland Református Politikai Föderáció parlamenti párt küldöttsége adott sajtótájékoztatót május 10-én a kemenessömjéni Kastély Fogadóban. A Leerdam városból (Rotterdam egyik üvegiparáról híres peremvárosa) érkezett vendégek ***Ton de Jongh*** *úr, és a kapcsolatok építésén fáradozó, magyarságát Hollandiában sem feledő földink,* ***Piri Zoltán*** *úr voltak. A sajtótájékoztatón a sajtó képviselőin kívül jelen voltak a celldömölki önkormányzat vezetői, helyi politikai vezetők, a megyei közgyűlés elnöke, Dr. Pusztai Gyula, valamint több dunántúli önkormányzati vezető, lévén nemcsak a Celldömölk–Leerdam között városközi, hanem holland és magyar régiók közötti kapcsolat is van kialakulóban, holland részről az ország legnépesebb tartománya, Dél-Hollandia részéről.*

A kiváló képzettségű politikus, Ton de Jongh úr tudományos értékű előadásában ismertette a holland helyi és regionális demokrácia működésének elveit és gyakorlatát, külön is kitérve az ottani helyi önkormányzatok hivatalainak munkamódszereire. Örömmel közölte, hogy az RPF kormánytámogatást kapott a magyar önkormányzati dolgozók továbbképzésére, amelynek keretében 7–8 személy tanulmányútjára kerülhet sor ebben az évben. Elsősorban jegyzők részvételére számítanak, de szívesen fogadnak a víz- és csatornahálózattal foglalkozó szakembert is.

L. F.

1331

„Egy életen át a közrendért”

Nyilatkozik Molnár Lajos rendőr őrnagy, Celldömölk új kapitánya

– Kapitány úr! Olvasóink nevében is gratulálok a kinevezéséhez. Kérem, beszéljen önmagáról!

– Kemenesalja és a zalai táj találkozásánál születtem, Hosszúperesztegen, 1948-ban. Az általános iskolát szülőfalumban, a közgazdasági technikumot Szombathelyen végeztem el. A technikum nagyon jó alapokat adott az élethez.

– Azonnal következett a rendőri pálya?

– Dehogy. Inkább kitérővel jött. A technikum után felvettek Mosonmagyaróvárra főiskolára, de mivel nem kaptam kollégiumot, s az apán nem tudta volna fizetni az albérletet, így nem mehettem oda tanulni. A Sárvári Áfésznél helyezkedtem el, ahol voltam ellenőr, vezettem a vendéglátóipari vonalat, de gazdasági alapegységet is. A munka mellett a bíróság és rendőrség felkérésére szaktanácsadói véleményeket készítettem. Így kerültem kapcsolatba a rendőrséggel, bár már a katonai szolgálatom alatt is voltak ilyen inspirációim. A budapesti díszezrednél nagyon szerették volna, ha bent maradok, de hívott az otthoni táj és újra az Áfésznél dolgoztam inkább. Folytattam a szaktanácsadói vélemények készítését is, és amikor a megyei rendőr-főkapitányság vizsgálati osztálya pályázat útján revizort keresett, megpályáztam és elnyertem az állást. 1972. november 1-jén kerültem polgári alkalmazottként állományba. 1975. december 1-jéig dolgoztam ebben a beosztásban. Munkám során az ügyek jellegéből adódóan számos szakterületet megismertem, ideértve a rendőri bűnügyi vizsgálati munkát is. A revizori munkám mellett, engedéllyel áttanulmányoztam a büntetőjogot, a büntetőeljárás jogot, a kriminalisztikát, és részt vettem kihallgatásokon is. Az önképzésen túl rengeteget tanultam a fővizsgálóktól is, s mindezek ismeretében alkalmasnak éreztem magam az önálló bűnügyi munkára. A vezetés ezt méltányolta is, s az imént említett időpontban (1975-ben) kineveztek nyomozónak. A legfertőzöttebb területre kerültem. A megyei kereskedelem bűnügyi operatív biztosításával, a bűncselekmények felderítésével, megszakításával bíztak meg és végeztem nyílt vizsgálati munkát is. A vezetés – munkámat elismerve – 1980. október 1-jétől főnyomozóvá léptetett elő. Még a szakmai részhez tartozik, hogy 1977 és 1981 között elvégeztem a rendőrtiszti főiskolát.

– Ez a szakma. És a család?

– 1976-ban megnősültem és Celldömölkre költöztünk. 1977-ben megszületett a fiam, aki a jövő tanévben már az Orlay Szakközépiskola tanulója lesz. Feleségem az OTP helyi kirendeltségének vezetőhelyettese. Egyébként '76-tól a család is befolyásolta a munkát, hiszen naponta úgy jártam be Szombathelyre, és azt hiszem, természetes igény, hogy szerettem volna közelebb dolgozni. Feletteseim megígérték, hogy amint lesz utódom, hazajöhetek. Hát ez elég soká jött el, csak 1985-ben. Persze ígértek nekem Szombathelyen magasabb beosztást, lakást, de nem tudtunk elmenni, hisz minden ideköt minket. Amint sikerült hazajönni, '85-től az igazgatásrendészet vezetője lettem, s végeztem nagy kedvvel azt a nagyon sokrétű munkát egészen a mostani időkig. Aztán megjelent a pályázat és választás elé kerültem. Huszonöt évi munkaviszony után – azt hiszem – mindenkiben van egy természetes ambíció, hogy meg kell méretnie magát, tudnia kell, hol tart a fejlődés, és milyennek ítélik meg a személyét a szakmában. Ezeket mérlegelve beadtam a pályázatomat ezzel a jeligével: „Egy életen át a közrendért”. Ezt persze nem szlogennek tekintem, tényleg így is gondolom, érzem. Szerencsésnek tartom magam, mert ott dolgozhatok, ahol jól érzem magam. Itthon vagyok, ennélfogva nem közömbös számomra, sem mint embernek, sem mint rendőrnek, hogy milyen élet folyik itt. Ehhez sok köze van a rendőrségnek, és ha ezt szem elől tévesztjük, akkor nem azt szolgáljuk, amiért szegődtünk.

– Ön megmérettetett és megfelelőnek találtatott. Adna nekünk egy helyzetelemzést?

– Szívesen. Úgy gondolom, hogy bármennyire is felkészült egy kapitány, nem mindig érnek célt a jó elképzelései, ha nincs meg az a második vonal, amely a napi munkát viszi.

– Itt ez a helyzet?

– Az utóbbi években a változások hatására a bűnügyi szolgálatunk nem tudott úgy lépést tartani a megváltozott körülményekkel, ahogy ez kívánatos lett volna. Ebben vannak objektív és szubjektív okok is. Számít az is, hogy 3 megyével vagyunk határosak és 4 kapitánysággal; van két főútvonalunk, s ehhez jön még, hogy Celldömölk nagy vasúti csomópont. A másik a személyi oldal. A nyomozói létszám stabil, a bűnügyi vezető személyében azonban változás várható.

– Várható a helyzet javulása is?

– Bizonyára, hiszen már az is javulásnak mondható, ha a bűncselekmények számának növekedése megállítható.

– Adottak a munkával kapcsolatos személyi és technikai feltételek?

– A személyi feltételek nem, mert nagy a körzet és kevesen vagyunk. Ígértek bővítést az idei és a jövő évre. A tárgyi feltételeket elfogadhatónak minősíthetem.

– Milyen tervekkel vág neki az új munkának?

– Abból indultam ki, hogy Kemenesalja népe szorgalmas, szeret dolgozni. Számos feszültség oka az, hogy nem szívlelik a naplopókat, azokat, akik nem a helyes úton járnak. Az ilyenekkel szembeni fellépés minősíti a rendőrség munkáját a lakosság szemében. Az ismereteim arról győznek meg, hogy a beosztást vállaló s a kötelességeit teljesíteni igyekvő embert a lakosság befogadja, ragaszkodik hozzá. Figyelembe kell venni azt is a munka során, hogy szinte minden falunak kiemelkedő történelmi múltja van, az emberek ehhez kötődnek, aggódnak érte. Ezért nem szabad, hogy legyenek „kis” és „nagy” ügyek. Egyformán reális érzékkel kell mindegyiket kezelni. A lakosság nyugalmát és békéjét kell biztosítani. Azt akarom, hogy az idős emberek és a kisgyerekek is kimehessenek este az utcára, ne kelljen félniük!

– Persze az eltervezett változások sem lehetnek teljes mértékben hatékonyak a lakosság segítsége nélkül, melyre a továbbiakban is számítunk. Azt szeretném, ha törvényes, határozott, szakszerű és kulturált intézkedésekkel biztosíthatnánk a terület és közrend biztonságát, valamint a közlekedésbiztonság javulását. A nemzet létalapjának részé a rendőri munka is. Ehhez méltóan szeretnénk azt végezni.

– Kapitány úr! Köszönöm a beszélgetést, munkájához kívánok jó munkatársakat, sok sikert, erőt és egészséget!

Kép és szöveg: Rozmán László

1332

Örömmel jelentjük, hogy

Celldömölk bevonult az irodalomtörténetbe

1991. május 31-én Celldömölkön kerültek sorra az Ünnepi Könyvhét Vas megyei megnyitásának eseményei. A délutáni megnyitón, a Szentháromság téri könyvsátrak előtt ***Makkos István*** *polgármester köszöntötte az egybegyűlteket,* ***Jankovich József*** *irodalomtörténész mutatta be a megjelent műveket,* ***Kemenes Géfin László*** *dedikált. Az ő eddigi életművét összefoglaló alkotása, a FEHÉRLÓFIA volt a legkeresettebb könyv, nem ok nélkül az 1956 óta külföldön élő és alkotó írónak ez a remekműve avatja városunkat irodalomtörténetbe kerülő helyszínné, a téglagyári tó, a Sági út megannyi régi háza most már össze kell, hogy barátkozzék a Pál utcai grunddal, a Füvészkerttel vagy akár a Senki szigetével.*

A zeneiskolában megtartott irodalmi estnek is főszereplője volt Kemenes Géfin László, aki élményt adóan vallott a mű születéséről, az egykor „disszidensnek" nevezett, hazájához annál hűbb külhoni irodalom életéről, a közönség híján az íróbarátoknak alkotók kitartásáról, az Arcanum hazai és külföldi írókat egyaránt mozgósító műhelymunkájáról. Montreali vendégünk mellett, a washingtoni ***András Sándor****, az egyházashetyei* ***Ambrus Lajos*** *és a budapesti* ***Zalán Tibor*** *nyújtott maradandó élményt egy-egy művük, műrészletük bemutatásával.*

L. F.

1333

Gyermekeink, akikre büszkék vagyunk

Akárcsak az elmúlt évben, a tanév végén most is megjelentetjük lapunk hasábjain azoknak a tanulóknak a nevét, hírt adva teljesítményükről, esetenként említve a felkészítő tanárokat is, akikre büszkék lehetünk. Néhány országos verseny esetében még várhatók jó hírek, a községi iskolák eredményeiről is csak a következő számban számolhatunk be.

Berzsenyi Lénárd Általános Iskola

A csecsemőápoló szakkör tagjai: **Horváth Marianna, Nagy Krisztina és Takó Ildikó** a megyei versenyen 2. helyezést értek el, felkészítőjük **Németh Éva** körzeti védőnő volt.

A KRESZ-csapat tagjai: **Heiner Nóra, Horváth András, Németh Magdolna** és **Tarafás Tamás** dicséretesen szerepeltek a megyei versenyen; **Nagy Krisztina megnyerve a megyei döntőt az országos versenyen képviselte eredményesen megyénket.**

A megyei népdaléneklési versenyről a dunántúli döntőre is továbbjutott **Kéri Katalin** és **Minárcsik Barbara.** Az utóbbi a dunántúli versenyen 2. helyezést ért el (felkészítőjük **Raffay Katalin** volt). **Takó Ildikó** a megyei rajzversenyen is dicséretesen szerepelt.

Gáyer Gyula Általános Iskola

Fizika megyei versenyen 1. helyezett **Szabó Marietta,** 3. helyezett **Németh Rita;** matematika megyei versenyen 1. helyezett **Szabó Marietta,** 6. **Mesterházy Csaba,** felkészítőjük: **Pálné Horváth Katalin.**

Kémiaversenyen megyei 1. helyezett **Szabó Marietta,** felkészítője **Gyömörei Katalin.**

A város és városkörnyék Kazinczy versenyén 2. helyezett **Pócza Mónika** (felkészítője: **Lendvayné tanárnő**).

A Hermann Ottó megyei biológiai versenyen 5. helyezett **Takács Péter** (felkészítő: **Horváth Lászlóné**).

A „Föld Napja '91" c. megyei képzőművészeti kiállításon ugyancsak **Horváth Lajosné** tanítványai szerepeltek eredményesen, díjazottak: **Makkos Dalma, Heiner Renáta, Parádi Petra, Bakosi Szilvia.**

Az Önkormányzatok és egyesületek története megyei pályázaton díjazott **Kiss Csaba** (felkészítője **Bene Csilla**).

Eötvös Loránd Általános Iskola

A város és városkörnyék Kazinczy-versenyén 1. helyezett **Vinter Anita,** az alsóbb évfolyamosok versenyén 1. **Jankovits Zsanett.**

A Nyelvünkben élünk országos versenyen 10. helyezett **Mesterházy Ágnes.**

A Bolyai megyei matematikaversenyen a 7. osztályosok között 2. helyezett **Romhányi Mónika.**

A történelem megyei versenyen 5. helyezett **Mesterházy Ágnes.**

Az orosz nyelvi megyei versenyen **Vinter Anita** 3., **Hulik Hajnalka** 4. helyezést ért el.

A város és városkörnyék versenyein az elsősegélynyújtó csapat 1., a csecsemőápoló csapat 2. helyezett volt.

410. Sz. Ipari Szakmunkástanuló Intézet

Szakmai tanulmányi versenyek:

Géplakatos szakma: **Kiss Roland** országos 11. helyezett, felkészítői: **Pajor Gábor** és **Somogyi Kálmán.**

Nőiruha-készítő szakma: **Tóth Mónika** ugyancsak országos 11. helyezett, felkészítője **Oszkó Imréné.**

A vasipari szakrajzversenyen megyei 2. helyezett **Loksa Tamás,** felkészítője **Pajor Gábor.**

Egyéb versenyek: Matematikából megyei 3. helyezett **Paál Zoltán,** felkészítője **Varga Lászlóné;** az Édes Anyanyelvünk Kazinczy-versenyen 3. helyezett **Farkis Mária,** felkészítője **Ambrusné Somogyi Zita.**

A Vöröskereszt megyei elsősegélynyújtó versenyén az iskola csapata 3. helyezést ért el.

Berzsenyi Dániel Gimnázium

Bolyai matematikai versenyen 2. helyezett **Horváth Tibor.**

Számítástechnika országos középiskolai versenyen országos döntőbe jutott **Piri Tamás.**

A biológia országos versenyen dicséretesen szerepelt **Geiger Katalin és Csiszár Anna, a megyei orosz nyelvi versenyen 6. helyezett Bolla Katalin.**

A Szép Magyar Beszéd Kazinczy-versenyen az országos döntőben Kazinczy-díjas **Szakács Tibor,** az Édes Anyanyelvünk verseny megyei győztese **Busa Gábor** (az országos döntő októberben lesz), 4. helyezett **Nagy Dezső.**

A megyei Mozart-versenyen 2. helyezett csapat tagjai: **Döbrönte Róbert, Horváth Edit, Horváth Rita.**

Ádám Jenő Zeneiskola

(A felkészítő tanárok nevét zárójelben közöljük:)

Az Ifjú Muzsikusok győri fesztiválján zongorán aranyérmes **Magyar Zsuzsa,** bronzérmes **Buti Zsanett (dr. Tóth Lajosné),** hegedűn aranyérmesek: **Bődi Melinda** és **Nemes Zoltán (Deák György).**

Az országos gitárverseny váci döntőjébe jutott **Szabó Csongor (Bejczy Károly),** a szolnoki országos gitárverseny 2. helyezettje **ifj. Deák György (Orosz Sándor).**

Orosz Sándor vezetésével a csellózenekar a veszprémi I. országos fesztiválon kapott dicsérő oklevelet.

Zeneművészeti szakiskolákba felvételt nyertek: **Bődi Melinda, Kovács Krisztián, Kovács Róbert** és **Nemes Zoltán.**

Léránt Ferenc

1334

Baráti kör – gimnázium

A Kemenesaljai Baráti Kör május 25-i közgyűlését ezúttal a Berzsenyi Gimnázium épületében tartotta. Bár a jelenlévők a termet zsúfolásig megtöltötték, mégis sokak számára idézett szép emlékeket, hiszen a Kör tagjainak többsége itt végezte középiskolai tanulmányait. A közgyűlésen **Vinter József**, a gimnázium igazgatója fogadta a „hazatérő" vendégeket. Tartalmas előadásban ismertette az iskola jelenét, vázolta fel a jövőre vonatkozó elképzeléseket. A volt diákok hallhattak a volt tagozatos rendszert felváltó fakultációs oktatásról, a megyében kiemelkedő rangot biztosító eredményekről az utóbbi években. A jövő terveiről, a hatévfolyamos gimnázium kísérleti bevezetésének előmunkálatairól is értesülhettek a Kör tagjai. A mai diákéletről érdekes montázsban kaphattak képet videofelvételekről. Élőben is találkozhattak a mai diákokkal, az irodalmi színpad versmondói Berzsenyi verseiből adtak elő színvonalas összeállítást, a Kör pályázatán indulók pedig izgatottan várták az eredményhirdetést.

Dr. Kósa András egyetemi tanár, a Kör elnöke megköszönte a műsort és a tájékoztatást, idézve a múltbeli eredményeket, tisztelettel emlékezve a régi kiváló tanárokra, közöttük is Jónás Mártonra, akinek kollégái-val együtt nagy része volt abban, hogy a mai magyar egyetemek és főiskolák matematika tanszékei közül minden tizediknek a vezetője volt celli diák. A pályaműveket méltatva figyelmeztette a jövő pályázóit is, hogy írott munkáinkban az anyanyelv igényes használata kötelességünk, amikor határainkon túl magyarok milliói küzdenek a nyelvhasználat teljes szabadságáért, a nyelv művelésének olykor elemi lehetőségeiért, nekünk idehaza ez a minimális kötelességünk.

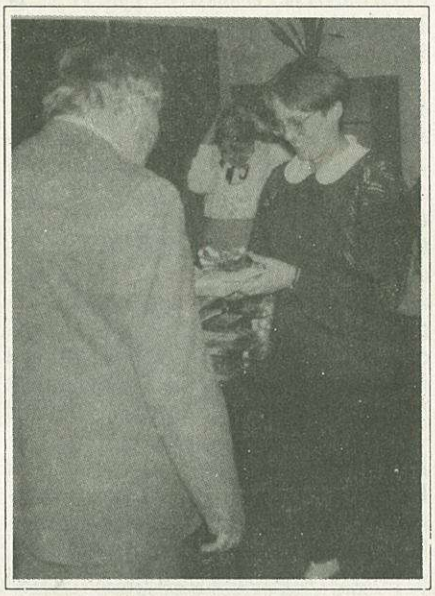

A díj átvételének boldog pillanata.

A középiskolások számára kiírt pályázat valamennyi díját gimnazisták nyerték. A zsűri úgy döntött, hogy II. díjat nem ad ki, viszont 2-2 pályamunkát jutalmaz I. illetve III. díjjal.

I. díjat nyertek:

Csirkovics Katalin Dukai Takách Juditról, valamint **Szakács Tibor** a környezetvédelemről írott dolgozatával. III. díjasok: **Csiszár Anna** a gyógynövényekről írott, **Tóth Ágota** Balogh József költőt bemutató pályaművével.

Az iskoláért sokat tevő, tanulmányi munkájában is kiemelkedő tanulónak felajánlott díjat ebben az évben **Fonyó Roberta** nyerte el.

A Kemenesaljai Baráti Kör ülését folytatva alapítvány létesítését határozta el, amely a továbbtanulni szándékozó, tehetséges tanulókat támogatná a felvételi előkészítő táborok költségeihez való hozzájárulással.

L. F.

1335

Centenáriumi megemlékezés

A fennálásának 100. évfordulóját ünneplő celldömölki Eötvös Loránd Általános Iskola, az egykori „Zárda-iskola" a jubileumhoz méltó, színvonalas iskolatörténeti kiállítást rendezett az emeleti zsibongóban, az egykori kápolna helyén. A száz esztendő tárgyi, képi és írásos dokumentumait sorakoztatták fel a kiállításon, amelyet a volt diákok százai látogatnak, könnyes szemmel idézve a múltat vagy derűvel lelve a közelebbi múlt egy-egy dokumentumára, szép emlékének „történelemmé válására".

A gazdag rendezvénysorozatból is ki kell emelnünk a május 23-i ünnepi műsort, amelynek **Süle Ferenc** karnagy vezetésével méltó keretet adott a **Liszt Ferenc kórus.** Az iskola irodalmi színpadának nívós összeállítását követően **Molnár Gábor** mondott iskolatörténeti értékű, a száz év értékeinek folytonosságát méltató ünnepi beszédet. A Celldömölki MÁV Építési Főnökség adományozott a jubiláló iskolának új, kék színű zászlót, az Eötvös-inga képével és a koronás címerrel. A zászlót **Szigeti Sándor** igazgató adta át meleg szavakkal, **Lenner Józsefné** megbízott igazgató vette át a sok-sok vasutast is nevelő intézmény nevében, s adta tovább méltó megőrzésre a jelen diákjainak.

Az ünnepély végén hozták nyilvánosságra, hogy Fodor Attila magánvállalkozó alapítványt tett 100 ezer forint összegben az oktatás tárgyi feltételeinek folyamatos korszerűsítésére. Az alapítvány nyílt, várjuk a csatlakozók jelentkezését. Elsőként a Kuthi házaspár csatlakozott 20 ezer forinttal, hasonló összeget adtak össze az iskola jelenlegi pedagógusai is.

A tanév végén az arra érdemes tanulók bizonyára büszkén veszik át az Eötvös Emléklapot, amely így idézi a névadó tudóst:

„... a tudomány zászlaját olyan magasra kell emelnünk, hogy azt hazánk határain túl is meglássák, és megadassék neki az illő tisztelet."

L. F.

1336

Simon Iván kiállítása

Számos kül- és belföldi magángyűjtemény és múzeum tarthatja becsben a Vas megyében született és élő **SIMON IVÁN** műveit. A Győri Művésztelep egyik alapítója, a Vasi Műhelynek pedig nem csak alapító tagja volt, több mint 10 éven át a vezetője is. Mostani gazdag kiállítása legérettebb műveit mutatja be. A figuratív és a figurálison már túllépő határán álló festményeken mozgalmassá válnak a dimenziók, modern, mai posztimpresszionizmusra jellemzően uralkodnak a színek. (A Szentkúton a hideg-kékek, a nyárutókon a narancsvörösek, a húsvétot és a sétálókat idézőkön a fényt sugárzó világosak.) Talán chagalli hatást éreztetően vetülnek a tájba az ember alkotta házak, házikók; talányosan bomlanak ki a világ kuszaságát jelző fénysávok között a zarándokok, sejlenek fel a Golgota alakjai. A kiállítás június 18-ig látogatható.

Léránt Ferenc

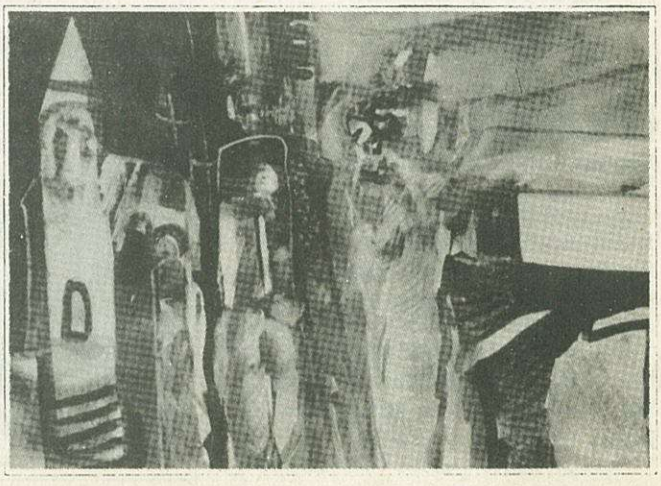

1337

Kulturális híreink

Ádám Jenő Zeneiskola

A kamarateremben **dr. Vince László** kiállítása látható.

Június 14-én (pénteken) este 7 órai kezdettel kerül sorra a hagyományos **tanévzáró hangverseny.**

A Liszt kórus már június hónapban a szombathelyi pápai misén való részvételre készül.

Kemenesaljai Művelődési Központ

Június 8-án (szombaton) délelőtt 9–12 óra között LELKI TANÁCSADÓ SZOLGÁLAT, szakemberrel beszélheti meg problémáit diszkrét körülmények között.

Június 8-án (szombaton) este 7-től éjfélig DISCO az előcsarnokban.

Június 9-én (vasárnap) CSERKÉSZTÖRTÉNETI KIÁLLÍTÁS nyílik, megnyitja Horváth Lajos nyugalmazott iskolaigazgató, megtekinthető június 16-ig.

Június 13-án és 14-én svájci kilósruhavásár.

Június 15-én (szombaton) este 7-től éjfélig DISCO az előcsarnokban.

Június 21-én (pénteken) du. 5-kor nyílik KOLLEKTÍV IPARMŰVÉSZETI KIÁLLÍTÁSUNK Hőgyi Katalin keramikus, Lévai Nóra és Sáváradi Valéria textiltervezők munkáiból.

Június 22-én (szombaton) és ugyancsak szombat este **29-én** 7 órától éjfélig DISCO az előcsarnokban.

Július 1-jén és július 15-én ÚSZÓTANFOLYAM indul iskolás gyermekeknek. Indulás 1/2 8-kor kerékpárral.

1338

Ki tud többet Magyarországról?

Miként a Vas Népében rövid hír adott róla számot, a celldömölki Berzsenyi Dániel Gimnázium adott otthont az első ízben megrendezett Vas megyei KI TUD TÖBBET MAGYARORSZÁGRÓL? honismereti vetélkednőnek. A részt vevő gimnáziumok tanulói és tanárai május 8-án igen színvonalas versenynek lehettek tanúi. Dr. Szabó László a Vas Megyei Pedagógiai Intézet igazgatója, a zsűri elnöke a versenyt méltatva megállapította, hogy nem várt csodának voltunk tanúi, diákjaink a felkészülés fáradalmait vállalva lelkesen készültek erre a megmérettetésre és emlékezetes, élményt adó produkciókra voltak képesek ebben a sokoldalú felkészültséget igénylő versengésben. Történelmünk három évszázadáról (kereken 1400-tól 1700-ig) és egy dunántúli megyéről kellett „szinte mindent" tudni, járatsnak lenni történelemben, földrajzban, zeneművészetben, építő- és képzőművészetben, tudni verset mondani, énekelni, rögtönzött kiselőadásokat tartani, a régi kor nyelvezetén fogalmazni, sőt: még szakszerűen térképet rajzolni is.

A celli iskola a jövőben is otthont ad ennek a nemes vetélkedőnek, vállalja a szervezéssel járó nem kis munkát is.

A rangos vetélkedőt – fej-fej melletti versenyben, váltakozó vezetéssel – végül a szombathelyi **Nagy Lajos Gimnázium** csapata nyerte a hazai csapat előtt.

L. F.

1339

Egyházi híreink

Evangélikus Egyház – NOE hangverseny.

Június 16-án, vasárnap 16 órakor a Haydn Vonósnégyes ad egyházzenei hangversenyt.

Műsoron: Haydn, Mozart, Rossini, Csajkovszkij, Puccini, Weiner és Razek művei. Belépőjegyet nem árusítanak, de a hangversennyel a Nagycsaládosok Országos Egyesülete Celldömölki Csoportjának közös programjait támogatják!

Református Egyház

Kobzos Kis Tamás tartott a református templomban nagy sikerű irodalmi–zenei műsort. A régi magyar hangszerek kitűnő ismerője a reneszánsz korától a korai romantikáig terjedő időszak szinte minden magyar költőjét megszólaltatta. Hallhattuk Tinódi Lantos Sebestyén műveit, a rettenetes világot jeremiádjában sirató Szkhárosi Horváth Andrást, Sztáray Mihály zsoltárfeldolgozását. Nem maradt el Balassi Bálint, a zsoltárfordító Szenczi Molnár Albert sem. A 450 régi dallamot megmentő Balaton-felvidéki Pálóczi Horváth Ádám gyűjtéséből is hallhattunk. A műsor Csokonai és Berzsenyi verseinek zenés változataival végződött. A közönség megismerkedhetett az ősi magyar hangszerekkel, a csángó lantnak is nevezett kobozzal, a lantok különböző fajtáival (köztük még lopótökből készítettel is), megszólalt ősi hegedű és tekerőlant is a koncerten. A református egyház tervezi hasonló kulturális összejövetelek szervezését a jövőben.

Római Katolikus Egyház

A szentatya magyarországi látogatása tiszteletére bélyegsorozat jelenik meg, amely a hazai Mária-kegyhelyeket ábrázolja. Az egyik bélyegen templomunk kegyszobra lesz látható.

L. F.

1340

Eötvös-évforduló (5.)

Tudománytörténeti fotók

Eötvös és tudós társai kísérleteivel elismerően foglalkozik a tudománytörténet. Ennek következtében városunknak és a Sághegynek a neve rendszeresen előtérbe kerül. Vitatott kérdések is felmerülnek,ezért jelentősége van néhány fontos dokumkentumnak, fennmaradt felvételeknek. Az évfordulóval foglalkozó kis sorozatunk keretében a következőkben néhány fontos képet mutatunk be, amelyek a korabeli eseményekre utalnak.

A most látható képen az bizonyosodik be, hogy Eötvösék az érzékeny műszereket miként szállították a hegy tetejére, ahol hat ponton a kísérleteket elvégezték. Volt olyan vélemény, hogy a hegy sziklás hegyoldalán csak kézben szállíthatták a szerkezeteket, majd létrát kellett igénybe venni, hogy a tetőre feljussanak. Ezt az állítást többen cáfolták arra hivatkozva, hogy a hegy oldalán a szőlőtermelés, bortárolás céljából présházak épültek, és oda kényelmes szekérutak vezettek. A hegynek voltak meredek részei, de mégis lehetőség volt, hogy a műszereket parasztszekereken tudják szállítani a tetőig. Szerencsés véletlen, hogy az 1938-ban kiadott ÚJ IDŐK LEXIKONA kilencedik kötetében találtunk néhány képet, köztük bizonyításul olyat, amely a szállítás egy mozzanatát ábrázolja. A kép felirata a következő: „Az Eötvös-ingát és az észlelősátrat szállító kocsi."

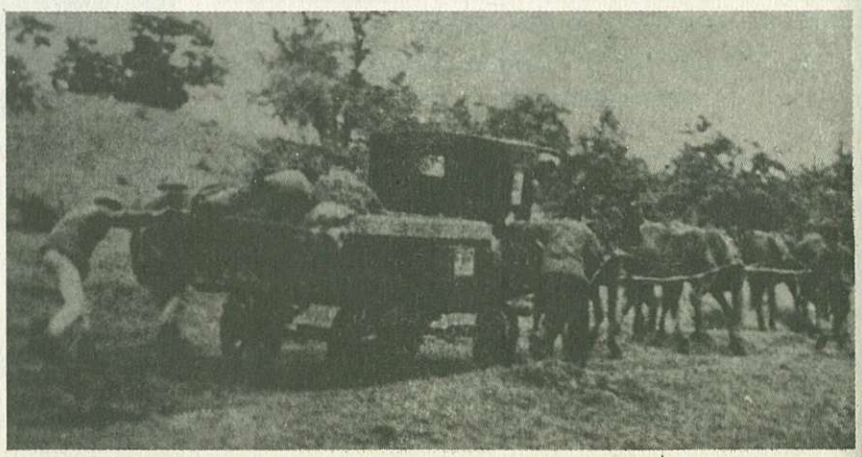

1341

KÉK-hírek

A Celldömölki Rendőrkapitányság májusban hatvan bűnügyben rendelt el nyomozást. A nagyobb érdeklődésre számot tartó esetekből következik néhány.

1991. április utolsó napjának éjszakáján ablakbetöréssel ismeretlen tettes behatolt a jánosházi művelődési házba, ahonnét eltulajdonított egy ötvenezer forint értékű Videoton Color típusú tv-készüléket.

Május 2-ára virradóra behatoltak a celldömölki, Kodály úton lévő ABC-áruházba, ahonnét cigaretta-, ital- és kávéféleségeket tulajdonítottak el mintegy 64 ezer forint értékben.

Május 5-én a rendőrjárőr észlelte, hogy Celldömölkön a kirakat betörésével behatoltak a Fazekas M. úton lévő Vegyesboltba, ahonnét különböző áruféleségeket, kávét, cigarettát, vodkát tulajdonítottak el mintegy 38 ezer forint értékben. Az eltulajdonított tárgyak egy részét az elkövetők a város szélén, egy mezőn elrejtették. A bevezetett rendőri intézkedések során a rendőrség a lakosság segítségével elfogta a bűncselekmény elkövetésével alaposan gyanúsítható L. T., M. J. és N. S. személyeket. A nyomozás jelenleg is folyamatban van.

Május 6-áról 7-ére virradóra ajtóbefeszítéssel behatoltak a Kemenespálfa községben lévő vegyes- és italboltba, ahonnét az ismeretlen tettesek mintegy 50 ezer forint értékben tulajdonítottak el különböző áruféleségeket.

Május 7-éről 8-ára virradóra Kissomlyón ismeretlen tettes ajtóbefeszítés után behatolt a K. T. tulajdonát képező pincébe és eltulajdonított egy cseresznyefából készült hetvenéves, intarziás tálalóbútort, melynek értéke mintegy 150 ezer forintra tehető.

Május 12-éről 13-ára virradó éjszaka Keléd községben ismeretlen tettesek lakatlefeszítést követően eltulajdonítottak a gázcsereteleprő́l 33 darab 11,5 kilogrammos gázpalackot. Lakossági bejelentés alapján a község határában elrejtett palackokból kilenc darabot megtalált a rendőrség.

Május 24-én éjszaka ismeretlen tettes megrongálta egy osztrák állampolgár Hunyadi úton parkoló személygépkocsiját, kiszúrva annak bal első és bal hátsó gumiját, kitörve első szélvédőjét. A rongáló cselekményével mintegy 15 ezer schilling kárt okozott.

Sajnos egyre inkább úgy néz ki, hogy nem lehet úrrá lenni a betörési hullámon, de mindenképpen kívánatos lenne a következő tanácsok megszívlelése, melyek értékeink védelmére vonatkoznak. Reméljük, hogy a későbbiekben nemcsak tanáccsal, hanem esetleg különféle vagyonvédelmi berendezések bemutatásával is tudunk ötletet adni ahhoz, hogyan védjük meg értékeinket.

Lássuk a jótanácsokat!

1. Szereltessen két biztonsági zárat lakásának bejárati ajtajára!

2. Mielőtt ajtaját kinyitná, nézzen ki a kémlelőn, ki áll előtte?

3. Szerelje fel ajtaját biztonsági lánccal!

4. Ne tartsa lakáskulcsát a lábtörlő alatt, a villanyóraszekrényben vagy egyéb „biztos" helyen. Inkább vigye magával!

5. Ne dicsekedjen értékeivel, hisz lehet, hogy a betörőknek adott jó tippeket!

És legvégül: jobb megelőzni a bajt, mint utólag bánni, ha már megtörtént!

RL

1342

Anyakönyvi hírek

CELLDÖMÖLK

Születés: Mátnai Tibor Ferenc és Kovács Éva fia: Gábor Bence, Elek István Tibor és Németh Katalin leánya: Gabriella, Nagy Gyula és Ferencz Mirtill Veronika fia: Örs Adrián, Hajós László Géza és Mészáros Katalin Irén fia: Péter, Rozmán László és Sándor Melinda fia: Kristóf, Káldos Albert és Bebesi Hedvig Éva leánya: Adrienn, Rózsás József és Keppel Beáta fia: Enk Adrián, Sebesi Gyula és Varga Krisztina fia: Bence, Enzsöl József és Rózsa Éva leánya: Beatrix Dóra, Ipsics József és Szélesi Mária leánya: Annamária Dominika, Horváth Károly és Iker Annamária fia: Roland, Dénes Tibor és Dömölk Lívia leánya: Erika, Nagy József és Horváth Irma leánya: Ildikó Anikó, Talián Sándor és Horváth Mária fia: Csaba, Déri Csaba és Pődör Erzsébet leánya: Döniz Erzsébet.

Házasságkötés: Pityer Zoltán és Csajbók Márta, Tar Sándor és Maár Judit, Kovács Imre és Braunmüller Hajnalka, Benkő Gyula és Ötvös Anasztázia, Benkő Tibor és Kovács Andrea, Kiss Imre és Bognár Edina, Császár József és Szalai Andrea, Szőnye Zsolt József és Szalai Judit Beáta, Márkus Imre és Kocsi Anikó, Nagy Antal és Németh Beatrix Erzsébet, Recetár Zoltán és Görög Barbara, Galovich Tamás és Kéri Tünde, Vörös Károly és Csefkó Ildikó Karolina, Kovács László és Horváth Éva, Gyürü Gábor és Farkas Hajnalka, Nagy Károly Zoltán és Vörös Ilona, Jónás Attila József és Németh Rita.

Halálozás: Molnár Gáborné Bárány Irma, Pongrácz József, Parapatics Ernő, Horváth István, Treiber István, Mesterházy Gyula, Nagy Anna Mária, Gergye János, Lada Miklósné Gruber Irma, Kemény Sándorné Némethy Mária, Bakos Imre, Németh Lajosné Fodor Rozália.

BOBA

Születés: Bakó György és Kiss Cecília fia: Tamás, Bobai Sándor és Molnár Mária fia: Bálint, Németh János és Molnár Anna Mária fia: Ádám, Móri László Imre és Nagy Erzsébet Gyöngyvér fia: Nándor, Balogh Miklós és Horváth Erzsébet fia: Dávid.

Halálozás: Ambrus Erzsébet.

EGYHÁZASHETYE

Születés: Finta László és Németh Andrea leánya: Nikoletta, Mestery Károly és Sipőcz Krisztina fia: Balázs.

BORGÁTA

Halálozás: Molnár Imréné Kardos Erzsébet.

KEMENESMAGASI

Születés: Ambrus Endre és Mesterházy Nadinka fia: Tamás Kálmán.

Halálozás: Gondi Jánosné Talabér Rozália.

KENYERI

Születés: Schwarcz Tibor István és Tuczai Andrea Erzsébet leánya: Petra.

Halálozás: Kovács Gizella.

OSTFFYASSZONYFA

Születés: Berghoffer Sándor és Németh Erzsébet fia: Dániel, Kelemen Imre és Eőri Ilona leánya: Alexandra, Busznyák József és Major Éva fia: Dávid.

Halálozás: Petrétei Józsefné Virág Margit.

NAGYSIMONYI

Születés: Somlai Árpád és Ferenczy Teréz fia: Róbert.

Halálozás: Maráczi Géza.

SÖMJÉNMIHÁLYFA

Születés: Horváth Kálmán és Varga Ildikó fia: Máté, Horváth Zsolt és Márkus Renáta fia: Gábor Zsolt.

Halálozás: Zámbó Sándor.

PÁPOC

Születés: Süle Béla és Kozma Gabriella fia: Zsolt.

VÖNÖCK

Születés: Recse József és Kozma Izabella leánya: Bettina.

MERSEVÁT

Halálozás: Márkus Rozália, Horváth Lajos.

✧ SPORT ✧ eredmények – események ✧ SPORT ✧

1343

Ezüstérem a területi döntőn

A május 5-6-án Szombathelyen rendezett fiú kézilabda III. korcsoportos Diákolimpia megyei döntőjét a Celldömölki Eötvös Loránd Általános Iskola DSE csapata nyerte. A kis „szuper" csapat, **Sülè Nándor** testnevelő tanár vezetésével mindent elkövetett az eredményes szereplés érdekében. Egész tanévben lelkiismeretesen készültek, sok-sok iskolai tornán vettek részt, s ezeken soha nem adták I–III. helyezésnél lejjebb. Közben magabiztos játékukkal megnyerték a megyei „B" serdülő bajnokságot és a testnevelési osztályos iskolák megyei bajnokságát is. A megyei Diákolimpián elért első helyezésük tette lehetővé az országos területi döntőben való szereplést.

Az országos területi döntőt Pécs mellett, Szentlőrincen rendezték május 25-26-án. Pécs, Győr, Veszprém legjobbjaival kerültek egy csoportba. Kis városunk kézilabdázó palántái nem hoztak szégyent a celli kézilabdaéletre. A **Dénes Ákos, Tóth Róbert, Szakál Gábor, Lendvai Roland, Busznyák Csaba, Nagy István, Gulyás Gábor, Varga Tamás, Busznyák Norbert, Gecse Tamás, Nemes Balázs, Hegedüs Árpád, Kóbor Zsolt és Banyó Ákos** összetételű eötvösisták megelőzték a Győri ETO és a Veszprémi Bramac utánpótlását nevelő iskolákat és a Pécsi Testnevelési Általános Iskola mögött, amely a PMSC kézilabdázóinak előiskolája, a második helyen végeztek. Gratulálunk a csapatnak, edzőjének és nem utolsósorban a területi döntő gólkirályának, **Tóth Róbertnek,** aki 32 gólja val érdemelte ki a megtiszteltető címet és a különdíjat.

1344

Asztalitenisz

A május 11-én Celldömölkön megrendezett Kemenesalja Kupa egyéni meghívásos versennyel zárult az 1990/91. évi asztalitenisz évad a CVMSE versenyzőinek, akik az NB III Kherling csoportban a 7. helyezést érték el. Az NB III-ban mind a 18 mérkőzésen asztalhoz állt **Tarr Péter,** aki 31,94%-os teljesítményt nyújtott. 13 mérkőzésen szerepelt **Balázs Béla** (39,68%). 12 mérkőzésen **Máthé Gyula** (42,5%). 11-11 mérkőzésen **Botfa Tibor** (87,94%) és **Tancsics Sándor** (36,66%). Szerepeltek még a bajnokságban: **Balázs Gyula** (3 mérkőzés), **Varga Elemér** (2), **Obráz István** (1) és **Pázsi András** (1).

A bajnokság végeredménye

1. Szombathelyi Latex	18	16	1	1	192: 96	33
2. Nagykanizsa Üveggyár	18	13	1	4	177:111	27
3. Mosonmagyaróvár	18	12	3	3	168:120	27
4. Keszthely	18	7	5	6	146:142	19
5. Szombathelyi Építők	18	6	4	8	131:157	16
6. Soproni Kinizsi	18	5	4	9	131:157	14
7. Celldömölki VMSE	**18**	**4**	**4**	**10**	**125:163**	**12**
8. Győri Volán	18	2	8	8	124:164	12
9. Peremarton	18	3	5	10	124:164	11
10. Várpalota	18	1	7	10	122:166	9

A CVMSE utánpótlás csapatai a Vas megyei bajnokságokban szerepeltek. A serdülő csapat első, az újonc és ifjúsági csapatok a második, míg a felnőtt II. csapat a harmadik helyezést szerezte meg az 1990/91. évi bajnokságban.

1345

Diáksport

A diáksport kiemelkedő rendezvénye volt május 24-én, az Eötvös Loránd Általános Iskola 100 éves jubileumi ünnepsége keretében a Sportcsarnokban megrendezett iskolai sportnap. A csarnokot zsúfolásig megtöltött szülők és vendégek meggyőződhettek arról, hogy milyen sokrétű testi nevelés folyik az öreg alma mater falai között. Vörösre tapsolt tenyerek dicsérték a kicsik és nagyok szebbnél-szebb bemutatóit, a DSE tornászainak szemet gyönyörködtető gyakorlatait, az alsósok vidám táncos jelenetét, a labdát kézzel-lábbal bűvölő kis mesterek cseleit, góljait. Igazi jó, családias hangulat uralkodott a teremben. Dicséret ezért meindenkinek, azoknak, akik megszervezték, akik betanították a gyakorlatokat, és azoknak, akik mindezt oly kedvesen és természetesen bemutatták, a tanulóifjúságnak. Reméljük, hogy a jövőben nemcsak iskolai jubileum alkalmával, hanem évről évre, a régi iskolai hagyományokhoz visszatérve láthatunk majd egy-egy hasonló, jó kedvű iskolai sportnapot.

– A május 10-én Szombathelyen rendezett atlétikai Diákolimpia megyei döntő ötpróba egyéni és csapatbjnokságát fölényesen nyerték az Eötvös Általános Iskola DSE versenyzői.

Eredmények: **Fiú egyéni** (50 induló): 1. *Gulyás Gábor* 686 pont. 2. *Nagy István* 644 pont. 3. *Bedőcs Ferenc* (Szentpéterfa) 618 pont. **Fiú csapat:** 1. *Eötvös DSE* 2836 pont. (*Gulyás Gábor* 686, *Nagy István* 644, *Busznyák Csaba* 548, *Tóth Róbert* 502, *Molnár Lajos* 456, *Koronczai Gábor* 425). Testnevelő tanár: *Sebestyén József.* A versenyzőknek sok sikert kívánunk az országos döntőben.

– Alapszintű körzeti fiú kosárlabda döntő eredményei: Jánosháza–Sárvár Sylvester 29:41. Celldömölk Gayer–Sárvár Gárdonyi 16:44. Jánosháza–Gayer 25:21. Sylvester–Gárdonyi 46:22. Jánosháza–Gárdonyi 22:29. Sylvester–Gayer 50:14.

– Az Eötvös DSE kézilabda leánycsapatának, melynek felkészítését *Molnár János* végezte, balszerencséjére nem sikerült a megyei Diákolimpián az első hely megszerzése. Az utolsó mérkőzésen a szombathelyi Bolyaitól vereséget szenvedtek. Annyit azonban tudni kell, hogy ezt a leánycsapatot a döntőig sehol sem tudták legyőzni. Az egész éves teljesítményükhöz gratulálunk, mi is sajnáljuk, hogy nem sikerült a területi döntőbe jutás.

– Az Eövös DSE labdarúgói is sok szép sikert könyvelhettek el a tanév folyamán. *Kazári József* testnevelő tanár irányításával a III. korcsoportosok 2., míg az első korcsoportosok 3. helyezést értek el a megyei testnevelési osztályos iskolák bajnokságában.

1346

Kupa – Kupa – Kupa

– Május 11. Celldömölk. Asztalitenisz egyéni Kemenesalja Kupa. A CVMSE idényzáró meghívásos versenyének eredményei: Újonc: 1. Nagy Gábor Sz. Építők, 2. **Szalai László** CVMSE, 3. **Kiss Balázs** és **Németh Szabolcs** CVMSE. Serdülő: 1. **Szabó Csaba** CVMSE, 2. **Ölbei Péter** CVMSE, 3. Nagy Gábor és Koltay János Sz. Építők. Ifjúsági: 1. Molnár Balázs Kőszeg, 2. Nagy Gábor, 3. **Ölbei Péter** és **Szabó Csaba.** Felnőtt: 1. **Botfa Tibor** CVMSE, 2. Németh Károly Peremarton, 3. Bakonyi Ferenc Peremarton és Zömbik János Mosonmagyaróvár.

– Május 13. Celldömölk. Kézilabda Gayer Kupa. A Gayer Általános Iskola diáksportkörének hagyományos kézilabdatornáján 15 csapat részvételével az alábbi eredmények születtek: II. kcs. leány: 1. **Celld. Eötvös,** 2. Pápai Munkácsi, 3. **Celld. Gayer.** II. kcs. fiú: 1. **Celld. Eötvös,** 2. Kőszegi KOssuth, 3. **Celld. Gayer.** III. kcs. fiú: 1. Kőszegi Kossuth, 2. **Celld. Eötvös,** 3. **Celld. Gayer.**

– Május 17. Celldömölk. Kézilabda Eötvös Kupa. A rossz időjárás ellenére a benevezett 37 csapatból 20 csapat megjelent. Eredmények: II. kcs. fiú: 1. **Celld. Eötvös,** 2. Veszprémi Széchenyi, 3. **Celld. Gayer.** II. kcs. leány: 1. Szentgotthárd, 2. **Celld. Eötvös,** 3. **Celld. Gayer,** III. kcs. fiú: 1. Veszprémi Báthory, 2. **Celld. Gayer,** 3. Veszprém Széchenyi. III. kcs. leány: 1. **Celld. Eötvös,** 2. Sárvári Nádasdy, 3. Tapolca.

– Május 24. Jánosháza. Dukai Takách Judit kispályás labdarúgó kupa. A 21 csapat részvételével megrendezett hagyományos kispályás labdarúgó kupa eredményei: II. kcs. 1. Répceszentgyörgy, 2. Sárvári Nádasdy, 3. Vasvár. III. kcs. 1. Sárvári Nádasdy, 2. Vasvár, 3. Szombathelyi Bolyai.

– Május 30–31. Celldömölk. Sághegy Kupa. A Berzsenyi Lénárd Általános Iskola kispályás labdarúgótornáján 8 csapat vett részt. Eredmények: II. kcs. 1. Sárvári Gárdonyi, 2. **Celld. Berzsenyi,** 3. **Celld. Gayer.** III. kcs. 1. Sárvári Gárdonyi, 2. **Celld. Gayer,** 3. **Celld. Berzsenyi.**

ÚJ KEMENESALJA – Celldömölk Város Önkormányzatának lapja. Szerkesztőség: Celldömölk, Szentháromság tér 1. Szerkeszti a szerkesztőbizottság. Felelős kiadó: MAKKOS ISTVÁN. Felelős szerkesztő: BURKON LÁSZLÓ. Szövegszerkesztés: SZÜV Typo-team, Szombathely. Felelős vezető: PRÁCSER LÁSZLÓ igazgató. Nyomdai munkák: Szignatúra Kft. Szombathely. Felelős vezető BALLA TIBOR. ISSN 0865–1175.