VÁROSI KÖNYVTÁR
... Pf.: 40.
Telefon: ... 138
9501

Új KEMENESALJA

II. évfolyam, 10. szám
1990. szeptember

■ KEMENESALJA TANÁCSAINAK LAPJA ■ Megjelenik havonta ■ Ára: 5 forint ■

Választás előtti KÜLÖN-KIADÁS

Várakozással

Várakozással tekint a helyhatósági választások elé mindenki, aki csak kicsit is felelősséget érez községe, városa, a Kemenesalja jövője iránt, mindenki, aki még nem fásult bele a 40 év után végre meggyorsult politikai élet történéseibe. Bízhatunk abban, hogy itt, mifelénk a közönyössé fásultak kisebbségben vannak. A nyugati végeken sokszor mondogattuk jogos vagy jogosnak vélt büszkeséggel, hogy Nyugat-Magyarország közelebb áll Európához, mint hazánk keletebbre eső tájai. Büszkén őrizzük európaiságunk hagyományait, megmentett értékeit. Most a magunk érdekében bizonyíthatjuk, bizonyítanunk kell, hogy politikai kultúránk nem balkáni.

Tavasszal, Gyümölcsoltó Boldogasszony napján voksolt annyi év után először szabadon az ország, most a Szent Mihály-nap másnapján választ a város, a község. A tavasszal az volt a tét, lehetséges-e békésen és közakaratból a rendszerváltás; milyen politikai erők, csoportosulások, pártok lesznek ennek a történelmi fordulatnak a bizományosai. Akkor a tét mindannyiunk ügyeként, nemzeti sorskérdésként volt a mienk, a mostani tét miensége kézzelfoghatóbb: a magunk portáján alakíthatjuk a jövőt.

Hogy a tavaszi döntés mérlegét valaki most vonja-e meg magában fél év elteltével vagy vár az ítéletalkotással, az kinek-kinek a türelmétől függ. Hogy valaki elégedett-e vagy elégedetlen mindazzal, ami március óta történt, annak a függvénye, hogy mit várt, mit remélt. Hogy valaki csalódott-e azokban, akikre akkor szavazott, vagy választottjai ma is bírják a bizalmát, azt ki-ki maga döntheti el lelkiismeretében. Egy bizonyos: egy országos, nemzeti léptékű fordulatnak ennyi idő alatt közvetlen helyi hatásai alig lehettek. Még az esetleges csalódottaknak is józanul be kell látniuk, az alig több, mint 100 nap alatt a legjobban működő parlament erejét is lekötötték volna az országos, nemzeti problémák, a helyi közösségek gondjaival csak kivételes, sürgős intézkedést kívánó esetekben foglakozhatott. Örüljünk, hogy a mi szűkebb pátriánk nem küszködik ennyire égető gondokkal.

De gondjaink, megoldásra váró problémáink vannak, és ha nem is kerültek országos érdeklődés középpontjába, attól még fontosak, nekünk életbevágóan fontosak és részei a közös magyar gondoknak. A mi gondjainkban dönteni, azokon felelősséggel elgondolkodni, megoldásukról gondoskodni azoknak kell majd, akiket szeptember 30-án megválasztunk. Hic et nunc, itt és most a mi választásunktól függ, végre attól és csak attól függ, hogy kik gondoskodnak közvetlenül rólunk. A vidéki lét előnye–hátránya, hogy jól ismerjük azokat, akik között élünk, és most közülük kell választanunk. A szinte testközeli ismeretség alapján ítélhetjük meg, hogy választottunk jelleme, erkölcsi feddhetetlensége, tudása, hozzáértése, a község, a város, a lakókörzet közösségébe tartozása garancia-e választásunk helyességére.

Ezzel a lehetőséggel felelősen, meggondoltan élni kötelességünk; szeptember 30-án politikai érettségünkből vizsgázunk, ezen az érettségi vizsgán nem várhatunk, ne várjunk súgást. Mi tagadás, kevés időnk volt készülni a vizsgára, a magunk tanárai voltunk, vagyunk; a „nagy tanítók" bukását láthattuk. A tudomány nagyjai között nem kevés az autodidakta, legyen bátorságunk követni a példájukat, bízni a magunk szerezte, nem könnyen megszerzett tudásunkban!

Azokkal, akiket választunk, együtt kell majd készülnünk a következő vizsgákra, ha megbuknak, mi is velük bukunk.

Fontos döntésekben a harag rossz tanácsadó, az indulat elvakít. „A haraggal, kérlek, ne siessetek itt se!" – tanácsolja Brecht aggastyánja. Ne legyen indulatok, bosszúk, leszámolások vására ez az ősz! Rombolni könnyű, építeni nehéz. Ezt felejtették el azok, akik éppen a szabadság és a demokrácia jegyében hordták szét több, mint 40 éve a kastélyok bútorait, vágták ki a parkok faritkaságait, számolták fel a helyi közösségek, egyletek helyiségeit, szüntették meg végül nem egy kis faluban a település létezésének szinte minden feltételét. Mi ne romboljunk, ne hordjunk szét semmit, ami használható, ami csak így, épen és széthordhatatlanul használható. Sáfárkodjunk jó gazdaként javainkkal; kevéske javainkat azokra bízzuk, akik értő jószágkormányzói lesznek azoknak!

Léránt Ferenc

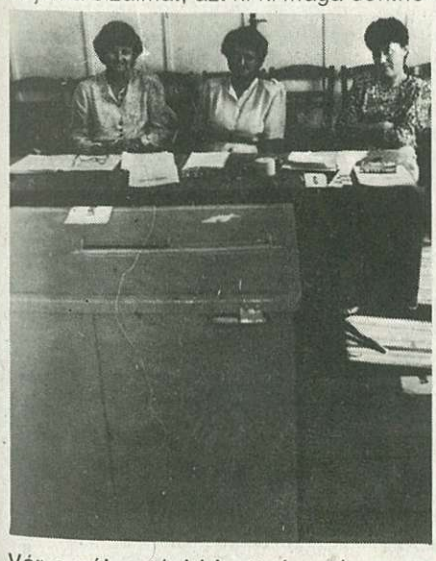

Vár a választási bizottság, vár a szavazóurna is...

Helyhatósági választások
1990. szeptember 30.

Sok szó esik manapság a közelgő helyhatósági választásokról, mégis úgy érezzük, néhány gondolattal hozzá kell járulnunk a kemenesaljai választópolgárok jobb tájékozódásához.

A községekben a szavazás az úgynevezett kislistás választási rendszer alapján zajlik, ami azt jelenti, hogy valamennyi település egy önálló választókerületet alkot, amelyben a lélekszám függvényében 3–13 tagú képviselőtestület jön létre. Kemenesalja településein a megválasztható képviselők száma 3–7 között mozog. Kivételt képez Jánosháza, ahol 11 tagú testület alakulhat.

Celldömölkön 10 egyéni választókerületi képviselőjelöltre, valamint 9 listán megválasztható jelöltre voksolhatnak a település polgárai.

Az egyéni választókerületek száma egynegyede a korábbi tanácstagi körzeteknek, ezért egy-egy helyi képviselő megválasztásához jóval több állampolgári szavazat szükséges. Emiatt a korábbi választásoknál esetleg már megszokott szavazóhelyiségek mindegyikét nem tudjuk a választók rendelkezésére bocsájtani, s lehetséges, hogy egyikmásik kicsit távolabb esik lakóhelyüktől. Ezért fontos, hogy mindenkinek figyelmesen olvassa el az úgynevezett kopogtatócédulán feltüntetett szavazókör helyét. A pontos tájékozódás érdekében lapunk is közli a város választókerületeinek területi beosztását, valamint a szavazóhelyiségek címét.

(Folytatás a 2. oldalon)

Helyhatósági választások

(Folytatás az 1. oldalról)

A községekben nem csupán a helyi képviselőtestület tagjait választja meg közvetlenül a lakosság, hanem a község és a testület első számú vezetőjét, a polgármestert is. Celldömölkön – mivel lélekszáma a 10 ezer főt meghaladja – a polgármester megválasztására később, az újonnan megválasztott képviselőtestület alakuló ülésén kerül sor. A celldömölki polgármester személyére a helyi képviselők tesznek javaslatot, s a jelöltek közül titkos szavazással választják meg e fontos politikai és közigazgatási poszt betöltőjét. A polgármester nem csak a képviselőtestület tagjai közül kerülhet ki, viszont megválasztásával automatikusan annak tagjává válik.

Sikeresen lezajlott a jelöltállítás folyamata. Valamennyi településen elegendő számú helyi képviselőjelölt, illetve polgármesterjelölt indul harcba a szükséges számú állampolgári voks megszerzéséért.

Szeptember 30-án a választópolgárok reggel 6 és este 18 óra között adhatják le szavazataikat a kijelölt szavazóhelyiségekben. Mindenki két szavazócédulát kap kézhez személyazonosságának megállapítása után. A községekben az egyiken a képviselőjelöltek, a másikon a polgármesterjelöltek névsora látható, ABC-sorrendben feltüntetve. A szavazat leadása úgy történik, hogy a választópolgár a jelöltek neve mellett található négyzetrácsba, (hétköznapiasan: kockába) ikszet vagy „+" (plusz) jelet tesz. A polgármester-választás szavazócéduláján ez egy jel alkalmazását jelenti. A községi képviselőtestület azonban több tagból áll, tehát ezen a szavazócédulán annyi személyt kell megjelölni, ahány fős lesz a majdani testület. Nagyon lényeges: az a szavazat, amelyen a testület tagjai számánál több jelöltet ikszeltek be, érvénytelen.

Némiképpen eltér az előzőekben ismertetettektől a celli szavazók feladata. Ugyanúgy két szavazólap segítségével fejezhetik ki akaratukat a lakóterületet legjobban képviselő személyekre, ám mind az egyéni választókerületi, mind pedig a listás szavazócédulán csak egy-egy jelöltet, illetve pártot (társadalmi szervezetet) választhatnak ki. Több jelöltre vagy szervezetre leadott szavazat érvénytelennek minősül, vagyis azt az eredmény megállapításakor figyelmen kívül hagyja a szavazatszámláló bizottság.

Érdemes néhány megjegyzést fűzni a listás szavazás módszeréről, tartalmáról. A szavazásra jogosult ez esetben a pártok, társadalmi szervezetek között választ. Mivel a jelöltek a lista sorrendjében juthatnak mandátumhoz, azon módosítani, változtatni nem lehet. Ha valakit valamilyen oknál fogva törölni kell, pl. azért, mert az egyéni választókerületben mandátumhoz jutott vagy utólag visszalépett, a következő személy eggyel előbbre lép.

Sikeres önkormányzati választás csak akkor lehetséges, ha a választópolgárok minél nagyobb számban élnek szavazati jogukkal. Legalább 40 százalékuknak szavazni kell ahhoz, hogy érvényesnek bizonyuljon az első választási forduló. Képviselő az a jelölt lesz, aki a legtöbb szavazatot elnyerte, feltéve, hogy azok aránya több mint az összes érvényes szavazat egynegyede. Ha e két feltétel egyike nem érvényesül, második választási fordulót kell tartani, amelynek időpontja október tizennegyedike. Amennyiben a második választási fordulóra azért kerül sor, mert a választók 60 százaléka nem jelenik meg, az első forduló valamennyi jelöltje ismét indulhat. A legtöbb szavazatot elérő három jelölt indulhat viszont akkor, ha – megfelelő állampolgári részvétel mellett – elegendő szavazat hiányában a képviselői mandátumot senki sem tudta elnyerni. Súlyos gondot okozhatna a helyhatósági választások eredménytelensége. Meghosszabodna az átmeneti időszak, testületi gazda nélkül maradnának a települések. Újabb napoknak, heteknek kellene eltelnie ahhoz, hogy a halasztást nem tűrő döntéseket végre meghozhassák az önkormányzatok.

A választásokkal összefüggő, bonyolult döntéseket igénylő munkát nem lehet demokratikus ellenőrzés nélkül végezni. Létrejöttek a választási bizottságok, amelyekben a pártok, társadalmi szervezetek delegáltjai is helyet kaptak. Feladatuk az önkormányzati választások figyelemmel kísérése, a vitás ügyek és jogorvoslati kérelmek elbírálása. Megalakultak a szavazatszámláló bizottságok, amelyekre a szavazás napján a munka dandárja vár.

Lehetetlenség arra vállalkozni, hogy az önkormányzati választások minden részletkérdésére kitérjünk egy rövid írás keretében. Továbbra is szívesen állunk Olvasóink rendelkezésére, és kérdéseikre, felvetéseikre még a szavazás napja előtt választ adunk.

dr. Tömböly Tamás

Ezt mondja a Munkáspárt

Ismét az urnák elé hivatott a magyar választópolgár. Szeptember 30-án sor kerül a helyi önkormányzatok megválasztására, ezzel úgymond Magyarországon befejeződik a rendszerváltás. A sajtóban, tvben, rádióban hetek óta mást sem hallunk, mint hogy minden önkormányzatba hiteles embereket kell választani. A régi rendszer híveit le kell váltani, el kell zavarni. Egyes politikusok részéről újra előkerült a korábbi választások alkalmával már jól bevált szöveg, mindenki bolsevik, akinek a hivatalos állásfoglalástól eltérő véleménye van. Dörgedelmes ígérgetések is újra elhangzanak, ezeknek a politikusoknak a szájából, nem zavarja őket az sem, hogy a parlamenti képviselők megválasztása előtt ezeket az ígéreteket már mintha hallottuk volna. Ugyanakkor a választási kampányban ugyancsak keveset hallottunk arról, hogy az eltelt több mint száz nap alatt mit tett a kormány az ígéretek teljesítése érdekében. Nos, ma már tudjuk. A választások előtt tett demagóg ígéretek az infláció megállítására, az erős forint megteremtésére, védőháló gyors kiépítésére – nem valósultak meg. Illúzió az az ígéret is, hogy a szabad piacgazdaság – a szükséges feltételek nélkül – azonnal megvalósítható, s ez önmagában fogja megoldani az ország gazdasági gondjait.

Ma már viszont minden reálisan gondolkodó ember tudja és látja, az emberek jelentős része saját bőrén érzi is, hogy körülményeink között a piac csak növeli a különbségeket: még szegényebbé teszi a szegényeket és gazdagabbá a gazdagokat.

A törvényhozásban és a kormányzatban hatalomra került jobboldal elkezdte és a nyílt antikommunizmus légkörében, a „leszámolás", a politikai B-listák fenyegetésével gyorsított ütemben folytatja a hatalomváltást a kormányhivatalokban, a fegyveres testületekben, a közhatalmi szerveknél, a gazdasági posztokon, a különféle oktatási, kulturális, egészségügyi intézményeknél, és arra készül, hogy a helyhatósági választásokon és a közigazgatási apparátus átszervezésével teljessé tegye a jobboldali hatalomátvételt. A parlamentben pedig feléledőben van és egyre inkább polgárjogot nyert a Horthy-korszak és a fasizmus durva „antibolsevizmusa", amely ma a szélsőséges reakciós erők önigazolására és minden progresszív hagyomány és törekvés megbélyegzésére szolgál. Az antikommunizmus ma már nem egyszerűen a kommunisták ellen irányul, hanem az emberek megfélemlítésének, mindenféle ellenvélemény, ellenzéki álláspont elnyomásának eszköze lett.

A Magyar Szocialista Munkáspárt celldömölki szervezete is igen nehéz helyzetben és légkörben végzi tevékenységét. A pártvezetőség korábban már többször elhatárolta magát az MSZMP korábbi hibáitól, helytelen politikájától.

Ilyen körülmények között készülünk a választásra. Esélyeinket reális mértéktartással ítéljük meg, de töretlenül hisszük, hogy a dolgozók döntő többségének már elege van a be nem tartott ígéretekből, elege van a nap mint nap tapasztalt áremelésekből és igen sokan már nosztalgiával gondolnak vissza arra az időre, amikor lefekvéskor mindenki pontosan tudta, mire ébred. Az MSZMP celldömölki szervezete higgadtan készül a választásokra. Nem állunk be a másokat becsmérlők csoportjába, senkit emberi jogaiban megsérteni nincs szándékunk.

Ugyanakkor kérjük a választópolgárokat, hogy a képviselőválasztás óta eltelt időszakot tegyék mérlegre, és aszerint szavazzanak személyekre is, meg pártokra is.

A Munkáspárt (MSZMP) celldömölki szervezete

A celldömölki városi szavazókörök helye, címe és az odatartozó egyéni választókerületek területi beosztása

1113

1. sz. szavazókör:

Tanácsköztársaság tér 17. (Volt nagyközségi tanács épülete.)

1. sz. választókerület:

Tanácsköztársaság tér, Gayer tér, Szomraky Z. u., Kisfaludy u., Wesselényi u., Király J. u., Budai N. A. u., Ifjúság tér, Sági u. 1–5.

2. sz. szavazókör:

Berzsenyi Dániel Gimnázium, Nagy S. tér 13.

2. sz. választókerület:

Vágány u., Vasút u., Zrínyi M. u., Móritz S. u., Zalka M. u., Vágóhíd u., Vörösmarty u., Nagy S. tér., Akácfa u., Balassi B. u., Tompa M. u., Hársfa u., Árvalányhaj u., Füztői B. u., Riczinger D. u., Építők útja, Tátra u., Hunyadi u., Kodály Z. u.

3. sz. szavazókör:

Lázár-ház, Sági u. 20. sz.

3. sz. választókerület:

Vasvári P. u., Sági u. 2–68., Sági u. 7–69., Temesvár u., Hámán K. u.

4. sz. szavazókör:

Mikes K. u. Napköziotthonos Óvoda.

4. sz. választókerület:

Gábor Á. u., Mikes K. u., Belovári u., Szalóky S. u., Csokonai u., Arad u., Május 1. u., Úttörő u., Április 4. u., Mesteri u., Kisdobos u., Gyár u., Sport u., Tó u.

5. sz. szavazókör:

Eötvös L. Általános Iskola József A. utcai épülete, József A. u. 1.

5. sz. választókerület:

Kassa u., Arany J. u., Ságvári E. u., Kolozsvár u., Pórdömölk u., Lenin u., Uzsok u., Városmajor, Sándorháza, József A. u., Ady E. u., Bartók B. u., Kölcsey F. u., Széchenyi u., Dózsa Gy. u., Batthyány u. 11–41. és 14–42. között, Petőfi u. 17–35. és 20–40. között.

6. sz. szavazókör:

MÁV Szociális Épület, Rákóczi u. 1. sz.

6. sz. választókerület:

Batthyány u. 1–9. és 2–12. között, Petőfi u. 1–15. és 2–18. között, Kossuth u., Szabadság tér, Rákóczi u., Árpád u., Deák u., Berzsenyi u., Pápai u., Botond u., Baross u., Esze T. u., Kinizsi u., Buza J. u., Bercsényi u., Bocskai u., Nemesdömölki u., Beloiannisz tér, Horváth E. u., Nagyvárad u., Radnóti u., Pozsony u., Béke-major, Marcal-major.

7. sz. szavazókör:

Bánytelepi Óvoda, Hegyi u.

7. sz. választókerület:

Sághegy, Vak B. u., Sikló u., Hegyi u. 52–66. és 19–31. között, Kráter u., Bem J. u., Kankalin u., Kökörcsin u., Heiner K. u., Dobó K. u., Móricz Zs. u., Martinovics u., Uzsabánya u., Kőtörő u., Eötvös u.

8. sz. szavazókör:

Művelődési Ház klubhelyisége, Sági u. 111.

8. sz. választókerület:

Kresznerics u., Újvilág u., Puskin u., Liszt F. u., Kertalja u., Vorosilov u., Bajcsy-Zs. u., Sági u. 101–157. és 102–182. között, Hegyi u. 2–42. és 1–15. között.

9. sz. szavazókör:

Berzsenyi L. Általános Iskola, Sági u. 157. sz.

9. sz. választókerület:

Sági u. 159–215. és 184–202. között, Kismező, Marx u., Fazekas u., Somogyi B. u., Táncsics u., Barátság u., Béke u.

10. sz. szavazókör:

Izsákfa utcai óvoda.

10. sz. választókerület:

Bokodi u., Hegyalja u., Bokod-puszta, Izsákfa u., Kodó u.

1114

Ezt mondják a szocialisták

„Szeretni a mindent adó hazát..."

(Kölcsey)

Számunkra Kemenesalja központjában ez a város jelenti a szűkebb hazát. Városunk népe ma a választások előtt egyszerre hallja a múlt harangzúgásos őszi Mária-búcsú hangjait, a múlt évtizedek vajúdó múlthívásait és ma a holnapkeresés egybecsendülő szólamait. Városunk történelmi múltja azt kívánja, hogy a holnap felé tekintsünk. Számba véve egy tízezernél is több lakost számláló városka különböző életkorú lakóit, különböző társadalmi rétegeit: megélhetés, életmód, művelődés, erkölcs és társasági élet korszerű formálódását.

Gondolkodásunk különböző pillérekre épül: a vasút ezernél is több dolgozójára, a helyi ipari üzemek és szövetkezetek munkásainak százaira, a magángazdaság gyarapodó műhelyeinek ugyancsak értéket termelő vállalkozóira.

A jövőformálás gondjai kiterjednek a város értelmiségi és alkalmazotti rétegeire. A jövőt csak egy egészséges és művelt társadalom képes formálni, ezért feltétlenül szükségesnek tartjuk az egészségügy területén már elindított kórházrekonstrukció kiteljesítését, a gyermekgyógyászat feltételeinek javítását.

A nevelés és az oktatás területén a megoldandó feladatok szükségessé teszik, hogy a hivatásos tanítói–tanári karok mellett nyerjék vissza régi szerepüket az egykori egyházi, vagy egyéb egyesületi keretben működő, az ifjúság nevelését és művelődését szolgáló szervezetek.

Éledjen újjá a sport terén az az öntevékeny emberré formálódás, ami hajdan eredményes atlétákat, labdarúgókat és más sportok eredményes versenyzőit adta a városnak.

Szeretnénk, ha újjáélednének azok a művelődési közösségek, amelyek emlékezetes színdarabaikkal, zenei és énekkari szereplőseikkel meghatározói voltak a város közművelődési arculatának. Szeretnénk, ha könyvtárunk korszerű eszközökkel biztosítaná a tájékozódás és ismeretszerzés újabb lehetőségét.

Szándékaink megvalósítását egy határozott és biztonságos gazdasági háttér nélkül nem tudjuk elképzelni. Támogatunk minden korszerű iparátalakítást és magánkezdeményezést. Szeretnénk tiszta, szép városi környezetben, kulturált szórakozóhelyeken hajdanvolt társasági életre emlékezni, korszerű üzlethálózat kiépítésén magunk is fáradozni. Városunkban mindig meghatározó volt a kereskedelem, a jól működő üzlethálózat. Amint az új szellem számára mindig nyitott volt ez a városka, hasonló módon nyitott volt gazdasága is. Iparosok és kereskedők is hozták és közvetítették a korszerűbbet és újat.

Szeretnénk, ha városunk pezsdülő élete a különböző felfogású emberek közös cselekvésében összpontosulna, és irányítaná a közigazgatás új szervezetét. Örömmel köszöntjük a szülőföldről elszakadt és távol élő kemenesaljaiakat, kérve támogatásukat és szellemi energiájukat a várostörténet újjáírásához is. Terveink megvalósulását csak ezzel a közös akarattal, az itt élő lakosság és a tájhoz kötődő emberek összefogásával érhetjük el.

MAGYAR SZOCIALISTA PÁRT VÁROSI ELNÖKSÉGE

1115

CELLDÖMÖLK EGYÉNI VÁLASZTÓKERÜLETEIBEN

1. sz. választókerület

Benkő Károly (MSZMP) Celldömölk, Gayer tér 9. (raktáros)

Kuthi László (független) Celldömölk, Szomraky u. 1. (vállalkozó)

Lukács György (független) Celldömölk, Tanácsköztársaság tér 8. (piacgondnok)

Pozsonyi Mihály (KDNP) Celldömölk, Tanácsköztársaság tér 18. (ügyvezető igazgató)

Süle Ferenc (MDF, SZDSZ, FKgP) Celldömölk, Tanácsköztársaság tér 18. (zeneiskola igazgató)

Tima László (MSZP) Celldömölk, Nagy S. tér 13. (nyugalmazott gimnáziumi tanár)

2. sz. választókerület

Dr. Ihász Judit (SZDSZ) Celldömölk, Hunyadi u. 2/A. (körzeti orvos)

Karvalics Imre (MSZMP) Celldömölk, Balassi B. u. 9. (boltvezető)

Limpár József (független) Celldömölk, Tompa M. u. 20. (tanácselnök-helyettes)

Miklós Ferenc (független) Celldömölk, Nagy S. tér. 14. (főmérnök)

Németh Dénes (FKgP) Celldömölk, Kodály u. 5/A. (kárszakértő)

Dr. Tamás Endre (KDNP) Celldömölk, Vörösmarty u. 34. (nyugalmazott főorvos)

Dr. Varga Gábor (független) Celldömölk, Tompa M. u. 13/A. (ügyvezető igazgató)

3. sz. választókerület

Cságoly István (független) Celldömölk, Vasvári P. u. 8/B. (BM-dolgozó)

Dömötör Géza (MDF) Celldömölk, Sági u. 9. (ált. isk. tanár)

Dr. Gruber Mária (független) Celldömölk, Riczinger D. u. 3. (Kórház-Rendelőintézet igazgatóhelyettes)

Koncsik János (független) Celldömölk, Sági u. 18/C. (vonatvezető)

Makkos István (KDNP) Celldömölk, Sági u. 11. (agrármérnök)

Nagy András (MSZP) Celldömölk, Sági u. 9. (ÁFÉSZ-előadó)

Portschy Tamás (SZDSZ) Celldömölk, Szomraky u. 2. (építészmérnök)

Velekey József (FKgP) Celldömölk, Ifjúság tér 2. (gépésztechnikus)

4. sz. választókerület

Baráth Mária (MSZP) Celldömölk, Ifjúság tér 6. (nyugalmazott ált. isk. igazgatóhelyettes)

Bedy Zoltán (FKgP) Celldömölk, Nagy S. tér 14. (nyugalmazott MÁV mérnök)

Boros József (KDNP) Celldömölk, Mesteri u. 9. (gépészeti csoportvezető)

Géczi József (független) Celldömölk, Gábor Á. u. 28. (Vasi Ifjúsági Szövetség alkalmazottja)

Dr. Horváth András (MDF, SZDSZ, FKgP) Celldömölk, Csokonai utca 66. (állatorvos)

Nagy István (független) Celldömölk, Csokonai u. 19. (nyugalmazott MÁV-alkalmazott)

Somogyi Sándor (független) Celldömölk, Csokonai u. 15. (nyugalmazott ingatlannyilvántartó főelőadó)

5. sz. választókerület

Ábrahám Ferenc (MDF) Celldömölk, Temesvár u. 17. (nyugalmazott KVÜ igazgató)

Csizmaziáné Hubert Mária (Mozgássérültek helyi csoportja) Celldömölk, Akácfa u. 70. (Területi Gondozási Központ vezető)

Dénes Lajos Szilveszter (KDNP) Celldömölk, Ady E. u. 3. (nyugalmazott ált. isk. tanár)

Kazári József (SZDSZ) Celldömölk, Sági u. 9. (ált. isk. tanár)

Németh Gyula (FKgP) Celldömölk, Kolozsvár u. 17. (fafaragó – népművész)

Dr. Oszkó Zoltán (MSZP) Celldömölk, Dózsa u. 18. (ált. isk. igazgató)

Pethő Kálmán (független) Celldömölk, Ady E. u. 51. (közterület-felügyelő)

6. sz. választókerület

Bedy Zsolt (független)

1116

Ezt mondják a szabaddemokraták

A HELYI SZABADSÁG ESÉLYE!

Szeptember 30-án SZABAD ÖNKORMÁNYZATOT választhat minden település, így Celldömölk is. Megszűnik a kormányzatot és a kommunista hatalmat kiszolgáló tanácsi rendszer. Végre a MAGA URA lehet minden helyi közösség. Az ELLENZÉK legnagyobb pártja, a SZABAD DEMOKRATÁK SZÖVETSÉGE hosszú parlamenti vitákban megakadályozza a települések szabadságát korlátozó kormányzati javaslatok nagy részének elfogadását, hogy az államhatalom helytartóiból – a tanácsokból – valóban SZABAD ÖNKORMÁNYZATOK legyenek!

Az SZDSZ megakadályozta,

– hogy a kormánypártok fönntartsák, sőt megerősítsék a megyerendszert,

– hogy a régi első titkár és a tanácselnök helyett nagyhatalmú főispánokat nevezzenek ki,

– hogy az egykori vb-k mintájára szűk körű választmányt aggassanak az önkormányzatok nyakába,

– hogy a kormány dirigáljon az önkormányzatoknak, beleszólhasson a helyi pénzek elosztásába.

Az SZDSZ eszménye a FÜGGETLEN ÉS ERŐS ÖNKORMÁNYZAT, amely lehetőséget ad arra, hogy a helyi döntésekben a település MINDEN POLGÁRÁNAK érdekét figyelembe vegyék. Mi azt akarjuk, hogy sem az urak, sem az elvtársak Magyarországa ne jöhessen vissza. Mi azt akarjuk, hogy SZABAD, békés POLGÁROK éljenek városunkban.

VALLJUK, HOGY SZABADSÁG CSAK GAZDAGODÓ POLGÁROK KÖZÖSSÉGÉBŐL ÉPÜLHET!

A SZABAD DEMOKRATÁK sehol sem törekszenek kizárólagos helyi hatalomra! Több választókerületben is indítottunk közös jelöltet, illetve ha az elfogadható, támogatjuk más pártok jelöltjeit.

Az országgyűlésben az SZDSZ elérte, hogy ne csak pártok, hanem minden bejegyzett egyesület, a helybéliek minden szervezete indíthasson jelöltet. Ezért tud jelöltet állítani városunkban pl. a Vöröskereszt.

Mi, CELLDÖMÖLKI SZABADDEMOKRATÁK, nem a parlamenti politizáláshoz keresünk támogatást, hanem FELELŐS helyi politizálást szeretnénk. A mi jelöltjeink nem pártpolitikusok, hanem SZAKEMBEREK. Méghozzá fiatal, energikus szakemberek, akik a maguk bőrén érzik az elmúlt időszak kommunista hatalmi berendezkedések minden hátrányát.

Aki a SZABADDEMOKRATÁKRA és jelöltjükre szavaz, az a helyi demokrácia, a saját hatalmára is szavaz. A helyi közélet megtisztítása, az összefonódások felgöngyölítése csak úgy lesz lehetséges, ha az eddigi hatalom kiszolgálói és haszonélvezői – bújjanak bár a függetlenség leple alá, vagy öltözzenek bármelyik párt jelmezébe – nem kapnak lehetőséget működésük folytatására. Ehhez kínálnak alternatívát a SZABADDEMOKRATÁK, jelöltjeik személyében.

Jelöltjeink között van orvos, építészmérnök, gépészmérnök, kohómérnök, kisvállalkozó, a vasút különböző területeiről egyszerű munkás és vasúti tiszt, állatorvos, zeneiskolai igazgató, valamint tanár stb.

Ön választ! Hallgasson a szívére, de fontolja meg érveinket!

Adjon esélyt a szakértelemnek!

Adjon esélyt a szabadságnak!

Válasszon GONDOLKODÓ, GONDOSKODÓ, HOZZÁÉRTŐ SZABAD ÖNKORMÁNYZATOT!

SZDSZ

ÉS A LISTÁKON INDULÓ KÉPVISELŐJELÖLTEK NÉVSORA

Celldömölk, Buza J. u. 2. (közlekedési főelőadó)

Gasparics Sándor (MSZMP) Celldömölk, Nagyvárad u. 29. (gépkocsivezető)

Györök István (független) Celldömölk, Kossuth u. 15/A (főmérnök)

Dr. Nagy János (FKgP) Celldömölk, Deák F. u. 21. (főorvos)

Rácz István (SZDSZ) Celldömölk, Pozsonyi u. 4. (vállalkozó)

Dr. Szabó Lajos (KDNP) Celldömölk, Széchenyi u. 3. (nyugalmazott főorvos)

7. sz. választókerület

Boznánszky László (KDNP) Celldömölk, Móricz Zs. u. 15. (késes és köszörűs mester)

Böcskei Ferenc (SZDSZ) Celldömölk, Sikló u. 1. (MÁV-alkalmazott)

Döme István (Vöröskereszt alsósági alapszervezete) Celldömölk, Vak B. u. 11. (gépjárműoktató)

Oszkó Imre (MSZP) Celldömölk, Eötvös u. 21. (fiókvezető)

Varga László Csaba (független) Celldömölk, Hegyi u. 36. (ÉGÁZ kirendeltségvezető)

8. sz. választókerület

Erdélyi Antal (Vöröskereszt alsósági alapszervezete) Celldömölk, Kresznerics u. 18. (MÁV-gondnok–engergetikus)

Gruber, Sándor (MDF) Celldömölk, Vorosilov u. 9. (nyugalmazott MÁV-alkalmazott)

Hanzsér Gyula (FKgP) Celldömölk, Fazekas M. u. 2. (magángazdálkodó)

Kiss Lajos (KDNP) Celldömölk, Sági u. 120. (nyugalmazott MÁV-alkalmazott)

9. sz. választókerület

Balogh József (Vöröskereszt alsósági alapszervezete) Celldömölk, Barátság u. 11. (kórházi portás)

Hanzsér Elemér (KDNP) Celldömölk, Sági u. 205. (MÁV-alkalmazott)

Józsa Ernő (FKgP) Celldömölk, Fazekas M. u. 19. (nyugalmazott építésvezető)

Minárcsik János (SZDSZ) Celldömölk, Vak B. u. 11. (MÁV-alkalmazott)

10. sz. választókerület

Deé Károly (SZDSZ, MDF) Celldömölk, Hegyalja u. 37. (MÁV-alkalmazott)

Farkas Zoltán (független) Celldömölk, Bokodi u. 11. (tsz-háztáji agronómus)

A FÜGGETLEN KISGAZDA FÖLDMUNKÁS ÉS POLGÁRI PÁRT LISTÁJA

1. **Szabó Endre** Celldömölk, Tanácsköztársaság tér 18. (nyugalmazott főállattenyésztő)
2. **Horváth Gyula** Celldömölk, Kodály Z. u. 1/C. (kémiai ágazatvezető)
3. **Dr. Nagy János** Celldömölk, Deák F. u. 21. (főorvos)
4. **Süle Ferenc** Celldömölk, Tanácsköztársaság tér 18. (zeneiskolaigazgató)
5. **Velekey József** Celldömölk, Ifjúság tér 2. (gépésztechnikus)

A VÖRÖSKERESZT ALSÓSÁGI ALAPSZERVEZETÉNEK LISTÁJA

1. **Erdélyi Antal** Celldömölk, Kresznerics u. 18. (MÁV-gondnok–energetikus,)
2. Bíró Gábor Celldömölk, Újvilág u. 1. (BM-dolgozó)
3. Balogh József Celldömölk, Barátság u. 11. (kórházi portás)
4. Csőre Imre Celldömölk, Kresznerics u. 33. (festőmester)
5. **Döme István** Celldömölk, Vak B. u. 11. (gépjárműoktató)
6. **Frank József** Celldömölk, Kresznerics u. 15. (MÁV-alkalmazott)
7. **Dr. Csiszár Tibor** Celldömölk, Bajcsy-Zs. u. 5. (jogtanácsos)
8. **Imre István** Celldömölk, Sági u. 175. (tsz-agronómus)

A MAGYAR SZOCIALISTA MUNKÁSPÁRT LISTÁJA

1. **Benkő Károly** Celldömölk, Gayer tér 9. (raktáros)
2. **Hajós Gusztáv** Celldö-

(Folytatás a 6. oldalon)

1117

Ezt mondja a Magyar Demokrata Fórum

A megalakuló önkormányzat előtt az élet szinte minden területén súlyos gondok állnak, részben helyi hibák, részben az ország általános helyzete miatt. Ezek közül a szűk terjedelem következtében az alábbiakat említjük meg.

*1. A korábbi **közigazgatási** területrendezések kapcsán elkerült intézmények közül elsősorban a kormány előtt lévő törvényjavaslat alapján a helyi bíróság visszaállítását szorgalmazzuk.*

*2. Az önkormányzat keresse meg a jövedelmező **gazdasági** vállalkozások lehetőségét. Törekedjenek arra, hogy a gazdaság minél nagyobb területén az önkormányzati részesedés is jelentős maradjon. A város intézményeinek önállóságát gazdálkodási szempontból is meg kell teremteni. A merev költségvetési felhasználás helyett a célszerű, hosszabb távra tekintő gazdálkodás nyerjen teret.*

*3. A közműellátás fejlesztése során a szükségszerűen szaporodó vállalkozások **infrastrukturális** feltételeit messzemenően figyelembe kell venni. A szolgáltató szervek szerepét vállalkozási alapra kell helyezni, hogy az önálló intézmények maguk dönthessenek a legmegfelelőbb megoldásokról. A fiatalok és rászorulók lakáskörülményeinek javítását a támogatások rendszerének felülvizsgálatával és a nyilvánosság szerepének fokozásával kell biztosítani.*

*4. Az **egészségügy** területén támogatjuk a városi kórház szakmai fejlesztését, és tárgyi-technikai feltételeinek korszerűsítését. A szakorvosi és gyermekorvosi ellátás egy helyen történő megszervezését javasoljuk, s az integrált intézményt a Kossuth utcában jelenleg más célra használt épületben kell elhelyezni. A kölcsönös érdekeltség és bizalom alapja a szabad orvosválasztás, amelynek lehetőségét meg kell teremteni.*

5. Az iskola legfőbb döntéshozó szerve a szülők, iskolafenntartók, pedagógusok és diákönkormányzat képviselőiből álló iskolaszék legyen. Az oktatási-nevelési módszerek, stratégiák bevezetése ill. alkalmazása az önálló iskola szuverén joga. (Pl. Zsolnay-féle képességfejlesztő iskola, olvasástanítási és matematikatanítási eljárások stb.)

6. A gyermek és a lakosság egészséges életmódjának, sportolásának feltételeit a meglévő létesítmények nyitottá tétele és a helyi úszásoktatás lehetőségének megteremtése jelentősen javíthatja. Az utóbbihoz – véleményünk szerint – a lakosság összefogására is lehetne számítani.

*7. Az önkormányzat mérje fel az igénybejelentés nélkül is valóban rászorulókat és a jelenlegi többcsatornás elosztás helyett a **szociálpolitikára** rendelkezésre álló pénzeket ésszerűbben kell felhasználni.*

*8. A város **közbiztonsága** a vagyon elleni bűncselekmények kategóriájában az országos átlagnál is romlóbb tendenciát mutat. A technikai-anyagi feltételek fejlesztése mellett ugyanakkor a közterületen végzett munka hatékonyságának javítását követeljük. Erre azért van szükség, mert – illetékesek tájékoztatása alapján – szakmailag sem megfelelő a jelenlegi állomány.*

A Magyar Demokrata Fórum jelöltjeit úgy igyekeztünk kiválasztani, hogy a felsorolt célokat és a város érdekeit szakszerűen képviseljék. Kérjük a Tisztelt Választópolgárokat, hogy szavazataikkal támogassák őket.

MA AZ ÖN KEZÉBEN A HOLNAP!

MDF

1117

CELLDÖMÖLK LISTÁS JELÖLTJEI

(Folytatás az 5. oldalról)

mölk, Sági u. 1. (nyugalmazott rendőrkapitány)

3. Szabó Lászlóné Celldömölk, Tanácsköztársaság tér 8. (nyugalmazott kesztyűmegmunkáló)

4. Kocsi Dezső Celldömölk, Szalóky S. u. 2. (nyugalmazott munkásőrparancsnok)

5. Gasparics Sándor Celldömölk, Nagyvárad u. 29. (gépkocsivezető)

6. Karvalics Imre Celldömölk, Balassi B. u. 9. (boltvezető)

A SZABAD DEMOKRATÁK SZÖVETSÉGÉNEK LISTÁJA

1. Dr. Ihász Judit Celldömölk, Hunyadi u. 2/a. (körzeti orvos)

2. Portschy Tamás Celldömölk, Szomraky u. 2. (építészmérnök)

3. Németh Béla Celldömölk, Ifjúság tér 4. (ált. isk. (tanár)

4. Varga László Csaba Celldömölk, Hegyi u. 36. (ÉGÁZ kirendeltségvezető)

5. Heténvi József Celldömölk, Kodály Z. u. 5/C. (MÁV-alkalmazott)

6. Lampért Attila Celldömölk, Batthyány u. 33. (vízmű munkavezető)

7. Böcskei Ferenc Celldömölk, Sikló u. 1. (MÁV-alkalmazott)

8. Kovács Endréné Celldömölk, Mikes u. 18. (kesztyűgyári varrónő)

9. Imréné Moór Edit Celldömölk, Sági u. 9. (telefonkezelő)

10. Joó József Celldömölk, Ifjúság tér 4. (moziüzem vezető)

11. Deé Károly Celldömölk, Hegyalja u. 37. (MÁV-alkalmazott)

A MAGYAR DEMOKRATA FÓRUM LISTÁJA

1. Ábrahám Ferenc Celldömölk, Temesvár u. 17. (nyugalmazott KVÜ igazgató)

2. Dömötör Géza Celldömölk, Sági u. 9.(ált. isk. tanár)

3. Németh József Celldömölk, Vasvári P. u. 5/C. (lakatos)

4. Benkő Pál Celldömölk, Széchenyi u. 10. (nyugalmazott tímármester)

5. Zala István Celldömölk, Kisfaludy u. 13. (ált. isk. tanár)

6. Hanzsér László Celldömölk, Gábor Á. u. 23. (fogtechnikus)

7. Garai László Celldömölk, Sági u. 18. (műszerész)

8. Dr. Horváthné Kőmüves Margit Celldömölk, Csokonai u. 66. (ált. isk. tanár)

A KERESZTÉNYDEMOKRATA NÉPPÁRT LISTÁJA

1. Pozsonyi Mihály Celldömölk, Tanácsköztársaság tér 18. (ügyvezetőigazgató)

2. Makkos István Celldömölk, Sági u. 11. (agrármérnök)

3. Pejkó Zoltán Celldömölk, Tanácsköztársaság tér 8. (nyugalmazott tisztviselő)

4. Dr. Szabó Lajos Celldömölk, Széchenyi u. 3. (nyugalmazott főorvos)

5. Gaszak Gerd Celldömölk, Wesselényi u. 3. (kórházi csoportvezető)

6. Dénes Lajos Szilveszter Celldömölk, Ady E. u. 3. (nyugalmazott ált. isk. tanár)

7. Hanzsér Elemér Celldömölk, Sági u. 205. (MÁV-alkalmazott)

8. Harsányi Egyedné Celldömölk, Sági u. 5. (raktárvezető)

9. Balogh István Celldömölk, Zalka M. u. 25. (nyugdíjas festőmester)

A MAGYAR SZOCIALISTA PÁRT LISTÁJA

1. Tima László Celldömölk, Nagy S. tér 13. (nyugalmazott gimnáziumi tanár)

2. Oszkó Imre Celldömölk, Eötvös u. 21. (fiókvezető)

3. Dr. Oszkó Zoltán Celldömölk, Dózsa Gy. u. 18. (ált. isk. igazgató)

4. Baráth Mária Celldömölk, Ifjúság tér 6. (nyugalmazott ált. isk. igazgatóhelyettes)

5. Nagy András Celldömölk, Sági u. 9. (ÁFÉSZ-előadó)

Ezt mondják a kereszténydemokraták

Általános elvként kell leszögeznünk, hogy a Kereszténydemokrata Néppárt keresztény világnézeti alapon áll, politikáját ez motiválja. Elismeri és védi a magántulajdont, hirdeti a felebaráti szeretteten alapuló társadalmi szolidaritást.

Életképes önkormányzat kibontakozásához szükség van az önkormányzat működőképességét biztosító gazdasági, közigazgatási és közszolgálati törvények megalkotására.

Ezek megléte esetén a KDNP a helyi önkormányzatra váró feladatokat a következőképpen látja:

– Segíteni a szociális piacgazdálkodás létrejöttét a helyi viszonyok között is. Ösztönözni a vállalkozókészséget, a régi hagyományokat helyreállító kisipart életre kell kelteni hitel és adókedvezmények nyújtásával is. Új a megteremteni a tisztes haszon fogalmát. A város profilját nagyban meghatározó vasúti csomópont jellegből gazdasági hasznot kovácsolni. A külföldi tőke előnyös beáramlásának lehetőségét megkeresni. Mindez új munkahelyek teremtésével a foglalkoztatási gondokat is enyhítené. Meg kell szüntetni a kapun belüli munkanélküliséget, a bürokráciát.

– A településpolitikán belül az infrastruktúra sürgős fejlesztése szükséges. A telefonhálózat korszerűsítése a gazdasági fellendülésnek is előfeltétele. Celldömölk és Ság arányos fejlesztésére van szükség az idegenforgalmi, turisztikai lehetőségek maximális kihasználásával. Nagyobb rendet szeretnénk városunkban, a tisztaság, parkosítás, környezettel való törődés területén rengeteg a tennivaló.

– A kereskedelemben a hiánykereskedelmet kell megszüntetni, itt is alakuljon ki verseny a kereskedők között. Szeretnénk bővülő választékot, egyenletesen jó kínálatot, tiszta ízléses boltokat.

– Egyik legnehezebb feladat a lakásgazdálkodás. Sajnos a kritikus lakáshelyzet gyors megoldásával nem számolhatunk. Itt is az anyagi lehetőségek szűkös volta a meghatározó. Csak az igazságosabb lakáspolitika kialakítását szorgalmazhatjuk.

– Az egészségügyet az országos elképzeléseknek megfelelően kell megújítani, ahol cél a családi orvos intézményrendszerének kialakítása az emberközpontúbb egészségügyi szolgálat keretein belül.

– Olyan iskolákat szeretnénk, melyekben biztosítva van a világnézetek szabadsága, emelkedik az oktatás színvonala és az oktatás mellett a nevelésre is van mód. A pedagógusok kapjanak több lehetőséget elképzeléseik megvalósítására, válasszanak saját maguknak tető vezetőket az iskolák élére. A hit és erkölcstan oktatása körül egyesek által támasztott hisztériás vitában a múlt kísértetének feltámadását látjuk.

– A fiatal nemzedék erkölcsi nevelését kiemelten fontosnak tartjuk. Ebben a helyi egyházaknak szerepe döntő, ezért működésükhöz a legoptimálisabb feltételeket biztosítani kell. Hivatásuk zavartalan teljesítése szükséges ahhoz, hogy városunk visszanyerje önbizalmát, helyreálljon a társadalomban a keresztény értékrend, és így emberformáló, személyiségalakító közösség jöjjön létre. Keresni kell az egyházi oktatási intézmények (óvodák, iskolák) létrehozásának lehetőségeit is. A hátrányos helyzetbe került emberek érdekében az önkormányzat szociális szolgálata működjék együtt az egyházak és más segélyszervek munkájával.

– A város életének, közérzetének javításához a közbiztonság megszilárdítása elengedhetetlen. E téren is az önkormányzatnak mindnyájunk érdekében az illetékes szervnek segítséget kell nyújtania a megfelelő személyi állomány és a műszaki feltételek megteremtéséhez.

A fenti elképzelések csak akkor lesznek konkrétabb formába önthetők, ha az új önkormányzat tisztában lesz majd anyagi lehetőségeivel is. A koalíciós pártok nevében a Tisztelt Városi Tanácshoz írt levelünk, mely a költségvetés helyzetét, jelenlegi állapotát firtatja, sajnos nem talált megértésre, így válasz híján a várható helyzet megítélése nagyon nehéz.

Az önkormányzati választások során mi továbbra sem pártok rivalizálását kívánjuk, hanem hiteles embereket akarunk a helyi önkormányzatba is.

A KDNP vezetősége

Polgármester- és képviselőjelöltek

(A nevek mögött zárójelben a jelöltet támogató párt rövidítése található, ahol ilyen megjelölés nem szerepel, az illető független jelölt.)

VÖNÖCK

Polgármesterjelöltek
Buti Lajos, Csuka Gyula (FKgP), Horváth István, Palánki Gyula.

Képviselőjelöltek
ifj. Bakk Károly, Bognár Sándor, Burján Csabáné, Buti Károlyné, Buti Lajos, Buti Sándor, Enyingi Levente (FKgP), ifj. Horváth Ferenc, Hőbe Dezső (FKgP), Kovács Győző (FKgP), Kovács Lajos, Kosztolánczi József, Kurányi László, id. Lutter Tibor (FKgP), Molnár Imre, Molnár Istvánné, Nagy István, Riczinger Attila, ifj. Tőke János (FKgP), Vargyai Sándor (FKgP).

MERSEVÁT

Polgármesterjelöltek
Beleznay László, Horváth Lajos (FKgP), Varga László.

Képviselőjelöltek
Borsits György, Csillag Albert, Csőrvári Benedek, Horváth Attila (FKgP), Katona Jenőné, Kiss Tivadar (FKgP), Kovács Pius (FKgP), Nagy Imre, Nagy Zoltán, Orbán László (FKgP), ifj. Papala Tamás (FKgP), Szabó Sándor, Varga László, Vargyai Emil.

KEMENESSZENTMÁRTON

Polgármesterjelöltek
Csete Kálmán, Kovács Sándor, Patyi László, Tőke János.

Képviselőjelöltek
Bándoli László, Hencz Ernő, Németh Miklós, Tőke János, Varga Imre, Zseli József.

KENYERI

Polgármesterjelöltek
Cseh Teréz, Fehér Imre, Pörneczi Norbert.

Képviselőjelöltek
Császár Gyula, Császár József, Csuka Leóné, Geiger Imre, Lakatos Jenő, Máthé Gyuláné, Nemes Jenő, Orbán Imre, Dr. Pörneczi Károlyné, Pörneczi Norbert, Pörneczi Zoltán, Pusztai Géza, Rozmán Antal, Schwarcz Tibor, Takács Irén, Varga Imre, Varga Ottó, Virág Béla.

PÁPOC

Polgármesterjelöltek
Pap Zoltán, Dr. Németh Szilveszterné, ifj. Bedő László.

Képviselőjelöltek
Császár Ferenc, Csiszár Lajos, Fehér Lajos, Fehér Péter, Figder Elemér, Horváth István, Horváth Tibor, Pap László.

OSTFFYASSZONYFA

Polgármesterjelöltek
Vadász István, Vörös Istvánné.

Képviselőjelöltek
Ambrus József, ifj. Ambrus Zoltán, Bagicsné Sebestyén Zsuzsa, Földi Csaba, Ifj. Gecse József, Gömböcz István, Hajba Lajos, Horváth Gyula (FKgP), Horváth Imre (FKgP), Jákói István, Laki Sándorné, Németh József, Smidéliusz Béla, Szabó János (FKgP), Szenténé Bóka Lilla, Takács Gyula (FKgP).

CSÖNGE

Polgármesterjelöltek
Baranyai Ernő, Tóth József.

Képviselőjelöltek
id. Csőre Lajos, Dombi Sándor, Hencz István, Molnár Lajos P., Németh Endre, Somogyi Gyula, Szabó Ernő.

BOBA

Polgármesterjelöltek
Gyömörey László, Imre László, Kovács László, Kulman Lajos, Szabó Sándor, Szelestey László.

Képviselőjelöltek
Baranyai László, Baráth Gyula, Fridrich János, Géczi Sándor, Kovács Miklós, Kulman Lajos, Móri László, Nagy Sándorné, Nemes Zoltán, Páli Sándorné, Szabó Sándor, ifj. Szabó Sándor, Szalay Károly, Szalóky Attila, Szelestey László, Vass György.

NEMESKOCS

Polgármesterjelöltek
Fülöp József, Hajós Zsolt, László Ervin.

Képviselőjelöltek
Fülöp Dezső, Fülöp József, Györkös Géza, Hajós Géza, Hajós Zsolt, Laczi Vendel, Nagy Zsolt, Somogyi László, Pálffy Dánielné.

SÖMJÉNMIHÁLYFA

Polgármesterjelöltek
Bincze Imre, Cseledi Jenő (MDF, FKgP), Csótár Gábor (FKgP), Kozák János.

Képviselőjelöltek
Ambrus Géza, Árvai Zoltán (FKgP), Baranyai András, ifj. Borhy Ferenc (FKgP), Gellért József, Gosztola Józsefné, Halász Vilmosné, Hencz Sándor (MDF, FKgP), Kemendi Sándor (FKgP), Lampért Sándor, Macsotai Géza, Molnár József (FKgP), Mód Gyula (FKgP), Mógor Dénes, Orth Tiborné, Takács Kálmán.

KEMENESMAGASI

Polgármesterjelöltek
Balogh Ferenc, Böröndy Jenő, Kozma Béla.

Képviselőjelöltek
Balogh Ferenc, Berghoffer Sándorné, Botló Ferencné, Böröndy Jenő, Budinszky Sándor Antalné, Csiszlérné Bokányi Piroska, Erős József, Guóth Emil, Horváth József, Hujber Ernő, Jánossy Jenő, Koncz Ferenc, Kovács Zoltán, Kozma Béla, Márkus Aladár, Sebestyén Zoltán Gyula, Szuh István Árpád.

SZERGÉNY

Polgármesterjelöltek
Bokányi Imre Tamás, Buzás Miklósné.

Képviselőjelöltek
Bendes József, Buda Károly, Buzás Imréné, Buzás Miklósné, László Ferenc, László Miklós, Márkus Ferenc, Mező Zoltán, Bokányi Imre Tamás, Szentgyörgyi Gyuláné.

JÁNOSHÁZA

Polgármesterjelöltek
Schlőber Etelka, Szabó László (FKgP), Dr. Varga Iván (MDF).

(Folytatás a 8. oldalon)

Polgármester- és képviselőjelöltek

(Folytatás a 7. oldalról)

Képviselőjelöltek
Bakó Béla, Bódis Zoltán (FKgP), Farkas Ferencné, Herman Ottó (MDF, KDNP), Horváth Sándor (KDNP), Illés Sándor, Jakab Tibor (KDNP), Keresztes István (KDNP, MDF, FKgP), Kovács Sándor (MDF), Laczi Vendel (KDNP), Marton Ferenc, Molnár Géza (FKgP, MDF, KDNP), Németh László (FKgP), Perendi Ferenc (FKgP), Pongrácz Lászlóné (FKgP, KDNP, MDF), Dr. Pődör Imre (SZDSZ), Pulay Mária (KDNP), Rába Tivadar (KDNP), Simon Gyula (SZDSZ), Szabó László (SZDSZ), Dr. Szente Tamás (MDF), Ughy Attila (KDNP, MDF, FKgP), Varga Ferenc (MDF), Dr. Varga Sándor (FKgP), Vargyai István (MDF), Vincze Gyula, Wittinger Béla (KDNP), Zsoldos Ernő (FKgP, SZDSZ, KDNP, MDF).

KISSOMLYÓ

Polgármesterjelöltek
Horváth József, Németh Gyula.

Képviselőjelöltek
Kiss Ernő, Kovács Gyula, Németh Géza, Varga Károly, Zsámboki László.

KARAKÓ

Polgármesterjelöltek
Elekes János (SZDSZ), ifj. Németh Ottó (FKgP).

Képviselőjelöltek
Elekes János (SZDSZ), Horváth Ferenc (FKgP), Tolnai Imre (FKgP).

NEMESKERESZTÚR

Polgármesterjelöltek
Marton Ferenc, Nagy Józsefné, Szép József.

Képviselőjelöltek
Haraszthy Lajos, Marton Ferenc, Molnár Miklós, Nagy Józsefné, Szabó Ferenc, Szép József, Varga István, Zömbik János.

DUKA

Polgármesterjelöltek
Boros Zoltán (FKgP), Kardos Árpád.

Képviselőjelöltek
Ágoston Lajos, Csirkovics Dezső, Farkas Kálmán (FKgP), Németh Marianna, Rosta Tibor, Tóth Imre, Varasdi Zoltán (FKgP).

KELÉD

Polgármesterjelöltek
Feiler Ferenc, Laczi Gyula.

Képviselőjelöltek
Czigányné Tóth Rozália, Feiler Ferenc, Laczi Gyula.

KEMENESPÁLFA

Polgármesterjelöltek
Kiss Sándor (KDNP), Szabó János.

Képviselőjelöltek
Bella Tamás (FKgP), Dömötör András, Németh Károly, Páli Árpád, Rosta Attila (FKgP, KDNP), Szabó Ernő (KDNP), Szatmári György.

SPORT

Négy meccs = ötven százalék

Kézilabda-visszapillantó

A CVMSE férfi kézilabdacsapata augusztus 25-én a Tolna megyei Iregszemcsén debütált az NB II-ben. A helyi kutatóintézet csapata ellen lelkes és jó játékkal 23:22-re győzött. A győztes csapat így állt fel: Simon – Gulyás, Skriba 5, Schrenk, Márczi 9, Gőcze 2, Fonyó 5. Cs.: Biczó, Szalóky 2, Szakács, Németh, Tóth.

Az első mérkőzésen aratott szép győzelem után augusztus 31-én nagy érdeklődés nyilvánult meg a hazai bemutatkozó mérkőzés iránt. A kitűnő képességű játékosokat felvonultató Székesfehérvári MÁV Előrét fogadta a CVMSE csapata. A szurkolók kitűnő hangulatot teremtettek a sportcsarnokban. A színvonalas mérkőzésen jobb összpontosítással a győzelmet kellett volna a cellieknek megszerezni. Nagyon szoros mérkőzés volt, amit a kevés gól is bizonyít. Eredmény: 15:15. A csapat így állt fel: Simon – Skriba 2, Gőcze 2, Gulyás, dr. Pankó 2, Márczi 3, Schrenk 5. Cs.: Szakács 1, Szalóki, Horváth, Gruber.

Szeptember 8-án Ercsiben szerepelt a csapat. A helyi cukorgyári együttestől is csak egy pontot sikerült begyűjteni a CVMSE játékosainak. Ezen a mérkőzésen kétszer is volt olyan előnyben a csapat, ahonnét nem lett volna szabad hagyni kiegyenlíteni az ellenfelet. A rutintalanságot egyre jobban észre lehet venni a csapaton. Eredmény: 23:23. Akik elérték: Simon – Skriba 5, Gőcze 1, Szakács 2, Szalóky 5, Márczi 4, Schrenk 2. Cs.: Biczó, Gulyás 4.

A CVMSE veretlenül, a tabella 4. helyén állva fogadta szeptember 15-én Celldömölkön a pécsi egyetemistákat, a PEAC kézilabdázóit. A találkozóra valamivel kevesebben voltak kíváncsiak, mint az előzőre. Pedig izgalmakban bővelkedő mérkőzésnek lehettek tanúi a nézők. Sajnos, a helyenként idegesen, kapkodóan játszó CVMSE egy szoros mérkőzésen, mindössze egy góllal alulmaradt ellenfelével szemben. Most már végképp megerősödött az a vélemény, hogy időre van szüksége a csapatnak, hogy megfelelő rutinra tegyen szert az NB II-ben. Eredmény: 21:20 a PEAC javára. CVMSE: Simon – Skriba 2, Gőcze 3, Szakács, Szalóky 5, Márczi 7, Schrenk 1. Cs.: Biczó, Gulyás 1, dr. Pankó 1, Tóth.

A lejátszott négy mérkőzés után 50 százalékos teljesítményt nyújtott a CVMSE. A bajnokság megkezdése előtt mindenki kiegyezett volna ezzel a teljesítménnyel. Viszont a látottak alapján, akár 100 százalékos is lehetne a csapat. Hogy nem az, azt a szokatlan légkörre lehet fogni. Egy nagyon gyenge színvonalú megyei bajnokság után szokatlan még a játékosoknak az NB II. Bízunk benne, hogy nem sokáig, a csapat kulcsjátékosai rövidesen azt nyújtják majd, amit a szurkolók elvárnak tőlük.

A csapat hátralévő mérkőzéseinek időpontja:
Szeptember 29. 16.30: CVMSE–Zalaszentgrót
Október 7. 15.30: Mecseknádasd–CVMSE
Október 13. 16.30: CVMSE–Alap
Október 20. 17.00: Csurgó–CVMSE
Október 27. 17.00: Szentgotthárd–CVMSE
November 3. 16.30: CVMSE–Keszthely

Új Kemenesalja

KEMENESALJA TANÁCSAINAK LAPJA. Kiadja: CELLDÖMÖLK Város Tanácsa. Szerkesztőség: Celldömölk, Tanácsköztársaság tér 1. Szerkeszti a szerkesztőbizottság. Felelős szerkesztő: BURKON LÁSZLÓ. Felelős kiadó: DR. TÖMBÖLY TAMÁS. Szövegszerkesztés: SZÜV TYPO-team, Szombathely. Felelős vezető: PRÁCSER LÁSZLÓ igazgató. Nyomdai munka: UniPRINT Kft. Szombathely. Felelős vezető: MILISITS FERENC. Eng. szám: III/PHF/194/VA/1989.