AZ ÚJSÁG CELLDÖMÖLKÖN INGYENES, A VIDÉKI ELŐFIZETŐKNEK HAVONTA 108 FORINT.

XV. ÉVFOLYAM 22. SZÁM (362) 2003. NOVEMBER 21.

Új Kemenesalja

CELLDÖMÖLK VÁROS ÖNKORMÁNYZATÁNAK LAPJA

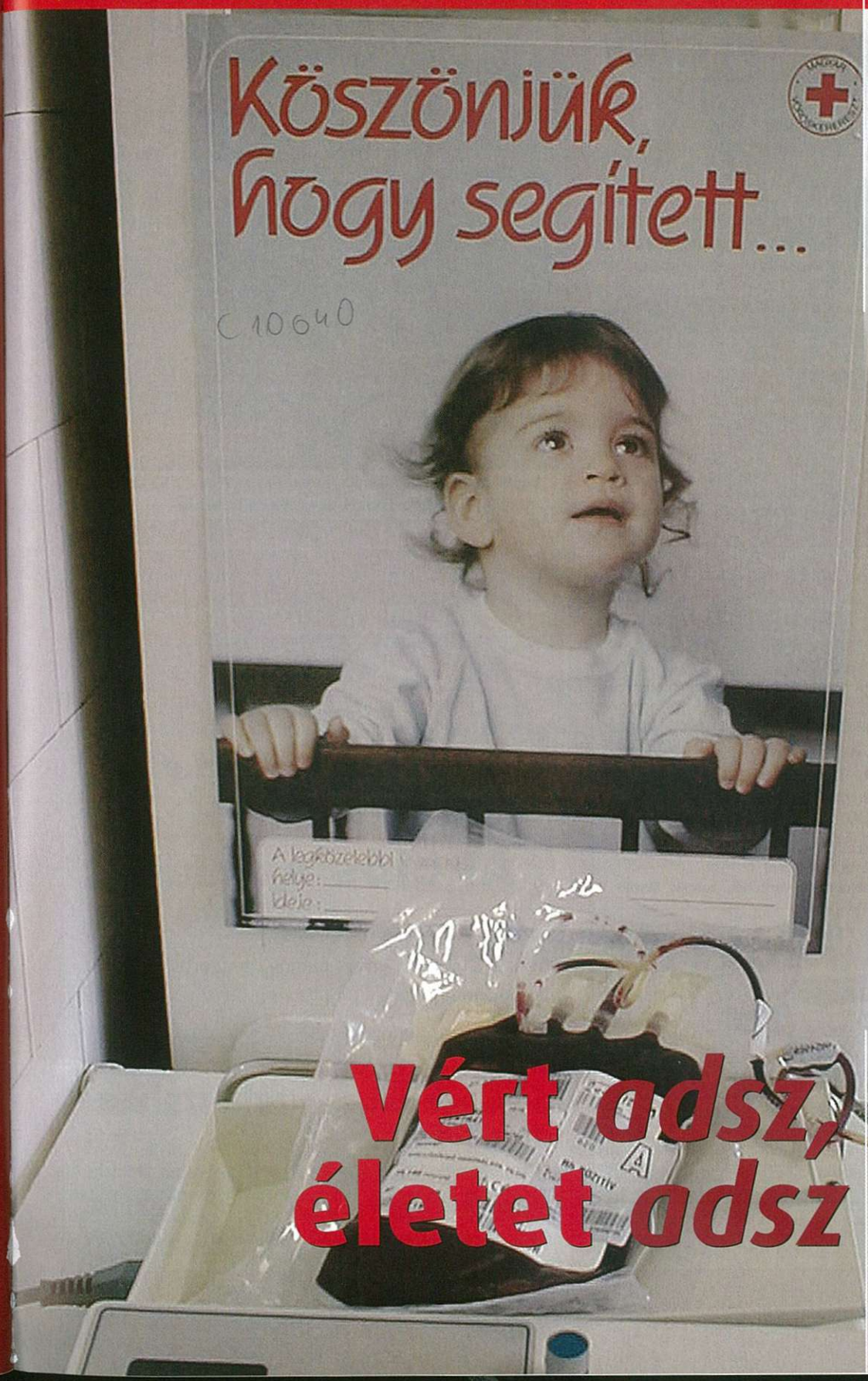

Vért adsz, életet adsz

FOTÓ: VÖLGYI LÁSZLÓ

» Adventi határidőnaptár 6.
» Kiáltás a kiállítás 7.
» Idegenbeli vereség 13.
» Tíz éve fújják a sípot 14.

CELLI-UDVARHÁZ BT.

INGATLAN AJÁNLATA:

Celldömölkön 2 sz., étkezős cs.ház beép. konyhával, garázzsal eladó. I.ár: 8,9 M Ft

Celldömölkön 3+2xfél szobás telefonos lakás eladó. I.ár: 10,5 M Ft

Celldömölkön 2+1/2 sz. konvektoros lakás, garázzsal eladó. I.ár: 9.3 M Ft

Celldömölkön 3 sz.+nappalis cs.ház, garázzsal, pincével, igényes álapotban eladó. I.ár: 14,5 M Ft

Celldömölkön 3 szobás csal.ház, közművekkel, garázzsal eladó. I.ár: 11 M Ft

Celld.-ön 3 sz. cs.ház, aknás garázzsal, pincével, 800 m² telken, frekv. helyen eladó. I.ár.: 18 M Ft

Celldömölkön 2 szintes családi ház (4 szoba, +nappali), közművekkel eladó. I.ár: 8,5 M Ft

Jánosházán 100 m²-es cs.ház, 2080 m²-es telken, műhellyel eladó. I. ár: 8,5 M Ft.

Celldömölkön 94 m²-es, 2+3xfél szobás lakás, étkezővel eladó. I.ár: 13,5 M Ft

Celldömölkön 2 szoba+nappalis cs.ház, 800 m² telken, mellékép.-tel eladó. I.ár: 11,9 M Ft

Jánosházán 2 sz.+nappalis, 100 m²-es cs.ház, 501 m² telken sürgősen eladó. I.ár: 4,6 M Ft

Celldömölkön 110 m²-es, cs.ház, beép. konyhával, garázzsal eladó. I.ár: 15,7 M Ft

Jánosházán 5 szoba+nappali elrendezésű rendkívül igényes cs.ház eladó. I.ár: 20 M Ft

Celldömölkön 2 szobás, 57 m²-es, gázfűtéses lakás eladó. I.ár: 7,5 M Ft

Celldömölk belvárosában, 3 szobás, 90 m²-es egyedi gázf., igényesen felújított, kifogástalan állapotú lakás eladó. I.ár: 12,9 M Ft

Celld-ön 2 sz.+napp cs.ház eladó. I.ár: 13 M Ft

Pápocon jó áll. tornácos paraszth. eladó. I.ár: 3M Ft

Cell.-Alsóságon 3 sz. cs. ház eladó. I.ár: 7,8 M Ft

Celldömölkön 5 sz.+étkezős, cs.ház, 2 WC-vel 2 fürdővel, garázzsal eladó. I.ár: 24 M Ft

Nagysimonyiban 3 szobás, 100 m²-es, cs.ház, aknás garázzsal eladó. I.ár: 10,9 M Ft

Celld-ön igényes állapotú 2 generációs családi ház, 2 garázzsal eladó. I.ár: 24 M Ft

Celldömölkön 95 m²-es, belvároshoz közeli cs.ház eladó. I.ár: 12 M Ft

Celldömölk közp.ban 76 m²-es, 1+2félszobás lakás, konyhabútorral eladó. I.ár: 11,5 M Ft

Egyéb: Sárváron 100 m2-es, 2 szoba+nappalis cs.ház, frekventált helyen eladó. I.ár.: 18 M Ft
Celldömölkön 4 szobás belvárosi cs.ház, garázzsal eladó. Ir.ár.: 16,9 M Ft.
Celldömölkön 3 szobás, gázfűtéses cs.ház, garázzsal, 900 m² telken eladó. Ir.ár.: 11 M Ft.
Celldömölkön 80 m²-es összközműves családi ház, 800 m² telken eladó. Ir.ár.: 8,2 M Ft.
Celldömölkön belvárosi, 6 szobás 2 generációs családi ház eladó. Ir.ár.: 26 M Ft.
Egeralján 2 szobás 80 m²-es paraszthász, istállóval, kamrával eladó. Ir.ár.: 3 M Ft.
Külsóváton 2 szobás csal.ház, 1153 m² telken, gázfűtéssel eladó. Ir.ár.: 3,5 M Ft.
Celldömölkön 3 szobás 84 m²-es belvárosi, egyedi gázfűtéses lakás eladó. Ir.ár.: 8,9 M Ft.
Celldömölkön 110 m²-es, 4 szobás cs.ház, vendéglátóegységgel eladó. Ir.ár.: 14 M Ft.
K.kápolnán 2 szobás, 80 m²-es, igényes áll. cs.ház, 3000 m² telken eladó. Ir.ár.: 8 M Ft.

Info: 06-30/9938-439, 06-70/316-8752 Cím: Celldömölk, Rákóczi u. 10.
http://www.celli-udvarhaz.hu • E-mail: celli_udvarhaz_ingatlan@yahoo.com

CELLKÁBEL
Celldömölki Kábeltelevízió
INTERNET

CSATLAKOZZON MOST ÉS INTERNETEZZEN ÉV VÉGÉIG HAVIDÍJ NÉLKÜL!

A kapcsolat előfizetéséért csak jövő évtől kezdve kell fizetnie, hiszen 2003 év végéig díjmentesen használhatja hozzáférését, és a belépési díjat is elengedjük.

- **AKÁR 0,- Ft BELÉPÉSI DÍJ!**
- **0,- Ft-os CSATLAKOZÁS!**
- **FOLYAMATOS INTERNETKAPCSOLAT MÁR NETTÓ 2000 Ft-tól**

EGY KATTINTÁS A VILÁG!

- Nagysebességű internet és internetkapcsolat a kábeltelevízió vezetékén
- Nem szükséges telefonvonal, a kapcsolatot nem terheli telefonköltség vagy percdíj
- Időben és adatforgalomban egyaránt korlátlan Internet-kapcsolat
- Az Internet elérés a számítógép bekapcsolásával egy időben rendelkezésre áll
- A Kábelmodem által kínált adatbiztonság jóval nagyobb, mint a hagyományos technológiák esetén
- Egyszerű és felhasználóbarát
- Fix, előre kalkulálható havidíj

CSATLAKOZZON MOST, KEDVEZMÉNYESEN!

Ügyfélszolgálat: Celldömölk, Kossuth L. u. 16. Tel.: 95/423-423
Info@cellkabel.hu • www.cellkabel.hu

Cell-Vas Kft.
VAS-MŰSZAKI BOLT

9500 Celldömölk, Dr. Géfin tér 5. (Kultúrház mögött)
Tel.: 06-95/420-015 • Cell-vas-kft.internettudakozo.hu

Husqvarna motorfűrész **akció**!
Vásárolja meg láncfűrészét most **20%**-kal **olcsóbban**!

- **H 340** ~~107.880~~ **89.900** Ft (40,8 cm³; 2,7 Le)
- **H 345** ~~119.880~~ **99.900** Ft (45 cm³; 3,0 Le)
- **H 350** ~~135.000~~ **112.500** Ft (49,4 cm³; 3,1 Le)

Husqvarna

Jonsered ~~69.000~~ **57.500** Ft

Nagyobb teljesítményű fűrészek beszerzése az akció keretein belül. A részletekről érdeklődjön üzletünkben!

Alkatrészek, láncolajok, adalékolajok, reszelők, zsírok, láncok, gyertyák nálunk beszerezhetők!

- Termosztátos hősugárzók **6.100** Ft
- 17 l-es mikrosütő **15.500** Ft
- mini sütő **8.690** Ft

- 28" sztereo Samsung TV **87.500** Ft

- 6 fejes Samsung videó **29.900** Ft
- Mini hifi 3 CD, 2 kazetta, teljes távirányítás Samsung **39.900** Ft

- Zanussi 220 fagyasztóláda **61.900** Ft
- 4 az 1-ben barkácsgép szett **12.900** Ft (ütvefúró, sarokcsiszoló, rezgőcsiszoló, szúrófűrész)

- Elől töltős automata mosógép 800 fordulatos A kategóriás Whirlpool **59.900** Ft

Áraink a készlet erejéig érvényesek és az áfá-t tartalmazzák. A képek illusztrációk!

Várjuk kedves Vásárlóinkat!
Nyitva tartás: H–P: 8.00–17.00 Sz: 800–1200

CBA
A mindennapok megoldása

Celldömölk CBA Market Sági u. 18.

Akciós ajánlata

Lipton Earl Gray tea, 25x1,5 g	**299** Ft
Cherry Quen (konyakos meggy desszert)	**439** Ft
Rauch Bravo (alma) 1,5 l	**129** Ft
Arany Ászok, dobozos, 0,5 l	**139** Ft
ÁSZ mosópor 9 kg	**1.489** Ft
Quanto öblítő, alpesi, 750 ml	**329** Ft
Mikulás, nugát, 40 g	**69** Ft
Mikulás-zsák 149 g	**315** Ft
Szaloncukor, zselés	**789** Ft/kg
CBA papír zsebkendő, 100 db	**75** Ft

» JEGYZET

Túlzsúfolt vonatok

10041

Nem akarom én bántani sem a MÁV-ot, sem a vasutasokat, hiszen középiskolás koromban mindig a vasút adott munkát a nyári szünetekben, s tudtunk cipőre meg ruhára valót keresni magunknak. A végén még egy szabadjegyet is kaptunk. No meg sok vasutas ismerősöm és barátom is van.

Mégis szóvá teszem azt az állapotot, ami elsősorban hétvégeken tapasztalható a vonatokon. Pénteken délután és este utaznak haza a közép- és főiskolások, meg azok, akik hét közben más városokban dolgoznak. Vasárnap este pedig mindenki megy vissza oda, ahová a kötelessége szólítja. Ilyenkor szerencsésnek mondhatja magát, aki ülőhelyet tud szerezni magának. Óriási ugyanis a zsúfoltság. A folyosókon is kettes sorokban állnak az utasok, ami a fiataloknak sem könnyű, hát még az idősebbeknek. Pedig ez a helyzet nem váratlan, előre tudható.

Talán, ha még hosszabb szerelvényeket közlekedtetnének ilyenkor, esetleg mentesítő vonatokat indítanának, akkor emberibb, kulturáltabb körülmények között lehetne utazni a kritikus időszakokban is. Vagy ha ez egyelőre nem megoldható, miért nem lehet ezekre a vonatokra eleve „állójegyet" váltani? Mindezeket a jobbítás szándékával írtam le, mert köztudott a szándék, hogy a környezet védelme érdekében a személyi forgalmat is egyre inkább a vasútra szerelnék terelni a közutakról. Ám egyáltalán nem mindegy, hogy a vasúton milyen körülmények között utazhatunk.

»VÖLGYI LÁSZLÓ

10043

Testületi ülés

A képviselő-testület november 26-án ülésezik legközelebb. A városvezetés a 2004. évi pénzügyi terv koncepcióját tárgyalja, és tájékoztatót hallgat meg a város munkaerő-piaci helyzetéről.

Vért adsz, életet adsz!

Három napon át – november 26-28-án – várják a régi és az új véradókat a celldömölki kórház vérellátó intézetében. November 27-e egyúttal a véradók napja is. Dr. Marosfalvi Ferenc főorvos a véradás fontosságáról beszélt.

– A vérrel való gyógyítás nélkülözhetetlen a gyógyításban. Mindig fontos volt, és a tudomány fejlődésével egyre szélesebb területet ölel fel. Fontos a vér alkatrészeivel való gyógyítás, és szükségesek a vérből előállított gyógyszerek – mondta dr. Marosfalvi Ferenc, majd hozzátette: – Magyarországon 54 éves a szervezett vérellátás, ami egy tudományág életében hosszú idő, ez idő alatt számtalan ismeretre tett szert az orvostudomány.

Fontos, hogy a szervezett vérellátás mögött ott álljanak az egészséges, segítő emberek, hangsúlyozta a főorvos. Celldömölkön 38 éve működik a vérellátó intézet. Az évek során nem csökkent a véradó kedv, sőt inkább növekedett. Celldömölkről évente 850–900-an adnak vért, Kemenesaljáról, a környező településekről mintegy ezren. A kistérség lakóinak 7,2 százaléka számít véradónak, a városnál ez 8,5–9 százalékot jelent. Ezek az adatok jelentősen az 5 százalékos országos átlag felett vannak. Egy-egy véradó napon 200-220 véradó keresi fel az intézetet.

Legközelebb november 26–27–28-án (jövő hét szerda-csütörtök-péntek) rendeznek városi véradó napokat. Reggel 7 és délután 5 óra között folyamatosan várják a 18 és 65 év közötti véradókat, régieket és újakat. Dr. Marosfalvi Ferenc munkatársaival együtt reméli, hogy ez alkalommal is sokan keresik fel őket, megkapják azt a segítséget, amit eddig kaptak.

A CELLDÖMÖLKI VÉRELLÁTÓ INTÉZET MÁS INTÉZMÉNYEKBE IS JUTTAT EL VÉRT FOTÓ: VÖLGYI LÁSZLÓ

– Örömteli, hogy mindig vannak újak. Az életkor előrehaladtával, ha a véradóink elérik a kort, amikor már nem adhatnak vért, mindig vannak fiatalabbak, akik helyettük jönnek.

Az intézetvezető szólt arról is, hogy az általuk levett vérrel nemcsak a környéket segítik ki: a vér 20 százalékát a celldömölki kórházban használják fel, 80 százalékát azonban a megye többi egészségügyi intézményébe, sőt budapesti intézetekbe szállítják. A kórház osztályaként így hozzájárulnak a celldömölki kórház elismeréséhez, rangjának emeléséhez is. Jó a kapcsolatuk a Vöröskereszttel, hiszen évtizedek óta közösen szervezik a véradó napokat. *Csótár Csaba* a Vöröskereszt helyi szervezetének titkáraként segíti őket.

Megyei ünnepségeken évente kitüntetik azokat, akik 70–80–100-szoros véradónak számítanak. A véradók napjához kapcsolódóan november 26-án három celldömölki véradó lesz a kitüntetettek között.

»TULOK G.

Bérlakások az üzlet fölött

10042

Tizenkét önkormányzati bérlakás építését kezdik meg még ebben a hónapban a Sági utcában, az épülő Spar üzlet fölött. A szupermarket szerkezetkész állapotba került, így megkezdődhet az emeleten az önkormányzati lakások kivitelezése. A tizenkét lakás építési költségének hetven százalékára állami támogatást kapott a város, a többit saját forrásból állják. *Sebesiné Fider Rozália,* a polgármesteri hivatal műszaki osztályának helyettesétől megtudtuk, hogy a lakások költségelvű bérlakások lesznek, vagyis nem szociális bérlakásként, hanem ennél magasabb bérleti díjjal adja ki az önkormányzat azoknak a leendő lakóknak, akik majd licit alapján nyerik el a bérleti jogot. Az önkormányzat kétszobás, összkomfortos, egyedi gázfűtéses lakásokat építtet. A lakásoknak külön bejárata lesz, így a lakókat nem zavarja majd a szupermarket. Az üzlet és a lakások műszaki átadása április végén várható.

»T.G.

10044

Új televízió januártól

A tervek szerint a jövő év január 1-jén kezdi meg munkáját az új városi televízió. A képviselő-testület döntése alapján közhasznú társaságot alapítottak a tévé működtetésére. A kht. megalakításához szükséges hárommillió forintot az önkormányzat biztosította, szeretnének egy alapítványt is létrehozni, és készenlétben áll a támogatói tőke is. A kht. ügyvezetője, *Rozmán László* elmondta, hogy zajlanak az előkészítő munkálatok, megalakult a kht. felügyelő bizottsága. Folyamatban van az Országos Rádió és Televízió Testület engedélyének beszerzése, a televíziós csatorna létrehozásánál is már csak a megállapodás finomítása van hátra.

A televízió stúdiója a polgármesteri hivatalban lesz, a korábbi stúdió helyén, de kétszer akkora alapterületen. Kialakításának munkálatai most zajlanak, a stúdióépítést a Városgazdálkodás szakemberei végzik körültekintően. Folyamatban van a technikai eszközök beszerzése is.

– Az elmúlt időszakban segítőkész televíziókkal is találkoztunk, amelyeknek munkatársai átadták a tapasztalataikat, a felhalmozott szellemi tőkét – hangsúlyozta Rozmán László. – A felkészülési munka során kialakítjuk a televízióban dolgozó csapatot, formáljuk a tévé arculatát. Úgy gondolom, a végleges forma később, a nézői visszajelzések segítségével alakul majd ki.

Főszerkesztőnek szakmailag kompetens személyt választanak majd, akinek a televíziós múltja garanciája lesz a szakmai munkának. A stábba várják azoknak a fiataloknak a jelentkezését, akik meg akarják és meg tudják tanulni a televíziózást, és szívesen vállalnak munkát. A jelentkezőktől a szándékon kívül azt kívánják, hogy a magyar nyelvet szépen és értőn műveljék. A sugárzás gyakoriságára több elképzelésük is van, a műsorstruktúra kialakításánál pedig új képes rovatokban, műsorokban gondolkoznak.

»TULOK GABRIELLA

Motorosok versenye

10046

Kistérségi segédmotoros ügyességi versenyt rendezett október 29-én délután a Gáyer Gyula Általános Iskola és annak tanára, *Kondics Balázs* az iskola tornapályáján a vezetői engedéllyel nem rendelkező motorosok részére. A Gáyer iskola ez évtől felvállalta az összefogó, kistérségi szerepet, így nemcsak az iskola tanulói, hanem más iskolák diákjai is azonos feltételekkel vehetnek részt a segédmotoros oktatáson. Az Eötvös, a Szent Benedek, a Gáyer iskola és a Berzsenyi Dániel Gimnázium azonos életkorú tanulói szeptembertől sajátították el a motorozás rejtelmeit Kondics Balázs segítségével.

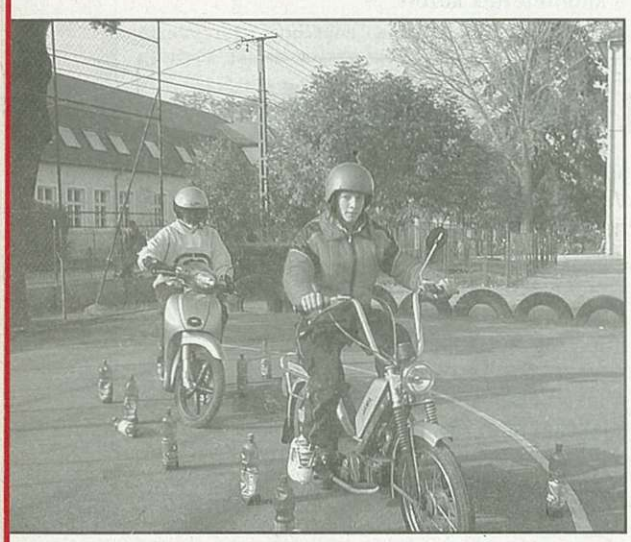

A 30 diák, köztük négy lány a tanévből eltelt hónapok során megtanult motorozni. Munkájukat a jó idő is segítette, hiszen így sokat gyakorolhattak a szabadban. A téliés időjárás beköszöntével a diákok KRESZ- és elsősegély oktatásban részesülnek majd. A gyerekeknek az oktatás díjtalan, csak a vizsgadíjakat és némi benzinpénzt kell fizetniük. A gyakorlati oktatás után a vizsgapálya alapján kiépített versenypályán a tanulók bemutathatták, mit sajátítottak el a vezetés rejtelmeiből. Saját maguknak is felmérés volt ez a verseny, rájöttek, mit kell még gyakorolniuk. A versenyt a Városi Baleset-megelőzési Bizottság támogatta. Azok a gyerekek, akik hibátlanul teljesítették a pályát arany, a kisebb hibákat vétők ezüst, a több hibával vezetők bronz minősítést szereztek. A tavaszi elméleti vizsgák után jöhet a rutin és a városi vezetés, amit szintén vizsga követ. A TOPIDO Oktatási Kft. vállalta, hogy a vizsgával kapcsolatos összes teendőt intézi. Aki sikeresen veszi az akadályokat, és megszerzi a vezetői engedélyt, 50 köbcentiméterig vezethet motort.

»VASS VERA

10045

Ingyenes szemészeti szűrés

Ingyenes vizsgálatot tartanak a szem zöldhályog-betegségének kiszűrésére a celldömölki rendelőintézet szemészeti szakrendelésén a jövő héten csütörtökön. A szakemberek várják azokat, akik szeretnék elvégeztetni a díjmentes szűrővizsgálatot.

A zöldhályog (glaukóma) a látóideg megbetegedése anatómiai károsodással és az ehhez társuló, vissza nem fordítható látótérkieséssel. A betegség egyik legjobban ismert kockázati tényezője a szem belnyomásának rövidebb-hosszabb ideig tartó növekedése. A glaukóma kezelésének ezért legfontosabb módszere a szembelnyomás csökkentése, ami gyógyszerekkel, szemcseppekkel, lézerkezeléssel és műtéttel történhet. A glaukóma panasz nélkül is előfordulhat, ezért fontos a betegség megelőzése és a veszélyeztetettek szűrővizsgálata.

A glaukóma azoknak a körében fordulhat elő a leggyakrabban, akik elérték a negyvenedik életévüket, családjukban volt vagy van glaukómás beteg. A betegséget jelzi az időnkénti homályos látás, a nyomás a szemben, és a magas vérnyomásos betegségben szenvedők is könnyen megbetegedhetnek glaukómában.

A szűrővizsgálathoz olyan szemnyomásmérő eszközt használnak, amely nem érintkezik a szemmel. A vizsgálat mindössze néhány percig tart, és semmilyen kellemetlenséggel nem jár.

A celldömölki rendelőintézetben (Kossuth u. 5.) november 27-én végzik el az ingyenes zöldhályogszűrővizsgálatot, ami után a szemész orvos javaslatot is tesz az ellátásra, amennyiben szükség van rá.

Helyesbítés 10047

Az előző lapszámunk 9. oldalán található Jubiláló honismereti közösség című írásunkban helytelenül jelent meg: Kis János nem plébános, hanem lelkész volt.

Szakály Dezső, a tanító

C10048

a HÉT témája

Száz éve született Szakály Dezső néptanító. Életéről a honismereti munkaközösség jubileumi rendezvényén Káldos Gyula helytörténész beszélt. Az előadáson ott voltak a Szakály testvérek is, Szakály Gáborral és Áronnal a rendezvényt követően beszélgettünk.

» Szakály Dezső néptanítóként, költőként, szőlészként és borászként is tevékenykedett. Önök hogyan emlékeznek vissza édesapjukra?

– Sz.G.: Tanítóként és iskolaigazgatóként látom magam előtt, persze ez annak is köszönhető, hogy az otthonunk az iskola épületében volt, így soha nem szűnt meg nálunk a gyerekzsivaj. Édesanyánk délutánra rendszeresen ott fogott olyan szegényebb diákokat, akik otthon a rossz körülmények miatt nem tudtak volna készülni a másnapra, ezért a lakásunkban felügyelt rájuk. Tulajdonképpen bevezette az otthoni napközis oktatást. Mi tehát a szüleinkre elsősorban mint pedagógusokra emlékezünk. Amikor középiskolába mentünk, elkerültünk Ságról, csak ritkán jártunk haza, így kevésbé láthattuk Szakály Dezsőt, a költőt vagy a szőlészt.

– Sz.Á.: Apám kemény és igazságos módszerekkel nevelte nemcsak tanítványait, hanem gyermekeit is. Éltette őt a szőlészet és a borászat, de ezzel ugyanakkor komoly terheket is rótt édesanyánkra. Amikor tudtunk, persze mi is segítettünk, megvolt ki, melyik időszakban szakít erre időt.

» Mi az a legfontosabb intése vagy gondolata édesapjuknak, amit megjegyeztek, és amit esetleg gyermekeiknek is továbbadtak?

– Sz.G.: Talán azt a mondatot, amit még a Soproni Tanítóképzőben tanult meg apánk: „Erős akarattal király is lehet az ember". Vagyis soha nem szabad megtorpanni, bármit elérhetünk, ha nagyon akarjuk. Sokszor mondta emellett: „Fiam, tanulni kell, mert amit megtanulsz, azt nem veheti el tőled senki!" Rengeteg levelet írt nekünk, mikor középiskolába jártunk, és azokban mindig hasonló intelmekkel látott el minket.

– Sz.Á.: Annak ellenére, hogy költő volt, nagyon racionálisan tudott gondolkodni, én ezen a területen tanultam tőle a legtöbbet. Már akkor azt hangsúlyozta, hogy nem gimnáziumban, hanem szakközépiskolában kell továbbtanulnunk, mivel az érettségi mellett szakmát is nyújt. Eredményt nála elérni sírással és könyörgéssel nem lehetett, azért valamit le kellett tennünk az asztalra. Ellenétben édesanyánkkal, aki nagyon jólelkű asszony volt. Apánk a sági szőlőkultúra telepítését szintén nagyon racionálisan nézte, és olyan komolyan vette, mint magát a tanítást vagy éppen a költészetet. Mellesleg később az ő általa javasolt telepítést Balatonalmádiban, a szőlőskeretemben megvalósítottam.

» Milyen gondolatok kavarogtak önökben az előadás alatt?

– Sz.G.: Nem is az előadásnál, inkább mikor Káldos Gyula megkeresett bennünket, villant át az agyamon számtalan gondolat. Mivel a húgomnál élt az édesanyám haláláig, ezért nála kezdtük el keresni az iratokat, verseket, emléktárgyakat. A kutatás alatt kiderült, eddig sok mindent nem tudtunk édesapánkról. A rengeteg emlék pedig felkavart bennünket.

– Sz.Á.: Minden tiszteletem a szervezőké, hiszen méltó helyen emlékeztek meg édesapánkról. Sajnálom, hogy ő ezt már nem élhette meg, pedig biztosan nagyon tetszett volna neki. Azt gondolom, apám munkájának az igazi elismerése, amit életében sosem kapott meg, ez volt.

– Sz.G.: Egyik gyermekünkből sem lett csirkefogó, ők is sikeres és elégedett emberek. Azt hiszem, ebben benne van édesapánk nevelése is.

»TÖMBÖLY ÁGNES

Szakály Dezső: Emlékezés

Későn ébredtem rá,
hogyan kellett volna élni.
Későn vettem észre,
hogy hamar el fogok égni.

Későn láttam csak be,
hogy a mások dolga, gondja
a saját magamét
mindig háttérbe szorítja.

Mégse bántam soha,
hálás voltam mindig érte,
hogy erőmből tellett
mások megsegítése.

Bár nem vittem sokra:
rangot, vagyont nem szereztem,
de sok bajos ember
könnyét sokszor letöröltem.

Születésnapi köszöntő

10049

Alsóság legidősebb állampolgárát, *Süle Imrét* köszöntötte nemrég 97. születésnapján *Döme László,* a részönkormányzat vezetője *dr. Varga Gáborné* képviselő-testületi tag, a Berzsenyi Lénárd ÁMK igazgatója társaságában.

Süle Imre 1906. november 5-én született Alsóságon. Ifjonc korában ipart tanult, 1924-ben szabadult bognárként. Alsóságon kezdett el dolgozni a szakmájában, s még most is büszkén emlegeti, hogy ötven kereket készített Slézinger Gyulának annak idején. Rövid ideig Pápán is dolgozott, aztán hazajött, és 1930-ban kiváltotta az iparengedélyt.

Imre bácsi 1941-ben kötött házasságot, és 56 évig élt boldogan feleségével, Mészáros Emmával. Egy leánygyermekük született, Mária. Aztán jött a front meg a hadifogság, ahonnét 1947 őszén tért haza. Tizenhárom évig maszekként dolgozott, ahol kiváló dolgozói címet is kapott. 1971-ben ment nyugdíjba, de még nyugdíjasként is dolgozott, egészen 77 éves koráig.

Imre bácsi a közért is dolgozott, önkéntes tűzoltó volt, s tűzoltó-szertáros. Most lányával és vejével él, akik szeretettel veszik körül. Egy leányunokája van, ő Szombathelyen lakik.

A 100. születésnapjához közeledő Süle Imre bácsi hajlott kora ellenére jó egészségnek örvend. Szépen el tudja látni magát, csak a hallása romlott meg nagyon. A köszöntésnek igen örült, és szívesen mondta el élettörténetét, amit most dióhéjban megosztottunk Önökkel.

Imre bácsi! További jó egészséget kívánunk!

»VÖLGYI LÁSZLÓ

10050

Adventi határidőnaptár

Bevalljuk vagy sem, vagyunk úgy néhányan az ünnepvárással, hogy a legnagyobb fogadkozások és elhatározások – jövőre már novemberben elkezdem a készülődést – ellenére minden az utolsó pillanatra marad. Bizony, egy jó hét múlva meg kell gyújtanunk az adventi koszorún az első gyertyát. Ilyenkor elkezdődik az örömteli várakozás, amely egyrészt a lélek felkészítése az ünnepre, de rengeteg teendővel is jár. Osszuk hát el a tennivalókat az advent négy hetére.

Advent első vasárnapjára nemcsak az imént említett ünnepi koszorúval kell elkészülnünk, hanem a lakás valamennyi részét elkezdhetjük ünneplőbe öltöztetni. Díszítsük fel a bejárati ajtót, az ablakokat, a lépcsőkorlátot vagy éppen a kandalló párkányát. (Nem állom meg, hogy el ne mondjam, milyen sikeres volt a kollégáim tavalyi ötlete, amikor egy kiszuperált vitrines kisszekrényt kandallóvá varázsoltak. A tűzteret kivéve téglamintás öntapadós tapétával vonták be az elejét és az oldalát, a kihagyott üveges részre pedig színes selyempapírból kivágott lángnyelveket ragasztottak. Az üveg mögé, a szekrény belsejébe kis asztali lámpa került, amely felkapcsolva átvilágította a „tüzet". Fenyő-girlanddal, gyertyákkal feldíszítve mindenkit elkápráztatott a látvány.)

Néhány estét biztosan igénybe vesz az adventi kalendárium összeállítása is, amelyet készíthetünk kis papírdobozokból, textilzsákocskákból, bele apró édességeket, a lányoknak hajba valókat, színes ceruzákat, a fiúknak kisautót, esetleg puzzle-darabokat, a kamaszoknak idézeteket rejthetünk. A szentestén megajándékozandók és a nekik tervezett meglepetések listájának összeállítása után célszerű az ajándékvásárlást is már most megejteni, hiszen később a tömeg egyre nagyobb, a választék viszont egyre kisebb lesz. Most készítsük el vagy vásároljuk meg a csomagolópapírokat és a karácsonyi üdvözlőlapokat is. Ez a legmegfelelőbb időszak – a karácsonyi menü és süteménykavalkád kitalálása után – a bevásárló-lista összeállítására is.

A második héten már elindulhatunk valamelyik hipermarketbe az italok, húsok, elálló élelmiszerek beszerzésére. Ilyenkor érdemes eldönteni, ha mód van rá, kiválasztani, hogy milyen karácsonyfát szeretnénk. Ellenőrizzük, épek-e a tavalyi díszek, vásároljunk gyertyát, csillagszórót, pótégőket, esetleg az idei trendnek megfelelő színben pompázó gömböket, masnikat. Ahhoz, hogy karácsonykor ne csak a lakás, hanem mi is jól nézzünk ki, nem szabad elfelejteni a bejelentkezést a fodrászhoz, kozmetikushoz. Az ünnepi ruhákat is célszerű már most kiválasztani a ruhatárunkból, felpróbálni, ha szükséges, elvinni a tisztítóba, felvarrni a leszakadt gombot, megvenni a szükséges kiegészítőket. Kisgyermekes szülőknek ajánlom, hogy nézzék át és töltsék fel a házipatikát is.

A harmadik héten adjuk fel a karácsonyra szánt csomagokat, üdvözlőlapokat, és kezdjük el a száraz apró sütemények, mézeskalács sütését. Minden este csomagoljunk be néhány ajándékot. Nézzünk utána, hogy a tavalyi karácsonyi CD rendben van-e, lesz-e film a fényképezőgépbe, üres kazetta a videokamerába. Mossuk és vasaljuk ki az ünnepi abroszokat, szalvétákat, mossuk el a ritkán használt poharakat, evőeszközöket. Takarítsunk ki alaposan, de ne most végezzünk nagytakarítást!

Az ünnep előtti napokon fontos a családi munkamegosztás, mivel minden előkészület ellenére a feladatok ilyenkorra tornyosulnak. A férfiakat elküldhetjük kisebb bevásárlásra vagy a kiválasztott karácsonyfáért. Mi, háziasszonyok pedig – mielőtt a nagy sütés-főzést elkezdenénk – igyekezzünk kimosni, kivasalni mindent, hogy az ünnepen ne legyen tele a fregoli száradó ruhával.

December 24-én is együtt tevékenykedjen a család. A szaloncukor-kötözést, a fenyőfa díszítését rábízhatjuk a nagyobb gyerekekre. Az ünnepi vacsorához az alapanyagok előkészítésébe és a terítésbe is bevonhatjuk a családtagokat. Ha mindennel előkészültünk, hagyjunk magunknak egy órányi délutáni szunyókálást, pihenést. Aztán mindenki öltözzön ünneplőbe, és kezdjük a karácsonyt annak tudatában, hogy mindent megtettünk a bensőséges, békés, boldog ünneplésért.

»BALHÁSI ISTVÁNNÉ

Civil hírek

10051

A Kemenesaljai Baráti Kör október 25-én tartotta évzáró közgyűlését. Dr. Zsiray Ferenc elnök köszöntője után megemlékeztek elhunyt tagtársaikról: dr. Tungli Gyulánéról, Gergely Árpádnéról, dr. Kiss Jenőről és Ábrahám Istvánról.

A kör elnöke és gazdasági felelőse beszámolt az éves tevékenységről és az anyagi helyzetről. A közgyűlés jónak ítélte a pályázatok és az ösztöndíjak elbírálását, elfogadta a beszámolókat, és kiemelte a kör kapcsolatrendszerének gazdagodását.

A tagság elfogadta a belépési szándékokat, és új tisztségviselőket is választott. A közgyűlés tartalmi munkáját gazdagította, hogy dr. Lenner Tibor Deák Ferencről tartott előadását hallgatva emlékeztek meg a „haza bölcséről".

10052

Évzáró összejövetelt rendezett november 8-án a Smidesz Baráti Kör. A zenés esten fellépett a házigazda Smidesz és a vendég Syrius zenekar. A kör tagjai elhatározták, hogy a jövőben is folytatják a zenés-táncos alkalmak szervezését, a kulturált szórakozási lehetőségek megteremtését.

10053

Megtartotta évadnyitó összejövetelét a Dukai Takách Judit Játékszín Alapítvány. A november 14-ei találkozó résztvevői azok a színházbarátok voltak, akik arany, ezüst és bronz páholyok vásárlásával támogatják Kemenesalja színházi életét.

Kiáltás ez a kiállítás

Még néhány napig látható a Kemenesalja Művelődési Központ galériáján az a virágfotó kiállítás, amelyet november 7-én Pálné Horváth Mária, az intézmény igazgatója ajánlott a közönség figyelmébe Tavasz a télben címmel.

Bokor Rudolf, a felvételek készítője már gyermekkorában szenvedélyesen fotózta a természetet, de igazából akkor jutott rá ideje, amikor nyugdíjba vonult. Azóta feleségével járja a réteket, erdőket, hegyeket, fedezi fel és örökíti meg természetes környezetükben a virágokat. A csákánydoroszlói tanárember száz darab színes fotóval jelentkezett, amelyeket a doroszlóiakon kívül már láthatott Őriszentpéter, Sárvár, Vasvár és Szombathely közönsége is. Celldömölkre, Gáyer Gyula otthonába különös tisztelettel hozta felvételeit.

Érdekes kiállítás ez, hisz nemcsak gyönyörködtet, hanem ismereteket is nyújt, mert szinte valamennyi felvétel alatt található egy-egy tudományos ismertető is. A látogató tehát az esztétikai élmény mellett botanikai ismeretekkel is gyarapodik, s ez ad nem mindennapi értéket a kiállításnak.

Kiáltás ez a kiállítás: Vigyázzunk a természetre! Legyünk védői, oltalmazói és felfedezői, ne engedjük elpusztulni! – mondta egyebek között *Pálné Horváth Mária* a megnyitójában.

Aki megtekintette vagy megtekinti még Bokor Rudolf virágfotóit, egy lépéssel biztosan közelebb jut ahhoz, hogy nyitottabb szemmel járja és becsülje a természetet, ami most éppen egy kicsit halni készül. De aztán ismét lesz tavasz, nyár és ősz, és szebbnél szebb virágok, mert ez a természet rendje és örök körforgása.

»VÖLGYI LÁSZLÓ

Búcsú Kemenesaljától

Négyévi segédlelkészi szolgálat után Bükön folytatja tovább munkáját *Szakos Csaba* evangélikus lelkész. Nem hivatalosan sokszor és sokaktól búcsúzott el a lelkipásztor, aki a nemescsói szolgálat után került városunkba. Munkája elsősorban a gyerekekhez, az ifjúsághoz kapcsolódott. Az általános iskolásoknak hittant tanított, a fiatalokat pedig ifjúsági körbe szervezte. Ez év szeptemberében érkezett a megkeresés a büki gyülekezet részéről: Fatalin Helga távozása után betöltetlen maradt az állás. Három jelölt közül kellett a büki híveknek választaniuk. Ők végül is Szakos Csaba mellett döntöttek, őt tisztelték meg bizalmukkal. Hivatalosan *Vető István,* esperes tudósította Szakos Csabát a megválasztásról. Ezt követően a filiáktól, majd pedig a celldömölki gyülekezettől vett búcsút, mindegyiket istentiszteleti szolgálattal egybekötve. A celldömölki istentiszteleten külön búcsúztak a hittanos gyerekek, az ifjúsági kör, az énekkar tagjai és a presbitérium.

Szakos Csaba munkáját *Somogyi Éva* folytatja: mind a hitoktatásban, mind az ifjúsági munkában folytatja elődje megkezdett tevékenységét.

» Arannyal értékelték

Arany minősítést kapott a Soltis Lajos Színház társulata egy Budapesten tartott, országos megmérettetést jelentő fesztiválon. Az ország legkülönbözőbb pontjáról érkező színészek és színdarabok versenyében a celli színtársulat a Csalóka Péter című produkcióval érkezett. A zsűri értékelésében kiemelte a professzionális játékminőséget és azt a maradéktalanul megvalósuló célt, hogy a darab a próza, a népdalok és a néptánc egyediségét egységes előadássá ötvözte.

»KULTÚR-MORZSÁK

» **Hüllő Zoo címmel** nyílik kiállítás a Kemenesaljai Művelődési Központ előcsarnokában. A kiállítás november 18–23-án 9 órától 18.00 óráig látogatható. A belépőjegy ára 300 forint, gyerekeknek 200 forintért lehet jegyet váltani, a csoportos jegy 100 forintba kerül személyenként.

» **Mozart A színigazgató című** operáját tekinthetik meg az érdeklődők november 26-án (szerdán) 9.45 órakor a KMK-ban. Az előadás az ifjúsági komolyzenei bérletsorozat első rendezvénye.

» **Simon András grafikusművész** aukcióval egybekötött jótékony célú kiállítása nyílik november 28-án (pénteken) 18 órakor a KMK galériáján. Az aukciók időpontja: november 18-a 20 óra és december 12-e 18 óra. A kiállítás szervezői: A Beteg és Gyógyíthatatlan Beteg Gyermekekért Misszió Egyesület Vasi Képviselete, valamint a Kemenesaljai Művelődési Központ. Az aukciók bevételét a Kemenesaljai Egyesített Kórház korszerűsítésére fordítják.

» **Házhoz megy a Mikulás** december 5-én (pénteken) 14 órától 20 óráig. A szolgáltatás december 3-ig megrendelhető a Kemenesaljai Művelődési Központ 11-es irodájában (ára: 500 Ft/fő).

PORTRÉ

Fekete Tibor

10061

Két hónap híján harminchat évig szolgált kántorként Fekete Tibor a celldömölki katolikus templomban. Celldömölk mellett rendszeresen énekelt kemenesmihályfai, kemenesszentmártoni, szergényi, vönöcki kemenesmagasi temetéseken és szentmiséken.

– A kántorkodás teljesen leköti az ember idejét, hiszen a halál legtöbbször váratlanul jön – mondja Fekete Tibor. Hozzáfűzi: mikor elkezdtem, még járt két hét szabadság, de azt sem vehettem ki akármikor. Egész évben csak egy vasárnapról hiányozhattam, hiszen a szentmisén valakinek énekelnie kellett. Volt, hogy nyaralásból jöttem haza emiatt, majd miután végeztem, mentem vissza a családomhoz – teszi még hozzá a kántor. Sokszor váltak így a szabadnapok munkanapokká, mégis Fekete Tibor állítja: jobban járt ezzel a foglalkozással, mint ha maradt volna a MÁV-nál pályamunkásként.

– A kántori munka jóval nyugodtabb és könnyebb állás – mondja, majd büszkén megjegyzi, a kegytemplomban kántorként ő szolgált a leghosszabb ideig.

Fekete Tibor anyai nagyapja szintén zenészként tevékenykedett, gombos harmonikával játszott a falu mulatságain. Édesapja pedig Pápán tanult kántortanítónak, két év után hagyta ott az intézményt. A családi hátteret elnézve tehát nem kell csodálkoznunk azon, hogy Fekete Tibort már fiatal korában érdekelte a zene. Mikor elkezdett gimnáziumba járni, iratkozott be a celldömölki zeneiskolába, ahol legelőször zongorázni tanult.

– Csomagolópapírból rajzoltam ki otthon a zongorát, mivel a hangszerre nem volt pénzünk. Ezen gyakoroltam. A negyedik óra után azonban a tanárnak feltűnt, hogy sokadszorra sem ment már lecke, és azt mondta, így nincs értelme a tanulásnak – emlékszik vissza a kántor. Maradt a harmónium, majd 1960-tól már folyamatosan besegített a templomban. Tíz évig dolgozott a vasúton, s közben – 1966-67-ben – végezte el Győrben a kántorképző tanfolyamot. 1967. október 1-jén választották meg a celli katolikus templomban kántornak, az elmúlt harminchat év alatt elmondása szerint tizenhárom papot, köztük három plébánost szolgált. Az éneklést most sem hagyta abba, hiszen Alsóságra került, itt folytatja kántori munkáját.

– Nem az fáj, hogy el kellett mennem, hanem az, ahogy el kellett mennem – mondja Fekete Tibor, akit levélben értesítettek arról, hogy két hónap múlva felbontják a vele kötött szerződést. Elismeri, a fiataloké a jövő (most Fábián Gábor látja el a kántori feladatokat – a szerk.), mégis méltatlannak érzi „menesztését". Hiszen életének 36 évét áldozta a kántorkodásra.

»TÖMBÖLY ÁGNES

A zenélés öröme

10062

A zene szeretete, a tanulás, a tudás utáni vágy erőt ad a küzdéshez, az életben való továbblépéshez. Így működik ez az alsósági Horváth Béla családjában is. A szülők életüket gyermekeik taníttatására áldozták, azon szellemben nevelték őket, hogy amit már megtanultak, azt nem veheti el tőlük senki.

A legkisebbik fiuk *Horváth Zoltán* 1971-ben született. Szüleitől örökölt zene iránti imádata hamar megmutatkozott. Általános iskolás kora óta zeneiskolába járt szolfézst tanulni. Első tanára, Orosz Sándor megismertette vele a cselló szeretetét. Mikor már a cselló kicsi lett neki, Szombathelyre járt, a zeneiskola igazgatójától, Tibold Ivántól sajátította el a nagybőgővel való játékot. Ezután a Váci Zeneművészeti Szakközépiskolába került, tanára javaslatára jelentkezett a müncheni Richard Strauss Zeneakadémiára, ahova elsőre felvették.

A család örült Zoltán sikereinek, de a boldogságot beárnyékolták az anyagi akadályok. Édesanyja segítőket, szponzorokat keresett, akik nélkül nem tudták volna biztosítani fiúk számára a tanulás lehetőségét. Édesapja pedig erőn felüli munkákat vállalt, hogy össze tudják gyűjteni a szükséges pénzt. Zoltán számára legtöbbet talán a biztatás ért, az anyai szó, amely a legnehezebb pillanatban is azt hangoztatta: „meglesz, fiam, meglesz". Zoltán erőt nyert, és folytatta tovább, eredményeket ért el, tudva, hogy ezzel köszönheti meg igazán a segítséget. Folyamatosan kurzusokra járt, s egy ilyen alkalmával vették fel a freiburgi és baden-badeni rádió és televízió zenekarába. Szeptember elején kezdett, és egy évre szóló szerződést kapott.

Zoltán tanult, küzdött, az eredményei, tudása, időközben megszerzett két diplomája, s szülei sikereinek való öröme mindennél többet ér, ez lett a valódi kincse, mert mindig az övé marad.

»SZIGETHY TEODÓRA

Kemenesalja műhelyei

10063

ÜVEGCSODÁKKAL A TELJESSÉG FELÉ

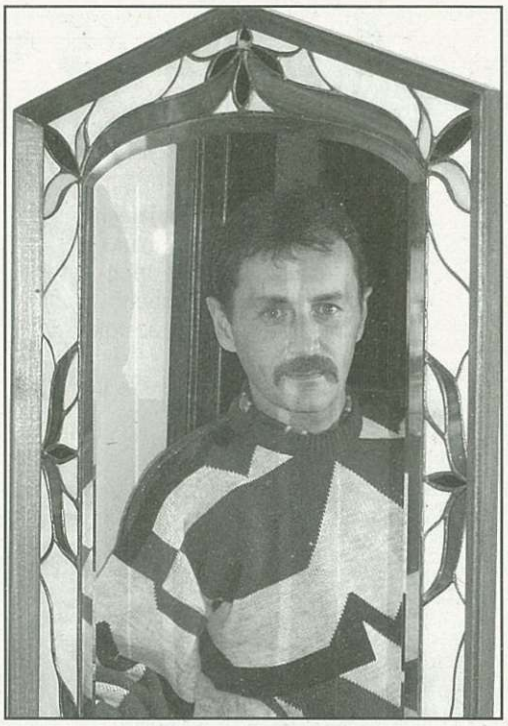

Bizonyára sokan vagyunk, akik gyönyörködve csodálunk meg egy-egy csodás üvegablakot, ráfeledkezünk, ha a törékeny csoda színei életre kelnek a fény által a fényben, és teremtenek önálló világot a szemlélőnek. A művészet sok száz éves, s ezért is nagy nyeresége a városnak, hogy egy igazi ihletett művész, *Ferencz Tibor* itt él és alkot közöttünk. Üvegcsodák között egy átlagos munkanap után beszélgettünk, s lett a portré kissé befejezetlen, mint ahogy az alkotói folyamatnak és a művészlétnek is csak egy végpontja van, a tényleges végső.

– Az üvegablakok készítésével mondhatni a Sors kötelezett el. Első munkám, az Életspirál 1994 Húsvétjára készült el, s benne tükröződik minden, amit az előző életemben végig próbáltam. Kezdő mérnökként gépgyárban dolgoztam, utána magánvállalkozó lettem. Hat újításom és találmányom van bejelentve. Utána egy fogyatékos gyermekekkel foglalkozó alapítványnak lettem az ügyvezető igazgatója, de azt mondtam, hogy elegem van, s azzal szeretnék foglalkozni, amit szeretnék, még kipróbálni magam az életben.

Így indultam el Pestre, hogy megtanuljam a Tiffany üveg (ólomüveg) készítését. Egy viszonylag gyors kurzuson megmutatták, hogyan kell ólomüveget készíteni, s itt jön ismét a Sors, mert mikor visszatértem Szatmárnémetibe, egy nagy cég megkeresett, hogy nem indítanék-e egy üvegcsiszoló műhelyt. Elvállaltam, s egy nagyon jó mesterrel együtt dolgozva három hónap elteltével már nyolcvan százalékban holland exportra dolgoztunk. Ettől a mestertől megtanultam a hagyományos üvegcsiszolás minden fortélyát, amellett, hogy otthoni időmben teljes erővel készítettem az ólomüveget. A Sors ezúttal a szatmárnémeti múzeum révén segített, mert felkértek, hogy vegyek részt egy tárlaton a munkáimmal. Ezt követően kaptam egy felkérést a nagykárolyi polgármesteri hivatal üvegkupolájának restaurálására, mely egy 1911-ből származó öt méterszer négy méteres felület volt, s mindösszesen a negyede volt meg. Érdekes volt egy nyolcvan évvel ezelőtti kitűnő mester munkáját tapogatni, és nagyon szép, változatos munka volt, mert alpinista technikával is dolgoztam.

Munkáimban a témát általában az Élet adja. A szecessziós stílus áll hozzám a legközelebb. Most épülő sömjéni házunk ablakain dolgozom, de Lady című alkotásomnak külön története van, melynek igazából az életfilozófiámhoz is komoly köze van. Sokat jelentett számomra, hogy mikor ideköltöztünk, rá fél évre kaptam felkérést a Kemenesaljai Művelődési Központtól, hogy lehetőség lenne egy közös kiállításra a soproni foltvarrókkal. Mikor a kiállítás megnyitóján elhangzottak a beszédek, utána azt mondtam a nejemnek: úgy érzem, én mindent megkaptam az Élettől, úgy, hogy igazán nem is volt rá szükségem, és én mégis megkaptam. Nehéz ezt kifejezni, de attól fogva úgy éreztem, hogy idetartozom, és minden idegszálammal, minden energiámmal azon vagyok, hogy minden úgy történjen, ahogy történnie kell. Munkáim közül természetesen mindegyikhez kötődöm, de különösen a magyar címerhez, mert azzal nem tudok betelni...

»ROZMÁN LÁSZLÓ

Értékeink válsága

10064

Emlékeznek, a bibliai időkben is milyen nehezen választott a nép az Arany Borjú imádása és az embert védő Isteni parancsolat között? Jórészt csak Mózes erőszakának engedelmeskedtek. Aki egy marslakó szemével kukkant be mai életünkbe, nyüzsgő emberek sokaságát láthatja, akik látszólag értelmetlenül szaladgálnak otthonuk, munkahelyeik, vállalásaik között. A család, a hivatás, a létbiztonság megteremtése, a státusz-szimbólumok megszerzése az az erő, ami bennünket hajt e versenyszerű harcba. A cél ott lebeg a szemünk előtt, de mihelyt elérnénk, és végre megnyugodhatnánk, tovaillan.

Ebben a vég nélküli rohanásban nem jut idő a pihenésre. Későn vesszük észre testünk tiltakozását (fáradtság, betegség), mely a lélek halk hangját hivatott felerősíteni. Ez a hang megálljért könyörög. Azt suttogja: állj meg, nézz magadba! Így akartad? Hol vannak ifjúkorod álmai? Észreveszed még társad örömét, bánatát? Tudsz-e türelemmel figyelni dacoló pici fiadra? Tudod-e, merre csavarog kamasz gyereked? Igen, válaszoljuk csendben magunknak, de majd holnap, két hónap múlva vagy jövőre, ha lesz időm, akkor... akkor majd mindent. S mi történik közben? Észrevétlenül, megismételhetetlenül múlik el az élet.

Az örökös választási kényszer feszültségében egyre hátrébb helyezzük rejtett vágyainkat. Drága kapcsolatainkat áldozzuk fel a gyorsan elérhető siker reményében. Saját értékeinknek nem szerzünk érvényt. S párhuzamosan egyéni magatartásunkkal, a társadalom leértékelt tagjává válik az, aki a versenyben megáll, elesik. Hívhatjuk őt betegnek, gyereknek, rokkantnak, szociálisan rászorultnak. Elfordítjuk a fejünket a testi, lelki, szociális nyomort látva. Nem a mi ügyünk! Biztosan rosszul csinált valamit az, aki ide jutott – gondoljuk. Velünk ez nem fordulhat elő! Megfeledkezünk arról, hogy a versenyben egy győztes van, a többi csak résztvevő vagy esetleg vesztes.

A nevelés a testi-lelki bajok gyógyítása, az elesettek támogatása ma nem „sikk". Aki lehajol embertársa mellé, felsegíti, ő is megállásra kényszerül. Viselkedését „sportszerűnek" címkézhetik, de világunkban igazi elismerés ritkán illeti. Munkája kevesek szemében érték. A mérleg serpenyőjében a pénz és a humánum billeg. Mit tehet e kor szülötte? Kedvenc költőm, Weöres Sándor spirituális ihletettségű sorai talán segítenek a választásban. „ Egyetlen parancs van./ A többi csak tanács./ Igyekezz úgy érezni,/gondolkozni, cselekedni,/ Hogy mindennek javára legyél."

»SZABÓ VIKTÓRIA

4-szer 25 = 100

10065

VETÉLKEDŐ A VÁROSRÓL

IV. forduló 1980-tól napjainkig

1. KATEGÓRIA – 14 ÉV ALATTIAK

1. Hogyan változott meg a városkép a '80-as években?
2. Mikortól működik az önkormányzati rendszer?
3. Hogyan épül fel a város irányítása?
4. Hány képviselője van a városi testületnek?
5. Sorolj fel néhány a '80-as évektől napjainkig is létező ipari üzemet!
6. Mikor indult Celldömölkön a vasút villamosítása?
7. Jelenleg hány „osztálya" van a celli kórháznak?
8. Hol található a Népjóléti Szolgálat?
9. Hány oktatási intézménye van jelenleg a városnak?
10. Add meg az általános iskolák pontos nevét!
11. Melyik évtől viseli Kresznerics Ferenc nevét a városi könyvtár?
12. A közelmúltban számos híres író, költő volt vendége a könyvtárnak. Nevezz meg hármat!
13. Sorolj fel olyan művészeti csoportokat, amelyek már a '80-as években is működtek a művelődési központban!
14. Mely művészek hagyatékát gondozza a művelődési központ?
15. A kulturális élet szervezésében résztvevő civil szervezetek közül nevezz meg hármat!
16. Mely intézmény ad helyet a Celldömölki Honismereti Munkaközösségnek?
17. Mikor alakult a Kemenesaljai Baráti Kör?
18. Kik a tagjai a Kemenesaljai Alkotókörnek?
19. Melyik óvodánkat díszíti Szilágyi-kerámia?
20. Nevezz meg legalább három jelentős és híres kulturális rendezvényt!
21. Kinek a nevét viseli a zeneiskola?
22. Városunkban élő szobrászművész – ki ő?
23. Hány szakága van napjainkban a CVSE-nek?
24. Mióta borvidék a Ság hegy?
25. Jelenleg hány lakosa van városunknak?

2. KATEGÓRIA – 14 ÉV FELETTIEK

1. A '80-as évek társadalmi és gazdasági változásai közül nevezzen meg 3-3-at!
2. Milyen „osztályok" működnek a polgármesteri hivatalban?
3. Nevezze meg országgyűlési képviselőinket!
4. Hol található az ÁNTSZ?
5. Miért a Kemenesaljai Egyesített Kórház elnevezés?
6. Hol található a „szőlős ház"?
7. Mi volt korábban a Vasvirág Szálló?
8. A helyi köznyelv mit nevez „hiltonnak"?
9. Nevezzen meg napjaink jelentős cégei, vállalkozásai közül 3-at!
10. Hány könyvkiadó működik a városban?
11. Milyen szakmákat tanulhatnak a fiatalok a Műszaki Szakközépiskola és Szakiskolában?
12. Adja meg a zeneiskola pontos nevét!
13. Milyen civil szervezetek működését segíti a Kresznerics Ferenc Könyvtár?
14. Milyen szolgáltatásokat vehet igénybe a könyvtár látogatója?
15. Melyik évben nyerte el az „Év könyvtára" elismerést a celldömölki könyvtár?
16. Mikor ünnepelte 30 éves „születésnapját" a Kemenesaljai Művelődési Központ?
17. Kik a tagjai a Kemenesaljai Baráti Körnek?
18. Évente hány képzőművészeti kiállítás valósul meg a Kemenesaljai Művelődési Központ galériáján?
19. Milyen tánctípusok oktatása folyik a művelődési központban?
20. Mióta működik Celldömölkön a Soltis Lajos Színház?
21. Melyik intézményben működik a Tücsök Bábcsoport?
22. Jelenleg hány patika van a városban?
23. Melyek voltak a celldömölki diáksport kimagasló eredményei a közelmúltban (legalább három eredményt nevezzen meg)?
24. Melyik évtől olvashatják újra az Új Kemenesalját?
25. Kinek a nevéhez fűződik a Sághegyért Alapítvány létrehozása?

A feladatlapok beadásának határideje: 2003. december 10.
A csapatok a Kemenesaljai Művelődési Központban jelentkezhetnek Pálné Horváth Mária igazgatónál.

10066

Hirdetmény

Celldömölk Város Önkormányzatának képviselő-testülete nyilvános árverésen kívánja értékesíteni a tulajdonát képező:

A/ Celldömölk, Ság hegyi Tájvédelmi Körzetben lévő 3996/1. hrsz.-ú 528 m2 nagyságú, szőlő megnevezésű és 3996/2. hrsz.-ú 872 m² nagyságú, szőlő, kert, gazdasági épület megnevezésű ingatlanait (volt gimnáziumi pince és területe). Kikiáltási ár 6 millió Ft.

B/ Celldömölk, Kőtörő u. 2. sz. alatti, 2077 hrsz.-ú 1098 m² nagyságú volt óvoda ingatlanát. Kikiáltási ár: 10 millió Ft.

Az árverés időpontja: 2003. november 27. (csütörtök) 9 óra.

Az árverés helyszíne: Celldömölk Város Polgármesteri Hivatalának emeleti tanácskozó terme.

Az ingatlanra csak az licitálhat, aki az árverés megkezdése előtt a kikiáltási ár 10 százalékát letéti díjként a polgármesteri hivatal pénztárába befizeti. Fizetési eszközként csak készpénz fogadható el. A letéti díj a vevő által fizetendő vételárba beszámít, a többi résztvevő számára az árverés befejezése után visszafizetésre kerül. Az ingatlan tulajdonjogát a liciten résztvevők közül az szerzi meg, aki a legmagasabb összegű vételár egy összegben való megfizetésére tesz ajánlatot. Az ingatlan megtekinthető: telefonos egyeztetés alapján.

Az árverés nyertesének feladata és kötelessége az adásvételi szerződés elkészíttetése legkésőbb a licit időpontját követő 30 napon belül. A vételár kifizetése a szerződés megkötését követő 8 napon belül esedékes.

További felvilágosítás a polgármesteri hivatal vagyonkezelőjénél, illetve a 95/525-813-as telefonon kapható.

Megkérdeztük » válaszoltak Mit tesz az egészségéért?

»KÉRDEZ: TÖMBÖLY ÁGNES

»FOTÓ: VÖLGYI LÁSZLÓ

Stangl Sándorné

Sok vitaminnal próbálom védeni a szervezetemet és persze a családom egészségét a betegségekkel szemben. Főzéskor szívesen használok zöldségeket, finom ételeket lehet ezekből is készíteni. Kerülöm a zsíros étkeket, rántott húst például egyáltalán nem eszünk, mert sütéskor sok olajat szív magába. Odafigyelek a testmozgásra, hetente járok tornászni. Három gyermekem van, őket is az egészséges életmódra nevelem, rendszeresen viszem őket fogorvoshoz, és ügyelek arra, hogy sok gyümölcsöt fogyasszanak.

Németh Miklósné

Helyes táplálkozással és sok mozgással igyekszem egészségesen élni. Most különösen odafigyelek arra, hogy mikor mit eszem, hiszen a második gyermekemet várom. Rengeteg gyümölcsöt és joghurtot fogyasztok, ezek nemcsak egészségesek, hanem finomak is. Természetesen figyelek arra is, hogy a gyermekemnek hasonlóan változatos étrendet állítsak össze. Testmozgással tovább megőrizhetjük fittségünket. Fontosnak tartom, különösen most, hogy a kötelező szűréseken részt vegyek, hiszen jobb a bajt megelőzni.

Csapó Béla

Nem sokat foglakozom az egészséges életmóddal. Szeretek kényelmesen élni, bár tudom, hogy a mozgás fontos dolog. Fiatalabb koromban magam is aktívan sportoltam, amióta abbahagytam, látszik is rajtam egy kis súlyfelesleg. Ehhez hozzájárul az is, hogy a hasamat is szeretem, nem tudok ellenállni a finom falatoknak. Igaz, a zsíros ételeket kerülöm, és a feleségem arra is odafigyel, hogy csak olajjal főzzön. Nem szeretnék változtatni ezen az életformán, hiszen így érzem jól magam a bőrömben.

Bali István

10067

Idősebb koromban kezdtem el betartani az egészséges életmód szabályait. Fiatalon erre soha nem figyeltem oda. Naponta háromszor étkezem, és persze változatosan. Mindig mértékkel eszem, legyen szó bármilyen finomságról. Gyakran fogyasztok főzeléket, ma is éppen az volt az ebédem. Főleg nyáron van arra lehetőség, hogy a kiskertemben megtermett zöldségekből és gyümölcsökből igazán egészséges étel kerüljön az asztalra. Vitamintablettákat sose szedtem, a természetes dolgokat részesítem előnyben.

10068

» Egészségügyi SZOLGÁLAT

Decemberi központi orvosi ügyelet (Csontváry Patika, Telefon: 95/423-742

1. hétfő	dr. Gáyer Tatjána	Karádi Ferencné
2. kedd	dr. Szabó Ildikó	Horváth Katalin
3. szerda	dr. Nagy Ildikó	Tompa Kálmánné
4. csütörtök	dr. Pánykó Magdolna	Karádi Ferencné
5. péntek	dr. Kiss Imre	Horváth Katalin
6. szombat	dr. Szente Tamás	Tompa Kálmánné
7. vasárnap	dr. Márton Katalin	Karádi Ferencné
8. hétfő	dr. Kiss Imre	Horváth Katalin
9. kedd	dr. Schrott Olga	Tompa Kálmánné
10. szerda	dr. Nagy János	Karádi Ferencné
11. csütörtök	dr. Pánykó Magdolna	Horváth Katalin
12. péntek	dr. Gáyer Tatjána	Tompa Kálmánné
13. szombat	dr. Mesterházy Gábor	Karádi Ferencné
14. vasárnap	dr. Nagy Ildikó	Horváth Katalin
15. hétfő	dr. Bérdi Gusztáv	Tompa Kálmánné
16. kedd	dr. Szabó Ildikó	Karádi Ferencné
17. szerda	dr. Kiss Imre	Horváth Katalin
18. csütörtök	dr. Pánykó Magdolna	Tompa Kálmánné
19. péntek	dr. Kovács Larissza	Karádi Ferencné
20. szombat	dr. Pánykó Magdolna	Horváth Katalin
21. vasárnap	dr. Mesterházy Gábor	Tompa Kálmánné
22. hétfő	dr. Kovács Larissza	Karádi Ferencné
23. kedd	dr. Mesterházy Gábor	Horváth Katalin
24. szerda	dr. Kiss Imre	Tompa Kálmánné
25. csütörtök	dr. Nagy János	Karádi Ferencné
26. péntek	dr. Schrott Olga	Horváth Katalin
27. szombat	dr. Pánykó Magdolna	Tompa Kálmánné
28. vasárnap	dr. Tőzsér Mária	Karádi Ferencné
29. hétfő	dr. Mesterházy Zsuzsanna	Horváth Katalin
30. kedd	dr. Gáyer Tatjána	Tompa Kálmánné
31. szerda	dr. Kovács Zoltán	Karádi Ferencné

Az ügyeleti rendben a változtatás jogát fenntartják.

Felnőttképzés

Szombatonkénti oktatással alapfokú gyermekfelügyelő OKJ szakképzés indul nyolc általánossal január 31-én Pápán. Érettségizetteknek szociális gyermek- és ifjúságvédelmi ügyintéző képzés.
Krúdy Bt. 1071 Budapest, Bajza u. 1. Telefon: 06 1/316-6372, 06 20/915-6603.

» APRÓHIRDETÉS

Renault 21 GTD 1991-es évi, ezüstmetál színű, vonóhoroggal, téli gumival szerelten, központi zárral, 2 éves műszakival, alvázkezelten eladó. Érd.: 95/420-724, 06 70/313-5516.

FIAT Brava 1,6 1996-os évi, acélszürke, központi ablakemelővel, klímaberendezéssel, szervokormánnyal, 2004. novemberig érvényes műszakival eladó. Érd.: 20/395-2336.

Eladó egy darab új Trocal Elegant 120x150-es műanyag bukónyíló ablak. Érd.: 06 30/224-0884.

A Ság hegyen kordonos szőlő pincével, felszereléssel reális áron sürgősen eladó. Érd.: 06 20/253-0982.

10070

Kevés sikeres meccs

A CVSE-Celli Festék NB II-es női és férfi csapatainak a bajnokság 7. és 8. fordulójában sem termett sok babér, sőt a férfiak után Molnár János együttese is búcsúzott a Magyar Kupa további küzdelmeitől.

CVSE-Celli Festék – Le Belier KK Ajka 28:23 (13:14)
Celldömölk, 150 néző, NB II-es férfi bajnoki kézilabda-mérkőzés. Vezette: Baraksó, Simon.
CVSE: Horváth – Tóth (3), Pozsonyi (8), Nagy (1), Sali (5), Csitkovics (5), Gubián (3). Csere: Kozma – Lendvai (3), Ludvig, Bakonyi, Jakab, Kormos, Csizmazia. Edző: Mátés István.
Remek celldömölki kezdést láthattak a rangadóra kilátogató nézők. Mátés István játékosai nagyon fegyelmezetten és eredményesen játszottak az első játékrész elején. 11:4-es álomkezdés után jött azonban a hullámvölgy. Zsinórban dobta góljait az Ajka, és a pihenőre egygólos vendégvezetéssel vonulhattak a csapatok. A második félidőben remek küzdelmet láthattunk, ismét magára talált a CVSE. A rangadóhoz méltó összecsapáson végül sikerült a cellieknek 5 gólos győzelmet aratniuk, és itthon tartani a két bajnoki pontot.

Móri KSE – CVSE-Celli Festék 28:27 (16:16)
Mór, 200 néző, NB II-es férfi bajnoki kézilabda-mérkőzés. Vezette: Sebők, Somogyvári.
CVSE: Horváth – Tóth (2), Pozsonyi (5), Sali, Nagy (1), Csitkovics (9), Gubián (9). Csere: Kozma – Ludvig, Jakab (1), Kormos. Edző: Mátés István.
A mérkőzés első játékrészében kiegyenlített volt a játék, a legnagyobb különbség 3 gól volt a két csapat között. A Magyar Kupában a cellieket búcsúztató Mór rendkívül kemény, durva védekezését a játékvezetők engedték. A szoros küzdelmet jelzi a félidei eredmény is: 16:16. A második félórában szinte végig a Mór vezetett, de nagyobb előnyre nem tudott szert tenni. A rangadó légkörére csak a játékvezetői párosnak nem sikerült felnőnie, nem teremtettek egyenlő feltételeket. A mérkőzés vége előtt egy perccel, egygólos hazai vezetésnél labdát szerzett a CVSE, de a bírók a celli kispadról állítottak ki. Így nem sikerült az egyenlítés.

Körmendi DMTE – CVSE-Celli Festék 37:37 (18:16)
Körmend, 100 néző, NB II-es női bajnoki kézilabda-mérkőzés. Vezette: Tari, Kertész.
CVSE: Mendel – Kertész (6), Szomorkovits L. (14), Szomorkovits A., Geiger (4), Pupp (4), Szilvágyi (6). Csere: Balogh – Bödör, Foglszinger, Tóth (3). Edző: Molnár János.
A megyei rangadón a celliek mindent megtettek a siker érdekében, de ennek elérésében két ember megakadályozta őket. Nézzük csak a mérkőzés statisztikáját. 37 gól mindkét oldalon, ez egyenlő feltétel. 18 perc emberhátrány a celli oldalon, 2 perc a hazain. A Körmend dobott 14 hétméterest, a CVSE 4-et. Amiről még nem szóltam: időn túli hétméteresből egyenlített a Körmend. Szóval, ugye elgondolkodtató?

VKLSE – CVSE-Celli Festék 27:19 (16:9)
Győr, 200 néző, NB II-es női bajnoki kézilabda-mérkőzés. Vezette: Horváth, Lipót.
CVSE: Mendel – Kertész (4), Szomorkovits L. (6), Geiger (3), Szomorkovits A. (1), Pupp (3), Szilvágyi (1). Csere: Balogh – Foglszinger, Tóth (1), Bödör. Edző: Molnár János.
A mérkőzés előtt 10 perccel kellemetlen közjáték zavarta meg a celliek bemelegítését: Mendel Helga rosszul lett. Bár a kapus vállalta a játékot, az esemény rányomta bélyegét a CVSE játékára. A VKLSE hamar 5 gólos előnyre tett szert. A mérkőzés vége felé magára talált a celli együttes, de hátrányukból már nem tudtak faragni. Molnár János csapatából ezen az összecsapáson többen sérülten, betegen vállalták a játékot.
A CVSE-Celli Festék női csapata november 4-én Magyar Kupa-mérkőzésen Győrújbarátra látogatott. Molnár János csapatából ezen az összecsapáson hiányzott Mendel, Tóth, Pupp. A tartalékosan felálló celliek ellen 22:8-as félidőt követően 36:26 arányban győzött a Győrújbarát, így ők várhatják a kupa következő fordulóját.

»VASS VERA

10071

Fölényes győzelem a Nyírségben

Együtteseink közül az NB I/A-s csapat ezúttal messzire utazott, a Nyíregyháza melletti Apagyra, de megérte a hosszú út, mert nagyon is „pontosan" jöttek haza. Az NB II-es és NB III-as csapatainknak sem kellett szégyenkezniük az elmúlt két hétben. Sőt!

Apagy SE – CVSE-Mávépcell 4:14
Apagy, NB I/A-s mérkőzés.
A celli gárda győzelmi eséllyel érkezett a nyírségiekhez. A csapat ehhez méltóan teljesített, semmi esélyt nem adott az ellenfélnek, és magabiztosan hozta a kötelező győzelmet.
Győztek: Kriston Zsolt (4), Vimi Roland (4), Bárány Zsolt (4), a Kriston-Vimi és a Bárány- Orbán Renató páros.

Kaposvár – CVSE-Mávépcell II. 10:8
Kaposvár, NB II-es mérkőzés.
A celli csapat kis híján meglepetést okozott. Nem sok hiányzott ahhoz, hogy pontot szerezzenek a listavezető otthonában.
Győztek: Benák András (3), Takács János (3), Teket Attila (2).

Győri Elektromos – CVSE-Mávépcell III. 9:9
Győr, NB III-as mérkőzés.
A győriek eddig pontveszteség nélkül álltak. A listavezető otthonában mindenképpen bravúrnak számít a döntetlen eredmény.
Győztek: Tamás László (3), Fehér László (2), Balázs Gyula (2). Szabó Ferenc (1) és a Tamás-Fehér páros.

CVSE-Mávépcell III. – Sz.Vízéptek AK 16:2
Celldömölk, NB III-as mérkőzés.
A mérkőzés esélyese a celldömölki csapat volt. A hazai gárda jó játékkal rukkolt ki, és a vártnál nagyobb arányú győzelmet aratott.
Győztek: Fehér László (4), Tamás László (4), Máthé Gyula (4), Balázs Gyula (4), a Fehér-Tamás és a Máthé-Balázs páros.

V.L.

Már vidéken is verhető lett a CVSE

10072

ESMTK-Hungaro-Casing-CVSE-Cell-Modul 2-1 (1-1) Pesterzsébet, 300 néző. Vezette: Szabó Sándor (Tóth P., Rischák). ESMTK: Gerstenbrein – Sipos, Turi, Nagy P., Takács – Farkas, Orbán (Kütsön), Kovács T., Péter – Fehér (Simon), Siklósi (Selenka). Edző: Pál József.
Celldömölk: Nagy Z. – Kovács Sz., Csákvári, Stefanik (Sali), Sulyok – Horváth, Pintér (Bodor), Manganelli, Lengyel –Tóth (Győrvári), Ujhegyi. Edző: Fedor Sándor.
Gólszerzők: Farkas (2), ill. Horváth. **Jók:** Farkas, Orbán, Kovács T., Fehér, ill. Nagy Z., Csákvári, Horváth, Lengyel. **Sárga lap:** Kovács T. a 17., ill. Csákvári 42., Tóth 43., Sulyok 63., Pintér 71. percben. **Szögletarány:** 5:4 (2:2).
A sereghajtó Pesterzsébet nagy akarással küzdő csapatának a véghajrában sikerült megszakítani a CVSE idegenbeli veretlenségi sorozatát. Tegyük azonban ehhez hozzá, hogy mindenhez szükség volt Latyák, Tebeli és Németh J. hiányára, valamint néhány játékos tudása alatt való szereplésére és Rischák partjelző jótékonykodására is. Pintér eladott labdájával a 33. percben Orbán indította az őrizetlenül hagyott Farkast, aki a kifutó Nagy Zoltán fölött a kapuba emelt. (0-1). A második játékrészben egyenlő partnerek voltak a pályán a vendégek, és egy nagyon pazar több passzos játék után már az 53. percben egyenlítettek. Lengyel balról belőtt labdáját Horváth közelről fejelte a bal sarokba. (1-1). Továbbra is támadásban maradt a CVSE, és kis szerencsével a helyzetei alapján a vezetést is megszerezhette volna. Mikor már mindenki megelégedett a döntetlennel, akkor a 85. percben egy hosszan előrevágott labda ívét Sulyok rosszul számította ki, és a már lesen lévő Farkashoz csúsztatta a labdát, Rischák nem jelzett, Farkas pedig 14 méterről, a balösszekötő helyéről kilőtte a hosszúsarkot.(2-1).

CVSE-Cell-Modul-Mosonmagyaróvári TE 2-3 (0-1) Celldömölk, 400 néző. Vezette: Gergely (Gyarmati T., Golubics).
Celldömölk: Nagy Z. – Latyák, Csákvári, Tebeli –Kovács, Pintér (Győrvári), Stefanik, Manganelli (Tóth), Lengyel – Horváth (Bodor), Ujhegyi. Edző: Fedor Sándor.
MTE: Sipőcz – Kocsis (Pálla), Sipos, Nagy T. – Méry A., Novota, Gordian, Hegyi (Szmodics), Király – Kertész, Szakáll (Polhammer). Edző: Tiba Zoltán.
Gólszerzők: Ujhegyi, Kovács, ill. Gordian, Király, Kertész. **Jók:** Kovács, Stefanik, Manganelli, Ujhegyi, ill. Nagy T., Király, Gordian, Kertész. **Kiállítva:** Latyák 20., Csákvári 83. percben. **Szögletarány:** 5:2 (5:0).
A hazai csapat a hosszabbítás utolsó pillanatában, ahogy mondani szokás, engedte ki énekelni a sajtot a szájából. Latyák már a 20. percben érthetetlen szabálytalanságával nehéz helyzetbe hozta társait, melyet Csákvári felesleges kezezése tovább súlyosbított a véghajrában. Az újabb kettős kiállítás nem jó ajánlója a celli csapatnak. Remekül kezdett a hazai csapat, de helyzeteit nem tudta kihasználni. Nem úgy a vendégek, akik a 25. percben Gordian révén vezetésre tettek szert. A megfogyatkozott hazaiak az 53. percben Ujhegyi góljával egyenlítettek, de nyolc perccel később, Király 40 méteres szabadrúgásából egy óriási potyagóllal újra vezetéshez jutatta az óváriakat. A kilenc játékosra fogyatkozott hazai együttes nem adta fel, tovább rohamozott, és a 88. percben Kovács, aki előtte egy perccel az üres kapu fölé fejelt, a jobb felsőbe küldte az egálozást jelentő gólt. S ekkor nagy hibát követtek el a pályán maradtak, tovább rohamoztak, és ez lett a vesztük. A vendégek a háromperces hosszabbítás utolsó pillanatában vezetett ellentámadásból a 93. percben Kertész révén megszerezték a győztes góljukat. Ezzel a találattal negyedik hazai mérkőzését vesztette el a CVSE.

»TIM

HORVÁTH SZILÁRD A SZIGETSZENTMIKLÓS ELLEN KITETT MAGÁÉRT

AZ NB II HUMMEL-CSOPORT ÁLLÁSA

1. Komló	14	10	2	2	31	-	9	32
2. Mosonmagyaróvár	15	10	2	3	35	-	19	32
3. Paks	14	8	3	3	22	-	17	27
4. Veszprém	14	6	5	3	23	-	23	23
5. Barcs	14	7	1	6	28	-	21	22
6. Celldömölk	14	6	2	6	25	-	22	20
7. Sárvár	14	4	8	2	22	-	19	20
8. Balatonlelle	14	5	4	5	15	-	18	19
9. Kaposvölgye	14	5	2	7	20	-	23	17
10. Budakalász	14	4	5	5	15	-	19	17
11. Mezőfalva	15	5	1	9	14	-	28	16
12. Szigetszentmiklós	14	4	3	7	16	-	24	15
13. ESMTK	14	4	2	8	16	-	21	14
14. Budafok	14	4	2	8	16	-	26	14
15. Tata	14	3	4	7	17	-	21	13
16. Pénzügyőr	14	3	4	7	9	-	14	13

A 13. forduló további mérkőzéseinek eredményei: Szigetszentmiklós-Barcs 2-1, Paks-Pénzügyőr 1-3, Komló-Mezőfalva 2-1, Budafok-Kaposvölgye 0-2, Sárvár-Budakalász 4-2, Tata-Veszprém 3-3, Mosonmagyaróvár-Balatonlelle 3-3.

A 14. forduló további mérkőzéseinek eredményei: Pénzügyőr-Veszprém 0-1, Szigetszentmiklós-Tata 2-2, Mezőfalva-ESMTK 0-3, Budakalász-Budafok 2-3, Barcs-Komló 0-3, Balatonlelle-Sárvár 0-0, Kaposvölgye-Paks 1-2.

A 15. forduló mérkőzései: november 22. Paks-Budakalász, Veszprém-Kaposvölgye, november 23. Sárvár-Celldömölk 13.00 órakor, Komló-Szigetszentmiklós, Budafok-Balatonlelle, ESMTK-Barcs, Tata-Pénzügyőr.

Új »Kemenesalja

CELLDÖMÖLK VÁROS ÖNKORMÁNYZATÁNAK LAPJA
MEGJELENIK KÉTHETENTE
FELELŐS KIADÓ:
Fehér László polgármester
FELELŐS SZERKESZTŐ:
Tulok Gabriella
A SZERKESZTŐSÉG TAGJAI:
Káldos Gyula, Molnár Gábor, Nagy Antal, Tömböly Ágnes, Völgyi László (nívódíjas), **Horváth Lajos** (örökös tag)
MUNKATÁRSAK:
Fonyó Roberta, Mihók Tamás, Németh Ibolya, Rozmán László, Szabó László, Szigethy Teodóra, Tarrósy Imre, Vass Veronika
SZERKESZTŐSÉG:
9500 Celldömölk, Szentháromság tér 1.
Telefon: 95/420-110
E-mail: ujkemenesalja@freemail.hu
LAPTERV:
Horváth Attila
NYOMDA:
Sába Druck Sárvár
ISSN 0865-1175

10073

Tíz éve együtt fújják a sípot

Celldömölkön nagy hagyománya van a kézilabda sportnak. Szép eredményeket érnek el a női és férfi, felnőtt és ifjúsági csapatok a Nemzeti Bajnokságban, évek óta sikerrel rendezik meg a Cell-Cup kézilabda-fesztivált városunkban. A mérkőzéseken a játékosok mellett a pályán minden esetben ott van még két ember, akik felügyelik a játékot, védik a játékosokat, ítélnek. Ők a játékvezetők. Celldömölk két egykori kézilabdására, évek óta már remek játékvezetőkre is büszke lehet. Márczi Győző és Skriba Zsolt, miután abbahagyták az aktív játékot, nem akartak elszakadni teljesen a kézilabdától, játékvezetők lettek. Sikereikről, élményeikről mindketten szívesen meséltek nekünk. Mint ahogy a pályán, itt is teljes összhangban.

» A sikeres játékos-múltat nem kevésbé sikeres játékvezetői évek követték. Mióta szerepel úgy a jegyzőkönyveken a játékvezetői rovatban: Márczi – Skriba?

– 1993 óta vagyunk játékvezetők. Természetesen mi is fújtunk alacsonyabb szintű mérkőzéseket, de az 1995-96-os bajnokság óta NB I-es játékvezetők vagyunk. Az eltelt évek során 94 NB I-es mérkőzést dirigáltunk.

» Férfi és női meccseket egyaránt vezetnek. Kiknek fújnak szívesebben?

– A férfi meccsek színvonalasabbak, technikailag sokkal szélesebb a repertoárjuk a csapatoknak, vezetni is érdekesebb azokat a mérkőzéseket.

» A legemlékezetesebb mérkőzések sorában azonban szinte csak női mérkőzések szerepelnek. Melyek is ezek?

– A bajnoki és kupa-mérkőzéseken túl szerencsére vezettünk nemzetközi összecsapásokat is. Az egyik legemlékezetesebb meccsünk 1999-ben egy Magyarország-Norvégia női felkészülési mérkőzés volt. A norvégok az előző évben lettek világbajnokok, a magyarok pedig szintén előkelő helyen álltak az akkori rangsorban. A közelmúltból említve néhány mérkőzést, a tavalyi Magyarország-Horvátország női meccset és a Magyarország-Oroszország női junior mérkőzést emelném ki. Idén Győrben a Brazília-Románia női mérkőzés, brazil győzelemmel szintén felejthetetlen volt. Ami a bajnoki mérkőzéseket illeti, vezettünk egyszer egy Győr-Vasas női meccset, amelyiken a tét a bajnoki 2. hely volt. Emlékezetes mérkőzés volt, mint ahogy nagyon sok még, de nehéz lenne mindet felsorolni.

» A kézilabda-mérkőzéseken mindkét játékvezető egyenrangú. Hogyan sikerül minden helyzetben megtalálni a közös hangot?

MÁRCZI GYŐZŐ

– Valóban, a két játékvezető egyenrangú, de két szerepet töltenek be. Egyik a kapu-, másik a mezőnybíró. Mi mérkőzésenként általában 4–5 cserét hajtunk végre, tehát mindketten vagyunk kapu- és mezőnybírók. A kapubírónak a gólok jelzésénél, a 7 méteres, belépés megítélésekor van nagyobb szerepe. A mezőnybíró a mezőnyben történt szabálytalanságoknál ítélkezik inkább. Nem nagyon vannak tévedések, az ítéletek előtt egymásra nézünk.

» Milyen szempontok alapján rangsorolják a kézilabda-játékvezetőket? Milyen vizsgákon kell minden évben megfelelni?

– Vannak fizikai és elméleti vizsgák is. Minden évben a bajnokság kezdete előtt van egy úgynevezett rangsoroló vizsga. Ez adja a végső szint 15 százalékát, a többi az ellenőri és vezetőségi véleményekből adódik. Az őszi vizsgák után sorolják be a párosokat. A legjobb 15 pár vezethet mindenféle meccset. Mi öt-hat éve benne vagyunk ebben az „A" keretben.

» Említették a nemzetközi mérkőzéseket. Lehet a Márczi-Skriba páros nemzetközi játékvezető?

– A kézilabda-játékvezetőknél van egy keretszám, aminél többen nem vezethetnek nemzetközi szinten.

SKRIBA ZSOLT

Igaz, mi már több nemzetközi találkozót dirigáltunk, de nem leszünk nemzetközi játékvezetők.

» A kézilabda mellett Celldömölkön nagyon népszerű a labdarúgás is. Ott hallhatunk a szurkolók, néha a játékosok szájából a játékvezetőre nézve kevésbé hízelgő jelzőket is. A kézilabda pályán is hasonló a helyzet?

– A játékosok részéről kevésbé ér minket szidalmazás. Nálunk erősebb fegyelmező ereje van a sárga, piros lapnak vagy a két perces büntetésnek. A szurkolók bekiabálásai sem jellemzőek annyira, mint focimeccsen. Aki kézilabdameccsre látogat, az már valamilyen szinten ért is a kézilabdához.

» Tíz éve járják együtt az országot, dirigálnak mérkőzéseket. Meddig lehet ezt ilyen szinten művelni?

– A magyar NB I-ben 52 év a korhatár. Nem mindig várják ezt meg a játékvezetők. Gond a sok utazás, ami rengeteg időt elvesz a családtól. Még nem tudjuk, meddig fújunk, de amíg a pályán leszünk, igyekszünk igazságosan ítélkezni.

» Kívánom, hogy így legyen, köszönöm a beszélgetést!

»VASS VERA

Teremfoci

10074

Az idei évben már 15. alkalommal rendezik meg december 20–23-a és 27–30-a között a városi sportcsarnokban Celldömölk Szilveszter-kupa parkettfoci gáláját. Nevezni 2003. december 12. (péntek) 12 óráig lehet a polgármesteri hivatal I. emelet 17 sz. szobájában, Molnár Gábor szakreferensnél.

Együtt tovább jövet menet

Akció! Akció!

2003. november 3-tól december 23-ig

Személyi kölcsönökakció

a Répcelak és Vidéke

TAKARÉKSZÖVETKEZET KIRENDELTSÉGÉNÉL!

Összeg (Ft)	Lejárat (Hó)	Havi törlesztő részlet (Ft)
100 ezer	12	9.300-
200 ezer	24	10.300-
300 ezer	36	11.300-
400 ezer	36	15.500-
500 ezer	36	19.500-

Kötetlen felhasználás, 1–2 napos ügyintézés.

A részletekről érdeklődjön munkatársainknál!

Celldömölk I., Kossuth L. u. 18. Tel.: 95/420-035

Celldömölk II., Hegyi u. 1. Tel.: 95/420-507

*THM : 25,50 – 31,49%

avanti

„velünk mindenki nyerhet"

Nyitva: 0–24 óra • Telefon: 95/422-322

CELLDÖMÖLKÖN a Sági úton újra MEGNYÍLT A BENZINKÚT!

Figyelje akcióinkat!

Szeretettel várjuk régi és új vendégeinket!

Áraink:

Gázolaj	**–3.20** Ft/l
95-ös benzin	**–3.20** Ft/l
98-as benzin	**–2.20** Ft/l
91-es benzin	**–3.20** Ft/l
Keverék	**–2.20** Ft/l
Autógáz most	**136** Ft/l

Pihenjen, sétáljon a Cuha-patak völgyében

Bakonyszentlászlón!

A falu régi hagyományos üdülőhelye volt a fenyves erdőket kedvelő embereknek. Aki sétált a Cuha völgyében, biztos hogy szívesen jön vissza ide máskor is. Látnivalóban bővelkedik a táj. Az óriás fák lombjai alatt a híres bakonyi betyár barlangjait rejtik a sziklák. A kőpince-forrás vizét érdemes felkeresni. Minden fáradtságát elűzi a kristálytiszta 7C°-os vize. A kelta sírok négyezer éves maradványainak megtekintése maradandó élményt nyújt.

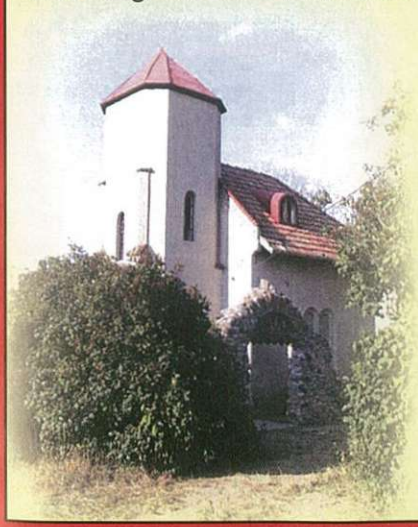

Látogasson el hozzánk a falu legszebb helyén, a Cser-hegyen lévő két kis pihenőházunkba!
Télen síelni és szánkózni is lehet!

Férőhelyek:

I. 4+2 fő
II: 4+2 fő

Árak:

felnőtt **1.500** Ft/éj
gyermek **1.000** Ft/éj
ágynemű **350** Ft/teljes időre

Telefon: 88/465-508
Levélcím: Kovács Lászlóné (Marika néni)
8431 Bakonyszentlászló, László Király u. 9.

Szeptember 15-től május 31-ig kedvezmény!

Szárnypróbálgatás

Negyvenöt éves a Győri Fotóklub, amely ebből az alkalomból kiállítást rendezett a folyók városában, és Leltár címen megjelentetett egy exkluzív kiadványt is. A jubileumi kiadványban ott található egy fiatal celldömölki fotós, Rába Mónika neve és kiállított alkotása is. Őt erről az oldaláról csak kevesen ismerjük, sokkal inkább, mint jó nevű kozmetikus ismert a városban. „2002. júniusában lettem a Győri Fotóklub tagja. Ha tehetném, mindig fényképezőgéppel járnék, hogy megörökítsem és megmutassam másoknak is, amit látok." – mondja egyebek között magáról az említett kiadványban.

Mónika két másik fotóját szeptemberben már bemutatta a fotóklub egy Erdélyben, Marosvásárhelyen rendezett kiállításon. Főként elvont felvételeket szeret készíteni, de szívesen örökíti meg a természet apró rezdüléseit is. Mint mondja, kevés a szabadideje, nem sok idő jut a fotózásra, na és az ő hobbija eléggé költséges is.

Remélhetőleg a kezdeti sikerek további munkára serkentik, és egyszer majd itthon is bemutathatja felvételeit.

»V.L.

BENKŐ FÜRDŐSZOBASZALON

KÍNÁLATUNKBÓL:
- új spanyol csempék
- 9 mm-es vastagságú GRES porcelán járólapok, rusztikus mintázattal
- gránitlapok 7,5 mm² vastagságú
- hazai és import csempék, padlólapok
- kádak, mosdók, sarokkádak, szaniterek, csaptelepek egyéb fürdőszobai felszerelések
- burkolási segédanyagok, ragasztók, fugázók

SZANITEREK AKCIÓS ÁRON!
Üzletünkben megtalálja a Korall Csempegyár, a Zalakerámia Rt., a Keros és az Imola teljes gyári választékát! Üzletünkben már megtekinthetők a Zalakerámia legújabb fürdőszoba kollekciói.

Celldömölk, Széchenyi u. 10. WESTEL BOLT mellett! Tel.: 95/424-281

» AJÁNLÓ

» Könyv

Daniel Keyes: Virágot Algernonnak (Alexandra Kiadó, 2003) Algernon különleges egér: ugyanazon az agyműtéten esett át, mint a főhős, Charlie, és ettől valóságos egérzseni lett, logikusan tud tájékozódni bonyolult labirintusokban. Charlie hasonlóan járt: harminckét éves koráig kedves, ám gyengeelméjű fiatalember volt, a műtét után rohamos szellemi fejlődésen ment át, intelligenciahányadosa messze felülmúlja a zseniszintet. Sajnos, az eredmény sem nála, sem Algernonnál nem lehetett tartós: amikor Charlie észrevette Algernon hanyatlását, kutatásaival maga bizonyította be, hogy a visszaesés törvényszerű, és minél magasabb az időközben elért szellemi szint, annál rohamosabb a végromlás.

A regény a fenti keretek közt maradó sci-fi is lehetne, az író azonban sikeres „műtétet" hajtott végre rajta, szívet ültetett belé, s ettől a regény kitágult és általánosabb jelentést kapott. A szerző – a pszichológia professzora – meggyőzően bizonyítja, hogy a puszta intelligencia nem minden, hiába lesz Charlie zseniális, érzelmi-szociológiai vonatkozásban személyisége még sokáig visszamaradt. Továbbá, hogy a gyöngeelméjű is ember, és az, hogy embertársai kinevetik, rossz tréfákat űznek vele, és bolondot csinálnak belőle – méltatlan, aljas, embertelen dolog.

A scifit mélységesen hiteles lélektani rajzzal ügyesen egyesítő mű a tehetséges író-pszichológus vallomása az ember élni akarásáról, erkölcsi tartásáról, töretlen optimizmusáról. Nem könnyű olvasmány, de ha már belekezdtünk, nem tudjuk letenni – felkavaró és megindító történet, mely könnyes mosolyt fakaszt.

» Zene

Sting: Sacred Love (2003) Sting nélkül nincs poptörténelem. A legújabb fejezetet a szeptember végén megjelent új albumával, a Sacred Love cíművel írja. Sting szerzeményei szólóénekesként és a The Police frontembereként is minden idők legsikeresebb dalai közé tartoznak, az énekes 2003-ban ismét egy kiforrott alkotással jelentkezik. Új stúdióalbumának vezérgondolata a szeretet hatalma, emellett megemlékezik a szeptember 11-ei tragédiáról és a napjainkban dúló háborúkról.

Több célja is volt a Sacred Love albummal. Az egyik legfontosabb, hogy kapcsolatot keressen az egyéni és a nagyobb politikai-szociális célokért folytatott küzdelem között. A csodálatos nyitódalt kétségkívül klasszikus Sting nótának szánták, a közönség kedvencének. Sting a szívet tépő fájdalmat „szerződés-töréshez", a „hadsereg visszavonulásához" hasonlítja. A sebesülést „sebek ejtéseként" jellemzi, de nincs illúzió itt, mert előbb vagy utóbb a kinti világra tekintesz, és kell, hogy a szerelem visszaáramoljon az életedbe azután.

Sting megteremti az állandóságot, pontosabban az időtlenséget a popzenében. Bármelyik – egyébként maga nemében tökéletes – lemeze készülhetett volna korábban és később is – nincs rajta a kor lenyomata, csak a professzionalitás stigmája. És így folytatódik tovább, mert a pop az időről is szól, a jelenről, a jövőről és a múltról. Sting időtlen.

»P. HORVÁTH MÁRIA