AZ ÚJSÁG CELLDÖMÖLKÖN INGYENES, A VIDÉKI ELŐFIZETŐKNEK HAVONTA **108** FORINT.

XV. ÉVFOLYAM 21. SZÁM (361) 2003. NOVEMBER 7.

Új Kemenesalja

CELLDÖMÖLK VÁROS ÖNKORMÁNYZATÁNAK LAPJA

» Felszentelt Hajnalcsillag 3.
» Az év polgárőre 6.
» Volt egyszer rég 8.
» Elképzelések a CVSE-nél 12.

Tél előtti HANGULAT

FOTÓ: VÖLGYI LÁSZLÓ

CBA A mindennapok megoldása

Celldömölk CBA Market Sági u. 18.

Akciós ajánlata

Az akció november 5–16-ig tart

Danon kefír, 175 g	**57** Ft
Oké joghurt, 150 g, 5 ízben	**49** Ft
CBA kocka margarin, 250 g	**79** Ft
Vasi disznótoros csomag	**679** Ft/cs.
SÁGA vasi vagdalt, 1000 g	**499** Ft
Mikulás, 28 g	**65** Ft
Boci mikulás, 60 g	**149** Ft
Knorr levesek, 65 g	**125** Ft
Coca-cola vanília, 2 l	**239** Ft
Kőbányai sör, 0,5 l dobozos	**115** Ft

CELLKÁBEL

Celldömölki Kábeltelevízió

INTERNET

Szélessávú Internet • 24 órás online kapcsolat • Fix havidíj

Miért?
- nincs telefon,
- nincs számolgatás,
- most 0 Ft-os bekötési díjért,
- akár 768 kbit/sec letöltés,
- szüntelen szórakozás KÁBELEN!

Ha kétségei vannak, próbálja ki havi 2500 Ft-os próbacsomaggal kötöttségek nélkül!

Mit is tud a szélessáv?

A Cellkábel Kábel-Net szélessávú kapcsolata azonos idő alatt akár tízszer több tartalmat közvetít, mint a modemes kapcsolat. A nagyobb átviteli sebesség kihasználásával kibővülnek a web által nyújtott lehetőségek. Az Internet-szolgáltatás segítségével valós időben használhat interaktív, video, audio és animált grafikai anyagokat tartalmazó alkalmazásokat, valamint minden olyan szélessávú kapcsolatra tervezett tartalomszolgáltatást, amelyet másképp csak nehezen érhetne el. A szélessávú szolgáltatás ablakot nyit a világra.

Csatlakozzon most!

Akár Kábelnet ALAP, akár Kábelnet BŐVÍTETT hozzáférést vásárol, 100 %-os belépési díjkedvezményben részesül! Bővített plusz díjcsomagtól kábelmodemet díjtalanul biztosítunk.

Ügyfélszolgálat: Celldömölk, Kossuth L. u. 16. Tel.: 95/423-423
Info@cellkabel.hu www.cellkabel.hu

Cell-Vas Kft.

VAS-MŰSZAKI BOLT

9500 Celldömölk, Dr. Géfin tér 5. (Kultúrház mögött)
Tel.: 06-95/420-015 • Cell-vas-kft.internettudakozo.hu

Husqvarna motorfűrész **akció**!

Vásárolja meg láncfűrészét most **20%**-kal **olcsóbban**!

- **H 340** ~~107.880~~ **89.900** Ft (40,8 cm³; 2,7 Le)
- **H 345** ~~119.880~~ **99.900** Ft (45 cm³; 3,0 Le)
- **H 350** ~~135.000~~ **112.500** Ft (49,4 cm³; 3,1 Le)

Jonsered ~~69.000~~ **57.500** Ft

Husqvarna

Alkatrészek, láncolajok, adalékolajok, reszelők, zsírok, láncok, gyertyák nálunk beszerezhetők!

KANDALLÓK NAGY VÁLASZTÉKBAN AKCIÓS ÁRON!

- **Samsung mikrosütő 20 l 16.990 Ft**
- **Rádiós magnók 3.490–6.990 Ft**
- **Mini HIFI 39.900 Ft-tól**
- **Hegesztő trafó 13.900 Ft**
- **4 az 1-ben szett 12.990 Ft**

Barkácsgépek nagy választékban (sarokcsiszoló, köszörű, szalagcsiszoló, gyalu, fúrógép)

- **6 fejes Samsung videó 29.900 Ft**

A termékek folyamatos beszerzése miatt az árváltozás jogát fenntartjuk! A képek illusztrációk!

Várjuk kedves Vásárlóinkat!

Nyitva tartás: H–P: 8.00–17.00 Sz: 800–1200

CELLI-UDVARHÁZ BT.

INGATLAN AJÁNLATA:

Celldömölkön 2 sz., étkezős cs.ház beép. konyhával, garázzsal eladó. I.ár: 8,9 M Ft

Celldömölkön 3+2xfél szobás telefonos lakás eladó. I.ár: 10,5 M Ft

Celldömölkön 2+1/2 sz. konvektoros lakás, garázzsal eladó. I.ár: 9.3 M Ft

Nagysimonyiban 2 szobás cs. ház, közművekkel, 850 m² telken eladó. I.ár: 6,5 M Ft

Celldömölkön 3 szobás csal.ház, közművekkel, garázzsal eladó. I.ár: 11 M Ft

Vönöckön 2 sz. paraszthász eladó. I.ár: 500 e Ft

Kmagasiban 2 sz. paraszthász, közmův. 3,9 M Ft.

Celldömölkön 2 szintes családi ház (4 szoba, +nappali), közművekkel eladó. I.ár: 8,5 M Ft

Jánosházán 100 m²-es cs.ház, 2080 m²-es telken, műhellyel eladó. I. ár: 8,5 M Ft.

Celldömölkön 94 m²-es, 2+3xfél szobás lakás, étkezővel eladó. I.ár: 13,5 M Ft

Celldömölkön 2 szoba+nappalis cs.ház, 800 m² telken, mellékép.-tel eladó. I.ár: 11,9 M Ft

Jánosházán 2 sz.+nappalis, 100 m²-es cs.ház, 501 m² telken sürgősen eladó. I.ár: 4,6 M Ft

Celldömölkön 110 m²-es, cs.ház, beép. konyhával, garázzsal eladó. I.ár: 15,7 M Ft

Jánosházán 5 szoba+nappali elrendezésű rendkívül igényes cs.ház eladó. I.ár: 20 M Ft

Celldömölkön 2 szobás, 57 m²-es, gázfűtéses lakás eladó. I.ár: 7,5 M Ft

Celldömölk belvárosában, 3 szobás, 90 m²-es egyedi gázf., igényesen felújított, kifogástalan állapotú lakás eladó. I.ár: 12,9 M Ft

Celld-ön 2 sz.+napp cs.ház eladó. I.ár: 13 M Ft

Pápocon jó áll. tornácos paraszth. eladó. I.ár: 3M Ft

Cell.-Alsóságon 3 sz. cs. ház eladó. I.ár: 7,8 M Ft

Celldömölkön 5 sz.+étkezős, cs.ház, 2 WC-vel 2 fürdővel, garázzsal eladó. I.ár: 24 M Ft

Nagysimonyiban 3 szobás, 100 m²-es, cs.ház, aknás garázzsal eladó. I.ár: 10,9 M Ft

Celld-ön igényes állapotú 2 generációs családi ház, 2 garázzsal eladó. I.ár: 24 M Ft

Celldömölkön 95 m²-es, belvároshoz közeli cs.ház eladó. I.ár: 12 M Ft

Celldömölk közp.ban 76 m²-es, 1+2félszobás lakás, konyhabútorral eladó. I.ár: 11.5 M Ft

Újdonságok: Celldömölkön 4 szobás belvárosi cs.ház, garázzsal eladó. Ir.ár.: 16,9 M Ft. Celldömölkön 3 szobás, gázfűtéses cs.ház, garázzsal, 900 m² telken eladó. Ir.ár.: 11 M Ft. Celldömölkön 80 m²-es összközműves családi ház, 800 m² telken eladó. Ir.ár.: 8,2 M Ft. Celldömölkön belvárosi, 6 szobás 2 generációs családi ház eladó. Ir.ár.: 26 M Ft. Meggyeskovácsiban tényleg nyaraló, épített kertben sürgősen eladó. Ir.ár.: 4,2 M Ft. Egeralján 2 szobás 80 m²-es paraszthász, istállóval, kamrával eladó. Ir.ár.: 3 M Ft. Külsóváton 2 szobás csal.ház, 1153 m² telken, gázfűtéssel eladó. Ir.ár.: 3,5 M Ft. Celldömölkön 3 szobás 84 m²-es belvárosi, egyedi gázfűtéses lakás eladó. Ir.ár.: 8,9 M Ft. Celldömölkön 110 m²-es, 4 szobás cs.ház, vendéglátóegységgel eladó. Ir.ár.: 14 M Ft. K.kápolnán 2 szobás, 80 m²-es, igényes áll. cs.ház, 3000 m² telken eladó. Ir.ár.: 8 M Ft.

Info: 06-30/9938-439, 06-70/316-8752 Cím: Celldömölk, Rákóczi u. 10.
http://www.celli-udvarhaz.hu • E-mail: celli_udvarhaz_ingatlan@yahoo.com

» JEGYZET

Ősszel

Frissen hullott, vastag avaron lépdelek. Lépteimet visszafogom, a levélszőnyeg arra késztet, hogy lassítsak a tempón. Miközben a lehullott levelek zörögnek a talpam alatt, arról kezdek gondolkodni, mit is jelent nekem az ősz. Valamikor, ifjonc koromban egybemosódtak az évszakok. Szinte egyformán szerettem valamennyit, mindegyiknek megtaláltam a maga szépségét. Később, már kicsit fáradtabban – lévén pedagógus – a munkakezdést, a mindennapi stressz kezdetét jelentette számomra ez az évszak, de a jól ismert, kipihent, megbarnult és vidám gyermekarcok újbóli felfedezése mindig feldobott. Ma, kicsit idősebb fejjel van időm felfedezni az ősz valódi világát. Nemcsak a nyári nap érlelte gyümölcsök begyűjtését tudom élvezni. Van időm meglátni és szemlélni a költözni készülő madárcsapatokat, tanulmányozni, hogy a diófa miként könnyezi meg a hirtelen fagytól egyszerre lehulló leveleit.

Ugyanakkor élvezem azt a – legkiválóbb festők által is nehezen visszaadható – színvilágot, amit csakis ez az időszak tud produkálni. Mint fotós pedig kihasználom az őszi napsütés adta csodálatos lehetőségeket. Emellett pórusaimban érzem, hogy a természet miként hajtja szépen, lassan álomra a fejét.

Miközben erről elmélkedem, hirtelen óvodások színes dzsekikbe, anorákokba öltözött vidám kis csapata vesz körül, akik őszi faleveleket gyűjtenek. Én is felveszek egyet, és egy kis szöszkének adom, hogy nézd csak, milyen szép ez is! Tedd a többi közé!

»VÖLGYI LÁSZLÓ

Felszentelt Hajnalcsillag

Október 25-én szentelték fel Celldömölk régi-új intézményét, az evangélikus egyház működtetésében lévő Hajnalcsillag Óvodát. Szeptember utolsó napjaiban beíratták azokat a gyerekeket is, akik az idáig hiányoztak abból a létszámból, mely a kétcsoportos óvoda működtetéséhez szükséges volt. Mára 48 kisgyermekkel foglalkoznak két csoportban: négy óvónő, két dajka és egy konyhai dolgozó. Az intézményben melegítőkonyha üzemel, az étkeztetést a Rezgőnyárfa étteremmel közösen oldják meg. Az óvodában közel azonos a lányok és fiúk aránya, közülük mindössze öt bejáró van, a többiek celldömölkiek.

A felszentelési ünnepség október 25-én volt. A református templomban gyülekeztek az ünnepi alkalom résztvevői. *Szentpály-Juhász Imre* köszöntő szavai után *Ittzés János* püspök és *Vető István* esperes prédikációja következett.

„Külön örömömre szolgál – mondta az evangélikus püspök –, hogy ezen a helyen szentelhetem fel az új óvodát. Jelképnek tekintem, hogy a református templomban tartjuk ezt az istentiszteletet, mely a katolikus plébánia mellett lévő, az evangélikus egyház által feltartott óvodát szenteli fel. A három felekezet békés együttműködésének jelképévé válhat az intézmény."

A templomban megjelenő vendégeket a mai és egykor volt óvodások köszöntötték. Ezt követően ünnepi közgyűlés kezdődött, melynek keretében Sághy András evangélikus lelkész köszönő szavai mellé emlékkönyvet is adott mindazoknak, akik áldozatos munkájukkal segítettek az óvoda újraindításában.

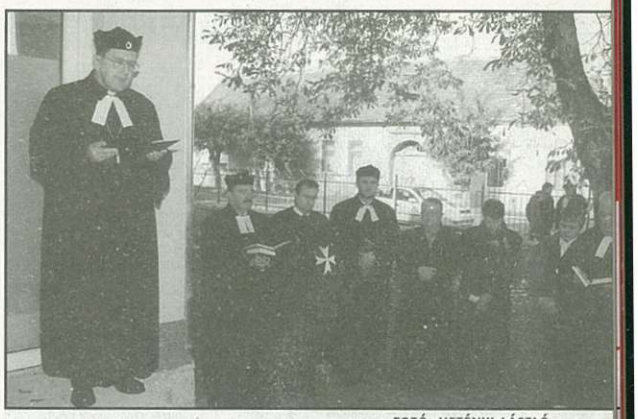

FOTÓ: HETÉNYI LÁSZLÓ

A bensőséges ünneplés emléktábla felavatásával folytatódott: *Bálint László* egykori celldömölki evangélikus lelkészre emlékeztek a résztvevők, az óvoda alapítása az ő nevéhez fűződik, de tízéves fennállását már nem érhette meg. Helyette özvegye, *Bálintné Varsányi Vilma* fogadta a megemlékezés és köszönet szavait. Ezután került sor az óvoda tényleges felszentelésére: kilenc lelkész áldásával és az alkalomra választott igéjének elmondásával szentelték fel az óvodát. Az ünnepségen résztvevők ezt követően a polgármesteri hivatalba mentek, ahol *Fehér László* polgármester fogadta őket. Rövid köszöntőjében a jövőben várható jó együttműködésről beszélt, valamint megköszönte az intézmény fenntartóinak, hogy a várostól nevelési funkciókat átvállaló óvoda kezdte meg működését.

A megszépült épületre hamarosan felkerül az óvoda jelképe a Hajnalcsillag, mely *Galovich József* keramikus művész munkája.

»NÉMETH IBOLYA

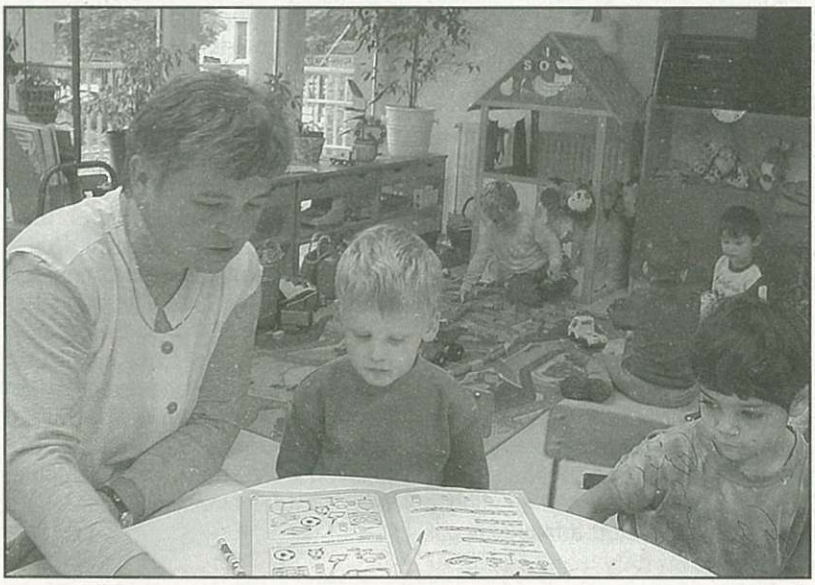

FOTÓ: VÖLGYI LÁSZLÓ

Új telefonszámok

Megváltozott Celldömölk Város Polgármesteri Hivatalának telefonszáma. A központot az 525-810-es számon, az okmányirodát az 525-834/835/836-os számokon lehet elérni. A titkárság telefonszáma változatlan, 420-016. Fax: 420-304, e-mail: phcell@cellkabel.hu.

10006

Pályaválasztás előtt

Városunk szakiskolája, a Celldömölki Műszaki Szakközépiskola és Szakiskola is bemutatkozott a közelmúltban megrendezett megyei pályaválasztási és képzési vásáron, Szombathelyen. Az érdeklődő nyolcadik osztályosok és szüleik megismerkedhettek az intézmény képzési rendszerével, a választható szakokkal. *Varga László* iskolaigazgató elmondta, hogy a vásáron kívül több formában is megismertetik az iskolát az érdeklődőkkel: rendeztek nyílt napot, az általános iskolákban szülői értekezleteken mutatják majd be az iskolát, és januárban a náluk tovább tanulni szándékozó diákokat és szüleiket fogadják az intézményben. Az igazgató hozzátette: minden évben hangsúlyozzák, amennyiben a nyolcadikosok által kiválasztott szak van Celldömölkön, akkor ne válasszanak más városokban iskolát. Tanévkezdés után évente többen jönnek vissza akár a szakiskolába, akár a gimnáziumba, mert a gyerekek nem tudják megoldani vagy nem bírják a bejárást, esetleg nem tudnak hozzászokni a kollégiumhoz.

»T.G.

Felújították Bobán az orvosi rendelőt

10008

Átadták a felújított orvosi rendelőt Bobán, október 23-án, az 1956-os forradalom ünnepén. *Szabó Ferenc* polgármester ünnepi köszöntőjében kitért arra, hogy az 57 négyzetméteres régi épületet 133 négyzetméteresre bővítették. A munkálatok augusztus 10-én kezdődtek, és október 23-án fejeződtek be. A felújítás után elkülönült a védőnői szolgálat és a háziorvosi rendelés, ezáltal az egészséges csecsemőknek nem kell egy légtérben lenniük a beteg felnőttekkel. A falu vezetése pályázatot nyújtott be a 2003. évi területi kiegyenlítést szolgáló fejlesztési célú támogatás pályázatára, melyen 8 millió 183 ezer forintot nyert. Több éves takarékoskodásuknak köszönhetően saját forrásból 3 millió 507 ezer forintot sikerült erre a beruházásra elkülöníteniük. Így a korszerű, minden igényt kielégítő orvosi rendelő kivitelezése 11 millió 690 ezer forintba került. Természetesen még van tennivaló bőven a rendelő környékén, de a falu lakóinak hozzáállását ismerve ezt is meg fogják oldani a bobaiak lehetőségeikhez mérten. Szabó Ferenc polgármester köszönetet mondott a szakemberek mellett a falu lakóinak, akik társadalmi munkában segítettek a rendelő építésekor.

Ezen a napon rendezte a Bobai Daloskör az Őszköszöntő Dalos Találkozót. A rendezvényen először a házigazdák léptek a színpadra, majd Szabó Ferenc polgármester és *Kovács Ferenc* országgyűlési képviselő köszöntötte a jelenlévőket. A köszöntések után először a Győrvári Dalárda műsorát láthatták a nézők. Az Ádám Jenő Zeneiskola és Művészeti Alapiskola Kemenesalja Néptánccsoportja több műsorszámmal is kedveskedett a jelenlévőknek.

A délután folyamán tapsolhattak a káldi, a balatonedericsi, az egyházashetyei dalosoknak, az ostffyasszonyfai dalosoknak és citerásoknak, akik színvonalas műsorukkal léptek fel a dalostalálkozón. Elhangzott Bach, Bárdos és számtalan ismert zeneszerző műve, néger spirituálé, népdal és csúfoló is.

A találkozó végén a Bobai Daloskör műsorával zárult a rendezvény műsoros része. Valamennyi résztvevőt vacsorával vártak a szervezők, és akinek volt kedve, az táncra is perdülhetett az est folyamán.

»VASS VERA

10007

Intézményi átalakítások

Három éve az előző képviselőtestület megszüntette a Városgondnokság (a korábbi GAMESZ) intézményét, amely addig ellátta az óvodák, iskolák, a könyvtár gazdálkodási feladatait, és új, önálló vagy részben önálló gazdálkodó szervezeti egységeket alakítottak ki az intézményeknél. A jelenlegi képviselő-testület úgy döntött, hogy a jövő év január 1-jétől ismét egységes szervezetbe – Intézményi Gazdálkodást Ellátó Szervezet, IGESZ – vonja az intézmények gazdálkodását. Az átalakítástól pénzügyi megtakarítást remél az önkormányzat. Az új gazdálkodási szervezetbe az óvodák, az iskolák, a könyvtár, a művelődési központ, a Városgondnokság és a Népjóléti Szolgálat tartozik majd.

A képviselő-testület korábban döntött arról, hogy átalakítják a Népjóléti Szolgálat szerkezetét. Az átszervezés kidolgozására *Benkőné Remport Lillát* bízták meg. A megbízott intézményvezető elkészítette az intézmény módosított szervezeti és működési szabályzatát, amit a képviselők az október 29-i testületi ülésen elfogadtak. Eszerint az intézmény részlegeinek – idősek klubjai, idősek otthona, gondozóház, gyermekjóléti szolgálat, technikai csoport – nem lesznek külön vezetői, a vezetői feladatokat az igazgató és szakmai helyettese látja el, az adminisztratív tevékenységet azonban továbbra is a telephelyeken végzik. Mivel a bölcsődés korú gyerekek ellátása speciális feladat, a bölcsődének továbbra is önálló vezetője lesz. Megszüntetik a mentálhigiénés csoportot is, melynek feladatait meglévő szakemberekkel, szociális munkások segítségével látják el. Az átszervezés létszámleépítéssel is jár, kilenc dolgozó felmentési ideje január végén jár le. A szervezeti és működési szabályzatot nyílt ülésen tárgyalta a testület. A zárt ülésen a képviselők úgy döntöttek, hogy visszahelyezik funkciójába a korábban felmentett igazgatót, *Csizmaziáné Hubert Máriát* a Népjóléti Szolgálat élére.

»T.G.

10009

Utak, útjavítások

Az önkormányzat éves tervének megfelelően folynak az utak kátyúzási munkálatai és a járdaépítések. Szabó Istvántól, a polgármesteri hivatal műszaki osztályának ügyintézőjétől megtudtuk, hogy a kivitelező kiválasztása miatt késtek a munkálatok. A szakaszolás szerint a Koptik Odó utca, a Nemesdömölki utca, a Horváth Elek utca, Izsákfán a Bokod utca egy-egy szakaszát újítják fel. Bár az utak állapota és a lakossági igények szerint több útszakaszra is ráférne a javítás, arról a pénzügyi lehetőségek függvényében az önkormányzati szakmai bizottságok javaslata alapján a képviselő-testület dönt.

Nyáron garanciális munkákat végeztek, vagyis a korábban épített utakat az építést végző kivitelező költségére újították fel. A Budai Nagy Antal utcában a járdát javították, a Sági úton a szennyvízaknákat aszfaltozták újra, és javították a fekvőrendőrt a régi postaépület és a bank épülete között. Szabó István azt is elmondta, hogy a Kemélyép Kft. egyelőre nem végezte el a garanciális javításokat a szennyvízcsatorna építése után helyreállított utakon. A szerződés alapján a kft.-nek el kell végezni a garanciális és szavatossági feladatokat is. Amennyiben záros határidőn belül nem történik meg a javítás, akkor az építtető önkormányzat jogi eszközökhöz folyamodik.

»T.G.

Díjemelésről döntött a képviselő-testület

10011

Testületi ülést tartottak a város képviselői október 29-én. Az ülés elején *Fehér László* polgármester beszámolt a két ülés között történt eseményekről. Egyebek között elmondta, hogy október 1-jétől a Városgondnokság 11 közhasznú munkást foglalkoztathat, bérüket a Vas Megyei Munkaügyi Központ biztosítja. A közhasznú foglalkoztatottak részt vettek a kertészeti munkákban: gyepszélvágás, bozóttalanítás volt egyebek között a feladatuk, és a temetőben egy új utat is építettek. A polgármester szólt arról is, hogy a városvezetés ausztriai látogatáson vesz részt. Megtekintenek egy cukrászati üzemet, amelyhez hasonló kezdheti meg működését Celldömölkön is, ha a tárgyalások eredményesek lesznek.

A képviselő-testület foglalkozott az egyházak kérelmeivel. A Református Egyházközség a közösségi házban folyó munkák befejezéséhez, berendezési tárgyak vásárlásához kérte az önkormányzat segítségét. Az Alsósági Plébániahivatal az alsósági és az izsákfai templom renoválásához, az Alsósági Evangélikus Egyházközség pedig a Somogyi Béla utcai ingatlan állagmegóvásához, felújításához kérte az önkormányzat támogatását. A képviselők úgy döntöttek, hogy a következő évi költségvetés tervezésénél figyelembe veszik az egyházak kérelmeit.

A testület döntött a lakossági távfűtési és melegvíz-szolgáltatási díjakról is. A képviselők közül többen túlzottan magasnak ítélték a díjemeléseket. Felvetésükre *Söptei Józsefné* alpolgármester elmondta: az önkormányzat törekszik arra, hogy érvényesítse a tulajdonosi jogait azoknál a szolgáltató társaságoknál, ahol részesedése van. Ezért nem emelkedett a hulladékszállítás és a víz díja. A távhőszolgáltató cégnél azonban nemcsak a tulajdonosi jogokat kellett figyelembe venni, hanem azt is, hogy az előző években nagymértékű beruházást hajtottak végre. A beruházásnál a másik fél, a Prométheus Rt. fektette bele a pénzét. Az előző képviselő-testület által kötött szerződésben kemény kötelezettséget vállalt a város, amit be kell tartani. Az alpolgármester elmondta, hogy a szeptemberi testületi ülés utáni egyeztetéseknek köszönhetően az emelés mértéke kisebb lesz, mint azt előzetesen javasolta a Prométheus Rt. Eszerint a távfűtés alapdíja 281,40 Ft/légm^3/év, a melegvíz alapdíja 70,46 Ft/ légm^3/év a lakossági és a közületi felhasználóknál egyaránt. A hődíj a lakossági felhasználóknál 1371, a közületeknél 1476 Ft/GJ. A képviselő-testület elfogadta a díjemelésről szóló rendelet módosítását, ami november 1-jén lép hatályba.

»T.G.

A forradalomra emlékeztek

10010

Városszerte ünnepségeket rendeztek az 1956-os forradalom emlékére. Felidézték a korabeli eseményeket az iskolákban, a civil közösségekben, október 23-án pedig városi megemlékezést tartottak. A temetőben felavatták a forradalom emlékoszlopát, amit *Gregorich Ferenc* ostffyasszonyfai népi iparművész készített és az Alsósági Életfa Egyesület, valamint a Kemenesaljai Trianon Társaság állíttatott fel. A város vezetői és a különböző szervezetek képviselői megkoszorúzták az emlékoszlopot, majd Koloszár Zoltán '56-os áldozat sírját. Az ünnepi megemlékezés a világháborús emlékműnél folytatódott, ahol *Kovács Ferenc* országgyűlési képviselő mondott beszédet, és a szakközépiskola diákjai adtak ünnepi műsort.

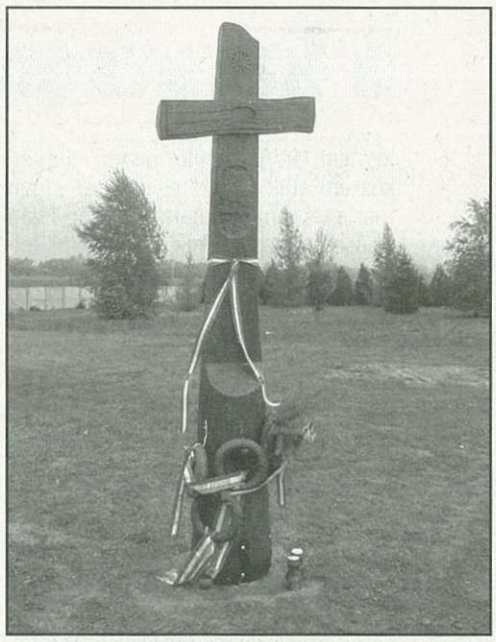

Válaszkeresők

10012

Két összejövetele lesz ebben a hónapban a Válaszkeresők Klubjának. November 20-án 18 órakor Paksi Zoltán a Csillagutak üzenete című könyvet mutatja be a Kemenesaljai Művelődési Központban. November 25-én 18 órakor Balczó András lesz a vendége a klubnak, az egykori sportoló az életútjáról, a magyarságról, a küldetésről beszél.

Köszönjük, hogy az 1996. évi CXXVI. tv. alapján 2001. évi jövedelemadója 1 %-át könyvtárunknak ajánlotta fel. A 72.973 Ft támogatást a könyvtár szolgáltató-képességének fejlesztésére használtuk fel. Kérjük, hogy 2003. évi jövedelemadója 1 %-ával továbbra is támogassa könyvtárunkat. Számlaszámunk: 11747044-15425966 Kresznerics Ferenc Könyvtár

CD-n a vegyeskar

10013

Október 6-án Szombathelyen, a Bartók Teremben két másik kórussal – a Szombathelyi Ifjú Zenebarátok Kórusa, a Szentgotthárdi Vegyeskar – együtt CD lemezt énekelt fel a celldömölki Liszt Ferenc Vegyeskar. A három kórust a Szombathelyi Szimfonikusok kísérték. *Süle Ferenc* karnagytól megtudtuk, hogy Weöres Sándor verseiből készült Takács Jenő: Ének a teremtésről szóló négytételes művét már májusban énekelték Szentgotthárdon, de a CD-felvételre csak most került sor.

A hanghordozót novembertől lehet majd megvásárolni a zeneműboltokban. A Liszt Ferenc Vegyeskar legközebb Szombathelyen lép a közönség elé. November 9-én négy másik kórussal együtt a Szent Márton Kórustalálkozón, a Szent Márton Templomban szerepelnek majd a celldömölkiek.

»VASS VERA

Díszesebb legyen a karácsony

10015

Repülni látszik az idő, hiszen nemrég köszöntöttük az őszt, és október végén már a tél is megmutatta az arcát. Talán elsősorban a gyerekek, de néha mi, felnőttek is vágyakozva gondolunk az időre, amikor majd fehérbe burkolózik a táj, lehet a téli sportok örömeinek hódolni, és leginkább lehet várni a karácsonyt. Ki-ki a családjában próbálja majd minél szebbé varázsolni az ünnepeket, örömet okozni az együttléttel, a gondoskodással, az ajándékokkal. Ünnepelünk, amihez az is hozzátartozik, hogy feldíszítjük a környezetünket. A város is ünnepi fényekbe borul a december végi napokon. Igaz, az elmúlt években több kritika is érte az önkormányzatot a celldömölki lakók részéről, hogy nem elég szép a karácsonyi díszkivilágítás. Hogy az idén hangulatosabb, szebb legyen, az önkormányzat szeretne több díszt kitenni a közterekre. Mivel az önkormányzat anyagi lehetőségei végesek, szeretnék a vállalkozók segítségét kérni. A képviselő-testület felkéri a vállalkozókat, hogy segítsenek a karácsonyi díszítéshez szükséges eszközök beszerzésével. Ha a város rendelkezésére bocsátják az általuk vásárolt köztéri díszeket, az önkormányzat gondoskodik a kihelyezésükről, és vállalja a fel- és leszerelés költségeit is. Így más városokhoz hasonlóan már december elején ünnepi fényekben ragyoghat majd Celldömölk.

»TULOK G.

Az év polgárőre

10014

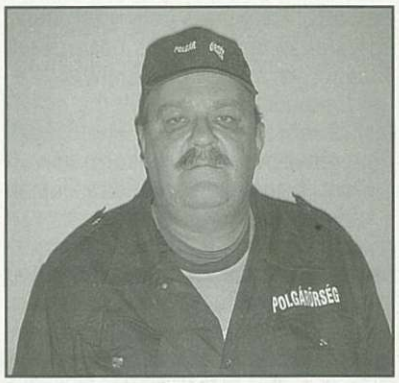

Nemzeti ünnepünk, október 23-a alkalmából adták át a megye legkiemelkedőbb polgárőrének járó kitüntetést, amit ebben az esztendőben a celldömölki *Gasparits Sándor* kapott. Az elismerés felterjesztője *Lacza Péter,* a celldömölki polgárőrök vezetője volt. Ő 13 éve dolgozik együtt Gasparits Sándorral, közvetlen feletteseként figyeli és tiszteli kollégája munkáját. Az első szolgálatvezető Celldömölk területén, főleg a posta környékén és a vasútállomáson teljesít szolgálatot. Kiemelkedő munkájával, jó szervezőkészségével, a szolgálat irányításával vívta ki az elismerést és a lehetőséget, hogy neve felkerüljön a kitüntetettek listájára. Gasparits Sándor október 18-án vette át Budapesten az elismerő oklevelet és az ezzel járó pénzjutalmat.

»N.I.

10016

Exhumálják a sírokat

Katonai sírokat tártak fel a közelmúltban a hősi temetőben. A próbaexhumálás után jövőre a temetőben található maradványokat egy közös sírba helyezik majd át.

A képiselő-testület egy korábbi döntés alapján a hősi temető helyén – ami az iskolák mellett van – egy emlékparkot szeretne kialakítani. A Hadisírgondozó Intézet engedélyének megszerzése után szerződést kötöttek egy temetkezési vállalkozóval, aki négy sírt tárt fel az iskolai őszi szünet alatt. A feltárás során mindegyik sírban találtak emberi csontokat, az egyikben több halottét is. *Dummel Ottó,* a polgármesteri hivatal műszaki osztályának vezetője elmondta: várhatóan az összes sírban van emberi maradvány, így az önkormányzat költségvetésében több millió forintot kell elkülöníteni arra, hogy jövő nyáron exhumálják a sírokat, és áthelyezzék a csontokat. Új helyük a katolikus temetőben, egy közös kriptában lesz, ahova külön ládákba helyezve temetik el újra a maradványokat. A sírnál emlékoszlopot állítanak majd a hősök tiszteletére.

»T.G.

10017

Kosárbajnokság

Felnőtt kategóriában várjuk 10 fős csapatok jelentkezését. Egynapos lebonyolítás, körmérkőzések. Maximum 10 fő nevezhető mindenféle megkötések nélkül. Nevezési díj: 4500 Ft/csapat. Nevezés és bővebb információ: Zámbó Ferenc, tel: 06 20/395-2336

Nevezési határidő: 2003. november 17.

Sorsolás a polgármesteri hivatalban 2003. november 17-én 15.30 órakor

Színházi misszió

A Szabadkai Népkör meghívására három napot töltött a vajdaságban a Soltis Lajos Színház társulata. Kasza Éva neve nem ismeretlen a celldömölki színházbarátok között, monodrámájával sokszor és sokaknak szerzett már felejthetetlen perceket városunkban. Ő tolmácsolta azt a meghívást, melynek október 17–19. között tett eleget a színtársulat. Már az odautazás napján – 12 órás buszozást követően – szerepléssel köszöntötték a vajdasági magyarokat a társulat tagjai. A Csalóka Péter című előadást vitték „ajándékba" a határon túl élő, magyar szóra éhes közönségnek. A Szabadkai Népkör színházterme a szó szoros értelmében zsúfolásig megtelt: a 200 férőhelyes nézőtéren közel 300 ember várta a celldömölkiek színjátékát. A celli színészeket is meglepte, hogy néhány évvel a háború után milyen sok gondot fordítanak a színházak létére és karbantartására: szinte minden településen van színházterem, kifogástalan színpadtechnikával. Az első este baráti találkozóval ért véget, több tízéves szakmai és emberi barátságok fűzik össze a celldömölki és a vajdasági fiatalokat.

Már meg sem lepődtek a celli fiatalok, hogy a Feketicsben és Bácskatopolyán is mintaszerű felszereléssel fogadták a produkciót és vendégjátékukat. A magyar szót, a lelkiismeretes előadást nem mindennapi vendéglátással hálálta meg a vajdasági közönség. Ugyanennek a napnak estéjén még egy színésztalálkozón és bálon is részt vettek a celldömölki fiatalok, akik hálából „grátisz" előadást tartottak: vásári komédiákat mutattak be.

»NÉMETH I.

János vitéz a színpadon

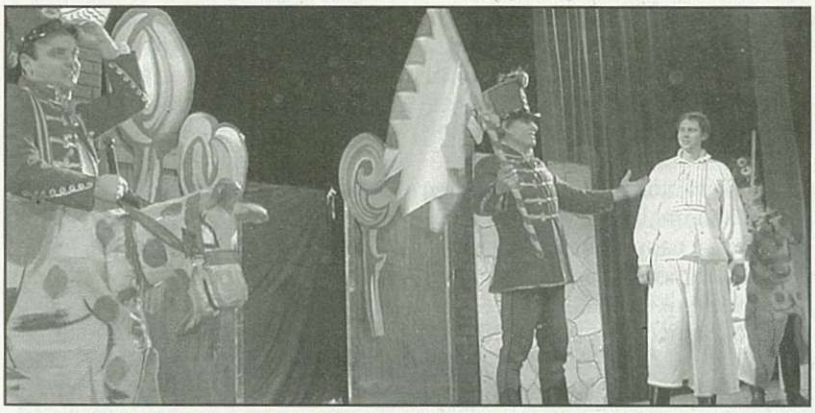

Általános iskolás 4-6. osztályosok számára tartott színi előadást a budapesti Nevesincs Színház október 30-án a Kemenesaljai Művelődési Központban. A Theátrum diákbérlet darabján a magyar irodalom egyik jeles alkotásával, Petőfi Sándor János vitéz című elbeszélő költeményének feldolgozásával ismerkedhettek meg a kisdiákok.

»KULTÚR-MORZSÁK

» **Tavasz a télben címmel** Bokor Rudolf, nyugdíjas iskolaigazgató fotókiállítása nyílik a Kemenesaljai Művelődési Központ galériáján november 7-én (pénteken) 18 órakor. Megnyitja: Pálné Horváth Mária, a KMK igazgatója.

» **A Bánk bán című magyar operafilmet** vetítik a Kemenesaljai Művelődési Központ színháztermében november 12-én (szerdán) 15 órakor. A belépőjegy ára 300 forint.

» **A 2003/2004-es színházi évad nyitó előadása** lesz november 14-én (pénteken) 19 órakor a Kemenesaljai Művelődési Központban. Műsoron Lehár Ferenc: A víg özvegy – nagyoperett két részben című előadása lesz. Szereplők: Csonka Zsuzsa, Leblancz Győző, Bozsó József, Kovács Kati, Teremi Trixi, Laczó András, Szirtes Gábor. Rendező: Leblancz Győző. Az előadásra a bérleteken kívül a helyszínen jegyeket is lehet vásárolni.

» **Növendékhangversenyt rendez** az Ádám Jenő Zeneiskola és Művészeti Alapiskola november 11-én (kedden) 16 órakor. Az iskola hangszeres szólistái az intézmény kamaratermében mutatkoznak be.

» **A Kis-Küküllő menti falusi műkedvelők** színjátszó találkozójára, Erdőszentgyörgyre kapott meghívást a Soltis Lajos Színház társulata. A fesztivált Celldömölk testvérvárosában, Erdőszentgyörgyön rendezik november 21-23-a között. A vendégművészek előadásain kívül egynapos rendező-és színészképzést tartanak a meghívott társulatok számára, bemutatkoznak a helyi színjátszók, és Katalin-bált is rendeznek a vendégek számára.

Nem tesznek lóvá bennünket

Október első hétvégéjén tartotta alakuló ülését a Kemenesaljai Lovas Baráti Kör. Helyszíne a Celldömölk közvetlen közelében található Sándormajor volt. A megalakulás ötletgazdája a tanya tulajdonosa, *Major Albert,* akinek nem ez az első kísérlete arra, hogy összefogja a lovaglás iránt érdeklődőket. A találkozó élénk érdeklődés mellett kis számú, de aktív hallgatóságot vonzott. Major Albert majdnem egyórás beszédében elmondta elképzeléseit. A közel 40 éve lovagló majortulajdonos hitelesen beszélt a lovaglástanulás szépségeiről és nehézségeiről.

Közel 30 lóból áll az az állomány, amellyel az oktató rendelkezik, ebből 26 állatot képeztek ki versenyzésre. Az ötletgazda elhatározása szerint a baráti kör tagjai jutányos áron (havi 5000 forintért) megtanulhatnak lovagolni, elsajátíthatják a lótartás szigorú szabályait, megismerkedhetnek elméleti és gyakorlati tudnivalókkal. Komplex szolgáltatást szeretne adni Major Albert abban az értelemben is, hogy kisfilmek vetítésétől, a lovak tisztántartásán át minden olyan tudásanyaggal megismerteti a baráti kör tagjait, amely elengedhetetlen ahhoz, hogy valaki értőn bánjon a lovakkal.

»NÉMETH I.

10026

Főzőverseny a szüreten

Lovasok, feldíszített fogatok jelmezbe öltözött „utasaikkal" járták be Vönöck és Kemenesszentmárton utcáit október második szombatján, vidámságot és jókedvet hintve szét mind amerre jártak. Ekkor tartották ugyanis a kétévente ismétlődő Vönöcki Szüreti Napot.

Újdonság is volt az idén, méghozzá kettő is. Először rendeztek ugyanis szabadtéri bablevesfőző versenyt, igaz ezúttal még kevesen vállalták a megmérettetést.

A rendezvény adott alkalmat arra is, hogy a fővárosból Vönöckre költözött keramikus házaspár – *Berta István* és felesége, *Sipos Ágnes* – bemutathassa alkotásait a falu lakossága és a vendégek előtt. A kiállító teremben egymás mellett sorakoztak a különböző főző- és sütőedények és egyéb praktikus kerámiatárgyak. Láthattunk egyebek közt 20 literes főzőedényt is a különböző kuglófsütők, lábastepsik, sparletfazekak és kancsók társaságában. Mind megannyi természetes alapanyagú edény, amelyekben – ritkaság manapság – régi idők íz- és zamatvilágát eleveníthetjük fel családunk és vendégeink számára.

A kultúrotthonban a gyerekek tréfás jelenetekkel szórakoztatták a nagyérdeműt, majd a celli mazsorettek, a Kemenesalja Néptáncegyüttes és a pápai Szeptin Együttes operettösszeállítása követte egymást, este pedig a Drazsé zenekar szolgáltatott talpalávalót.

»VÖLGYI L.

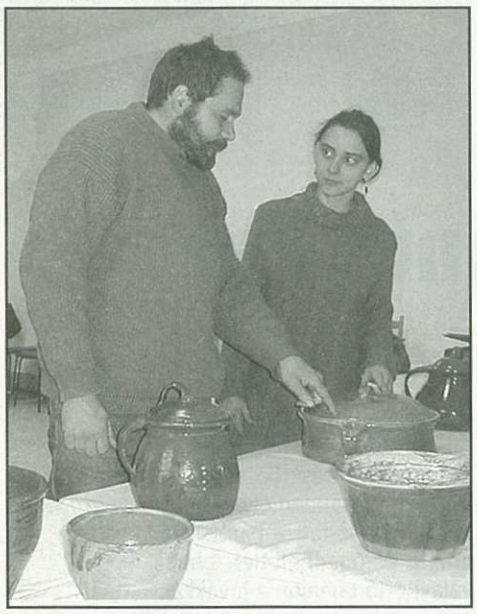

FOTÓ: VÖLGYI LÁSZLÓ

BERTA ISTVÁN ÉS SIPOS ÁGNES KERAMIKUSOK

Volt egyszer rég...

10027

Szomorkás őszi este volt. A kis falusi ház konyháján ültünk a szomszéd Ferikével, és nagyon unatkoztunk. Nagyanyám éppen betette a sparheltbe az imént közösen kiszaggatott pogácsákat. A hokedlin álló nagy rádiót is bekapcsolta nekünk, de az általa kedvelt Kossuth adó komolyzenei műsora nem kötötte le a figyelmünket. Ekkor a mama keménypapírt és tintaceruzát vett elő a konyhakredencből, babot és kukoricát hozott be a kamrából. A lapra felrajzolta a malomjáték tábláját, és elmagyarázta a szabályokat. Pillanatok alatt megkedveltük az egyszerű játékot, és még a kisült pogácsa sem tudta abbahagyatni velünk az izgalmas játszmát. Szinte hihetetlen, hogy mindez immár három évtizede történt. Ezekből az évekből megszámlálhatatlan ilyen emlékem van. Milyen élvezettel terveztem, rajzoltam és festettem a papírbabának ruhákat és egyéb kellékeket, ragasztottam tojásfehérjével a gyufásdobozokból a babaházba a bútorokat, varrtam az általa évek alatt összegyűjtött képeslapokból a díszdobozt és a könyvjelzőt. Babát rongyból, kukoricacsuhéból is készítettünk. De ő tanított meg varrni, hímezni, kötni, horgolni is.

Kedves mai nagymamák, nagypapák, dédikék! Remélem, hogy a Barbik, legók, puzzle-ok világában önök is elvarázsolják néha az unokákat ilyen régi, egyszerű játékokkal. Így ősszel például együtt barkácsolnak fából madáretetőt (amely összehasonlíthatatlanul esztétikusabb, mint a műanyagflakonok), vagy kötöznek csuhéból babákat. Ha pedig előkerülnek a megsárgult fényképek, a régi szép időkről szóló igaz történetekkel szórakoztatják a Walt Disney-meséken nőtt kicsiket. Tudom, hogy önök a szülőknél sokkal türelmesebben vezetik be a fiatalokat a sütés-főzés rejtelmeibe, és szoktatják hozzá a „lányos" és „fiús" háztartási munkákhoz. Ha egészségük és az időjárás engedi, hosszú sétákra, kirándulásokra is szívesen elviszik a kis rosszcsontokat. Kérem, hogy tanítsák meg unokáiknak a régi népi játékokat is. A gombfocit, a különböző golyózásos játékokat, az ördögrokkázást, a szabadban pedig a karikahajtást, gólyalábon járást, bigézést. Az ezekhez szükséges egyszerű eszközök elkészítésére akár versenyt is rendezhetnek a gyerekek között. Ha sok unoka nyüzsög a nagyszülők körül, az énekestáncos körjátékok kínálhatnak kellemes időtöltést. Gyermekkorom nagy kedvence a sóderozás, a „beültettem kiskertemet..." és a kemencézés volt, a fiúk pedig az „Adj király, katonát!" kezdetű versenyért rajongtak.

Minden nagyszülőnek azt kívánom, hogy még sok-sok vidám napot töltsön el az unokáival, jó egészségben játsszanak, beszélgessenek, kiránduljanak együtt, és saját gyermekkoruk játékaival neveljék a mai fiatalokat a mozgás szeretetére, ötletességre, takarékosságra, ügyességre, kitartásra!

»BALHÁSI ISTVÁNNÉ

Gólyákat avattak

10028

Szeptemberben új tanév kezdődött az iskolákban, és mindenhol új diákokat köszönthettek. Van, ahol a hagyomány szerint az elsősöknek be kell bizonyítaniuk, megfelelnek az elvárásoknak. Így történt ez a Berzsenyi Dániel Gimnáziumban is október 10-én, a gólyabálon. A három új osztály műsorral mutatkozott be. Először a 9/A osztály lépett színpadra egy dallal, majd eljátszottak a szavakkal. Ezután a 7/H műsora következett. Az osztály Marsról érkezett idegeneket köszöntött, s produkciójuk zárásaként Robert Burns Falusi randevúját adták elő. A bemutatkozást a 9/B osztály zárta kecses hattyútánccal, a Hattyúk tava című táncjátékból adtak elő egy részletet.

A harmadik évfolyam feladata volt, hogy az elsősökkel letetessék a fogadalmat. Az újoncok ígéretet tettek, hogy mindig előre köszönnek az idősebbeknek, mindenkit előre engednek az ajtónál, nem árulkodnak, ha valami rendellenességet találnak, és segítik társaikat. A gólyák piros csőrt és oklevelet kaptak ajándékba, elismerve ezzel, hogy teljes jogú tagjai lettek a gimnáziumnak.

A Celldömölki Műszaki Szakközépiskola és Szakiskolában december 19-én tartják a gólyabált.

»SZIGETHY T.

Harminc év a helytörténet élén

10029

A Celldömölki Honismereti Munkaközösség megszervezéséért és annak 30 éves vezetéséért a Vas Megyei Honismereti Egyesület elnökségének egyedi kivitelezésű, díszes oklevelét kapta a közelmúltban *Káldos Gyula* nyugalmazott könyvtárigazgató, a munkaközösség vezetője, aki – és ezt nem kis büszkeséggel mondjuk – kezdettől fogva lapunk egyik munkatársa, a szerkesztőbizottság tagja.

Amikor a múltról kezdtünk beszélgetni, elmondta, hogy bár harmincéves a munkaközösség, a helytörténeti kutatás már a 60-as évek elején megindult a Hazafias Népfront szervezésében. Annak az időszaknak az eredménye volt többek között a Kemenesaljai Napok rendezvénysorozata vagy a Kráterhangverseny. Mai nevén 1973 nyarán alakult meg a munkaközösség az ő vezetésével, aminek az előző nyáron felavatott új könyvtár adott működési kereteket. Mint mondja, az új könyvtár minőségileg is más helyzetet teremtett nemcsak azzal, hogy kulturált körülmények közé kerültek, hanem a megduplázódott állomány, a gyűjteményfejlesztés lehetővé tette a szélesebb és alaposabb kutatómunkát.

Káldos Gyula nem kis nosztalgiával emlékezik az alapító tagokra, akik között volt vasutas, mérnök, egyházi személy, orvos, tanár, akik sajnos már nincsenek az élők sorában, egyedül *Nádasdy Lajos* bácsi aktív még ma is. A régiek helyébe újak jöttek, közöttük városkörnyékiek is vannak. A létszám ma is 25–30 fő.

Amikor arról kérdeztem Káldos Gyulát, minek köszönhető, hogy a munkaközösség 30 év után is működik és életképes, azt válaszolta: szerinte annak, hogy kezdettől fogva mindenki azt kutathat, ami hozzá közel áll, ami a leginkább érdekli. Nincsenek kijelölt, kiosztott feladatok. A foglalkozásokon, amelyeket szeptembertől májusig minden második csütörtökön tartanak a Kresznerics könyvtárban, mindenki szóhoz jut. 1974 óta vesznek részt pályázatokon. Nem kis büszkeséggel említi, hogy a '80-as évek elején már túlhaladták a hatezer oldalt, s ezek a dolgozatok a könyvtárban mind megtekinthetők, tanulmányozhatók. A munkaközösség minden évben módot ad az alkotásra. A Kresznerics könyvtárral – amely mindenben jó társ – közösen nyilvános pályázatokat írnak ki, a jutalmazásba pedig az önkormányzat is besegít.

Amikor a „hogyan továbbról" érdeklődtem, Káldos Gyula némi szomorúsággal mondta, hogy a tagság megöregedett, a fiatalabb korosztályt csak

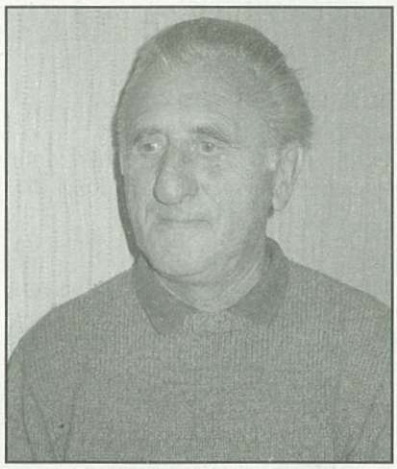

KÁLDOS GYULA ELNÖK

kevesen képviselik. Mint mondta, kellene az uránpótlás, kellenének a középiskolások, de sajnos ezt a korosztályt különösebben nem érdeklik a szülőföld régi történései.

Ezt hallva e sorok írója azon tűnődött el, hogy ha lenne egy hely, ahol közönség elé tárhatnák azt a hatalmas anyagot, amit a város múltjával kapcsolatban a celli helytörténészek összegyűjtöttek, azzal nemcsak mi, felnőttek lennénk gazdagabbak, hanem a fiatalok is bizonyára nagyobb érdeklődést tanúsítanának településünk múltja iránt.

»VÖLGYI LÁSZLÓ

Jubiláló honismereti közösség

10030

Fennállásának harmincéves évfordulója alkalmából szervezett a Kresznerics Ferenc Könyvtárban Vas megyei honismereti napot a Celldömölki Honismereti Munkaközösség. A megjelenteket előbb *Fehér László* polgármester köszöntötte, aki beszédében szólt arról is: a város vezetése mindent megtesz annak érdekében, hogy az egyesület által az elmúlt három évtizedben összegyűjtött anyagok minél előbb egy celldömölki múzeumban kaphassanak helyet. A polgármestertől *Zsámboki Árpád,* a Vas Megyei Honismereti Egyesület elnöke vette át a szót. Hangsúlyozta, a munkaközösség megalakulásakor a tagok nemcsak azért szövetkeztek, hogy értékeket tárjanak fel, illetve hogy azokat az utókor számára megőrizzék, hanem azért is, hogy új értékeket teremtsenek. Zsámboki Árpád az ünnepi eseményen köszöntötte 90. születésnapja alkalmából *Nádasdy Lajos* helytörténészt, aki először vehette át a megyei egyesület Szülőföldért díszoklevelét. Szintén Szülőföldért díszoklevéllel ismerték el *Káldos Gyula,* a honismereti munkaközösség elnökének eddigi tevékenységét. Az Országos Honismereti Szövetség oklevelét vehette át *Molnár Gábor,* közművelődési szakreferens.

A megyei honismereti napon az előadásoknak is fontos szerep jutott. *Németh Tibor* könyvtáros, Káldos Gyula helytörténész, valamint *Ilon Gábor* régész tolmácsolásában olyan kemenesaljai személyiségeket ismerhettek meg az érdeklődők, mint Kis János plébános, Berzsenyi Dániel felfedezője, vagy éppen a 100 éve született Szakály Dezső, alsósági néptanító.

Mayer László főszerkesztő bemutatta az önkormányzat által is támogatott Vasi Honismereti és Helytörténeti Közlemények celldömölki tematikus számát, majd kihirdették a Kresznerics Ferenc Könyvtár 50 éves és a Celldömölki Honismereti Munkaközösség 30 éves jubileuma alkalmából kiírt pályázat eredményeit. A két különdíjas pályázó Sükösd József és Sík Tamásné lett. A harmadik helyezett Németh András, a második helyezett Szabó Viktória, míg a legjobb „Fejezetek Celldömölk második világháborús történetéből" című munkájával Czirók András, az ELTE történelem-német szakos hallgatója lett.

»TÖMBÖLY ÁGNES

4-szer 25 = 100

10031

VETÉLKEDŐ A VÁROSRÓL

III. forduló 1955–1980

1. KATEGÓRIA – 14 ÉV ALATTIAK

1. A '60-as '70-es években épült jellegzetes épületek közül nevezz meg hármat!
2. Melyik utcában volt a járásbíróság?
3. Sorolj fel néhány „új" utcát!
4. Meddig működött a bazaltbánya a Ság hegyen?
5. Mikor avatták a Kesztyűgyárat?
6. Hány óvodája volt Celldömölknek a megjelölt korszakban?
7. Mikortól viseli Berzsenyi Dániel nevét a gimnázium?
8. Kinek a nevét vette fel a „lányiskola"?
9. Melyik iskola gyermekkórusa volt a legeredményesebb ebben a korszakban?
10. Milyen szakmákat tanulhattak a fiatalok az „ipari" iskolában?
11. Mikor avatták a KMK és a könyvtár épületét?
12. Nevezz meg három olyan képzőművészt, akiknek a '70-es években volt kiállítása a KMK galériáján!
13. Hol alakult meg és működik a honismereti munkaközösség?
14. Járt-e Celldömölkön Weöres Sándor?
15. Mikor rendezték az első Kemenesaljai Napokat?
16. A '70-es években melyik nagy színházak tájoltak Celldömölkön?
17. Ez időben milyen sportágak működtek a CVSE-ben?
18. Mi volt a labdarúgócsapat legnagyobb eredménye?
19. Hol tartották a tornaünnepélyeket?
20. Ki írta az Aranyketrec című könyvet?
21. Mikor kezdte el működését a Véradó Állomás?
22. Mióta tájvédelmi körzet a Ság hegy?
23. Sorolj fel néhány védett hegyi növényt (legalább hármat)!
24. Mikor avatták a Ság hegyi Eötvös-emlékoszlopot?
25. Mikor avatták újra várossá Celldömölköt?

2. KATEGÓRIA – 14 ÉV FELETTIEK

1. A korszak nagy építkezési hullámának áldozatául esett épületek közül nevezzen meg néhányat!
2. Mit jelentett a járási székhely elnevezés?
3. Melyik iparág volt a legjelentősebb a korszakban?
4. Milyen intézményekkel bővült a szociális hálózat?
5. Hány irányú volt a település vasúthálózata?
6. Mikortól van helyi járatos buszközlekedés?
7. Nevezzen meg néhány meghatározó személyiséget a korszak társadalmi-politikai életéből!
8. 40 éven keresztül volt országgyűlési képviselő. Ki ő?
9. Kiknek a tervei alapján készült el a városközpont?
10. Kinek az alkotása a gimnázium előtt álló Berzsenyi-szobor?
11. Soroljon fel legalább hármat a művelődési központ művészeti csoportjai közül!
12. Nevezzen meg olyan költőket, írókat, akik a könyvtár vendégei voltak ebben a korszakban!
13. Weöres Sándor jó barátja egyik festményén megörökítette az alvó költőt. Ki ő?
14. A '60-as '70-es években hol működött a zeneiskola?
15. Hány kórusa volt a településnek?
16. Mit jelent a Kráterhangverseny?
17. Kik azok a zeneszerzők, akiket megihletett a Ság hegy?
18. Mikortól működik a pszichiátriai intézet Intaházán?
19. Hol volt a város legrégebbi patikája?
20. Nevezzen meg néhány legendás sportolót a korszakból!
21. Mikor nyílott meg a Ság Hegyi Múzeum?
22. Milyen borfajta jellemző a Ság hegyre?
23. Melyek a Ság hegyi szőlőtermesztés földrajzi feltételei?
24. Ki készítette a város jelképes alapkövét?
25. Ki az újonnan avatott városunk első szülöttje?

A Fodor Lajos Tanulmányi Díj Alapítvány megköszöni mindazok támogatását, akik 2002-ben személyi jövedelemadójuk 1 %-ával támogatták az alapítványt. A felajánlott összeget, 60.166 Ft-ot az alapítvány a célkitűzésével összhangban a celldömölki Berzsenyi Dániel Gimnáziumban érettségizett, a műszaki felsőoktatásban továbbtanulók támogatására fordította.
Tisztelt támogatóinkra a következő években is számítunk.
Adószámunk: 18882706-1-18
Vinter József, az alapítvány képviselője

A Gáyer Gyula Általános Iskola Diákönkormányzati Munkájának Elősegítéséért Alapítvány (adószám: 18882696-1-18) tájékoztatja a város és városkörnyék polgárait, hogy az általuk felajánlott 2002. évi személyi jövedelemadó 1 %-át (156.519 Ft) az alapító okiratban megjelölt célokra használta fel. Célok: a tanulók szabadidős tevékenységének támogatása, iskolai szintű versenyek díjazása, a Gáyer-hét rendezvénysorozatának lebonyolítása. Az alapítvány kuratóriuma tisztelettel megköszöni a felajánlott támogatást.
Bálintné Wendler Ágnes, a kuratórium elnöke

A Gáyer Gyula Általános Iskola és Diáksportkör Tevékenységének Elősegítéséért Alapítvány (adószám: 18884911-1-18) tájékoztatja a város és városkörnyék polgárait, hogy a 2002. évi személyi jövedelemadó 1 %-ából befolyt összeg (84.806 Ft) az alábbiak szerint került felhasználásra: nevezés és versenyeztetés a Góliát Mc Donald's labdarúgó-programban (2 csapat), a 3. évfolyamosok úszásoktatásának támogatása, a Gáyer-kupa kézilabdatorna lebonyolítása.
Az alapítvány kuratóriuma tisztelettel megköszöni a felajánlott támogatást.
Szabó Lóránt, a kuratórium elnöke

10032

Megkérdeztük » válaszoltak Lehet takarékoskodni?

»KÉRDEZ: TÓMBÖLY ÁGNES

»FOTÓ: VÖLGYI LÁSZLÓ

Hajmási László

Amit meg kell venni, azt meg kell venni, azzal nem lehet takarékoskodni, bármennyire is szeretne az ember. Nem vagyok híve az olcsó termékeknek sem, nem véletlenül mondják: olcsó húsnak híg a leve. Van egy kis erdőnk, a fűtési szezonban úgy próbálunk meg spórolni, hogy a gáz helyett inkább fával fűtünk. A nagyszülők falun élnek, a kiskertben szerencsére megterem a krumpli, a zöldség, a gyümölcs. Húsra sem költünk, több hónapra előre bőven fagyasztunk le belőle a téli disznóvágásokkor.

Gerencsér Károlyné

A nyugdíjamból próbálok megélni, ami nem sok. Minden forintnak megvan a helye, gondosan be kell osztanom. Az élelmiszereken nem lehet spórolni, én inkább a ruhavásárláskor próbálok megtakarítani, arra ritkábban költök. Hiába van kiskertem, rendszeresen kijártunk kapálni a nyáron, de semmi eredménye nem volt. A szárazság miatt mindenből csak kevés termett, ami a télre nem lesz elég. Több napra szoktam magamnak előre főzni, talán így kevesebbe kerül, mint ha mindennap hoznék valahonnan ebédet.

Tóth Béla

A közüzemi díjakon próbálunk megtakarítani. Otthon odafigyelünk arra, hogy ne bánjunk pazarlóan a vízzel, gázzal vagy a villannyal. Legjobban szerintem úgy takarékoskodhatunk, ha nem dőlünk be a reklámok csábításának. Sokszor népszerűsítenek a médiában olyan termékeket, melyekre évekkel ezelőtt senkinek sem volt még igénye. Gyermekeink helyes nevelésével elérhetjük, hogy nem kell mindent megvennünk nekik. A szórakozással is spórolhatunk, szelektálni kell, mire érdemes valóban pénzt költeni.

Csefkó Józsefné

Sehogyan sem tudok takarékoskodni. Egyedül élek, özvegy vagyok, és egy fizetésből megélni nagyon nehéz. Olyan magasak a rezsiköltségek, hogy az ember szinte a teljes keresetét a bankból átviheti a postára, hogy feladja a számláit. Minden pénzt be kell osztani a mai világban. Még úgy is nehezen boldogulok, hogy sokszor plusz munkákat vállalok, így próbálom kiegészíteni a keveset. Legtöbbször két-három napra előre főzök, de a gyerekek hamar megeszik. Az élelmiszereken nem lehet spórolni.

Beteg és gyógyíthatatlan Beteg Gyermekekért Misszó Egyesület Vasi Képviselete
Segíthet egy sms-sel – megyénk kórházain, szociális intézményein!
Segíthet egy sms-sel – megyénk hátrányos helyzetű, beteg gyermekein!
Segíthet egy sms-sel – korszerű orvosi berendezéseket vásárolni, gyermekrendezvényekhez hozzájárulni!
Akar Ön, kedves Olvasó, segíteni?
Ha igen, küldje el sms-ben válaszát: AKAROK (240 Ft+áfa) a 06 90/633-511-es telefonszámra!
Köszönjük nagylelkű segítségét!
Cserági Istvánné képviseleti elnök
9555 Kissomlyó, Kossuth u. 94.
Tel: 06 30/464-2581
E-mail: csmaria@netelek.hu

Novemberi világnapok

3. A magyar tudomány napja
12. Minőségügyi világnap
17. Füstmentes nap
Nemzetközi diáknap
20. A gyermekek jogainak világnapja
Az ifjú zenebarátok világnapja
22. A magyar közoktatás napja
27. A véradók napja

Dohányzás

A dohányzásról leszokni vágyók a leszokást elősegítő lehetőségekről érdeklődhetnek a celldömölki tüdőgondozóban. Rendelési idő: hétfő, kedd és péntek 9–13 óra között, csütörtök 9–15 óra között. Telefon: 95/420-168. Segítség kérhető dr. Várkonyi János főorvostól és Varga Imréné asszisztenstől.

» Anyakönyvi HÍREK

10033

» Celldömölk
Születés: Pápai Gábor és Nagy Ingrid leánya Alexandra, Lendvai Krisztián és Szalai Anita fia Martin, Illés József és Vázsonyi Beáta fia Dominik, Horváth Krisztián és Farkas Gabriella fia Zsombor, Kosztolánczi Attila és Szakács Melinda fia Máté, Péter József és Szabó Katalin fia Márk, Horváth István és Bagics Adrienn fia Bálint.
Halálozás: Jáger Gyuláné sz. Németh Ilona, Sebestyén Ferenc, Bedy Zoltán László, Busznyák Lajos, Szélesi Sándor, Erőss István, Uhlár Edit, Mike Gézáné sz. Márkus Zsuzsanna.

» Mersevát
Születés: Takács László és Szücs Andrea fia Barnabás.
Halálozás: Mayer István Lajosné sz. Horváth Irén Mária.

» Egyházashetye
Halálozás: Zsemle István.

» Nemeskocs
Születés: Szigeti Károly és Nyirő Gabriella fia Szabolcs.

» Csönge
Születés: Hencz Zoltán és Pados Edit leánya Vivien.

» Kemenespálfa
Születés: Beck Zoltán és Géczi Beáta fia Felicián.
Halálozás: Balhási Istvánné sz. Kovács Ilona.

» Jánosháza
Születés: Zubor Zsolt Ferenc és Simon Zsanett leánya Dorka.

» Kenyeri
Születés: Szerda Tamás és Bolla Anita fia Dániel.

Női siker 10034

A CVSE-Celli Festék NB II-es női csapata a soron következő két bajnoki mérkőzésen remekelt, idegenben és hazai pályán is megszerezte a 2-2 bajnoki pontot. Sajnos a férfi együttes meg sem tudta közelíteni a nők teljesítményét, ők mindkét fordulóban vereséget szenvedtek.

Alsóörs – CVSE-Celli Festék 26:36 (9:18)
Alsóörs, 100 néző, NB II-es női bajnoki kézilabda-mérkőzés. Vezette: Venczák, Willi.
CVSE: Mendel – Kertész (10), Szomorkovits L. (4), Geiger (2), Szomorkovits A. (3), Tóth (11), Szilvágyi (5). Csere: Balogh – Foglszinger (1). Edző: Molnár János.
Az első játékrész elején felváltva estek a gólok, kiegyenlített játékot láthattak a kilátogató nézők. Az első 8 perc után 4:4-es döntetlen állt az eredményjelző táblán. Ekkor emberfogásra váltott Molnár János csapata. Ennek köszönhetően elhúztak a celliek, és már az első félidőben tetemes előnyre tettek szert (9:18). A második játékrészben is a CVSE irányította a játékot, 10 gólos győzelmük teljesen megérdemelt.

CVSE-Celli Festék – Bük TK 22:19 (9:8)
Celldömölk, 100 néző, NB II-es női bajnoki kézilabda-mérkőzés. Vezette: Balaskó, Jüngling.
CVSE: Mendel – Kertész (4), Szomorkovits L. (3), Geiger (2), Szomorkovits A. (1), Tóth (5), Szilvágyi (4). Csere: Balogh – Pupp (3), Foglszinger, Bödör. Edző: Molnár János.
Jók: Mendel, Szomorkovits L., Pupp.
Az első félidőben a CVSE 2 hetest és 3 ziccert is elhibázott. Szerencsére javítani tudtak, és a szünetre már celli vezetéssel vonulhattak a csapatok. A második játékrészben tartotta végig 2-3 gólos előnyét Molnár János együttese. A győzelmet óriási akaraterejének és lelkesedésének köszönheti a CVSE a megyei rangadón.

CVSE-Celli Festék – Fotex KC Veszprém 26:27 (16:13)
Celldömölk, 150 néző, NB II-es férfi bajnoki kézilabda-mérkőzés. Vezette: Bohár, Markhard.
CVSE: Horváth – Tóth, Pozsonyi (8), Sali (5), Lendvai (3), Bakonyi (2), Gubián (8). Csere: Kozma – Nagy, Ludvig, Kormos, Jakab, Csizmazia. Edző: Mátés István.
A mérkőzés első percétől tudtára adta a Fotex a cellieknek, hogy nem adják könnyen ezt a mérkőzést. Az első félidő 28. percéig felváltva estek a gólok. Akkor, 13:13-nál időt kért Mátés István, ami eredményesnek is bizonyult. A szünetre már 3 gólos CVSE előnnyel mehettek a felek. A második játékrész is kemény küzdelmet hozott. 25:25-nél vendég időkérés után a celliek többször hibáztak, a szerencse a Fotex mellé pártolt. Hazai pályán másodszor szenvedett vereséget a CVSE-Celli Festék.

Szentgotthárd – CVSE-Celli Festék 33:21 (18:9)
CVSE: Horváth – Kormos, Pozsonyi (7), Sali (3), Nagy, Bakonyi (2), Gubián (4). Csere: Kozma – Tóth (4), Ludvig (1). Edző: Mátés István.
A celli csapatot még az ág is húzza. A tavalyi bronzérmes elleni megyei rangadón már nem számíthatott Lendvaira sem Mátés edző. A beállós is feliratkozott a sérültek listájára. A CVSE utoljára a mérkőzés 2. percében vezetett Szentgotthárdon 2:1-re, utána a hazaiak irányították a játékot. A cellieknek még felvillanásaik sem voltak, a mérkőzés már az első félidőben eldőlt.

»VASS VERA

Tervek a CVSE-nél 10035

Lapunkban beszámoltunk a CVSE és a Cell-Modul Kft. között a közelmúltban megkötött szponzori szerződésről. Ez az esemény adott apropót arra, hogy az egyesület ügyvezető elnökével, Zsámboki Zoltánnal beszélgessünk lehetőségekről, tervekről, az egyesület jövőjéről.

» Hallhatnánk konkrétumokat a Cell-Modullal kötött szerződésről?
– Ez a szerződés a labdarúgó szakosztállyal jött létre, ami a mostani bajnokságra, tehát a tavaszi, őszi idényre szól. Ennek értelmében a kft. 6 millió forinttal támogatja a szakosztályt, beleértve az utánpótlás szakágat is. Ezzel a Cell-Modul a labdarúgó csapat névadó főszponzora lett. A bajnokság végeztével megvizsgáljuk a csapat teljesítményét, és ez alapján dől el, hogy megújítjuk-e a szerződést vagy sem. Bízom benne, hogy a válsz igen lesz.
» Ezen kívül más helyi cégektől, vállalkozóktól is kap támogatást a szakosztály?
– Említeném az Apáczai Kiadót, amely az általános iskolai korosztályú utánpótlást támogatja egy komolyabb összeggel. Emellett vannak vállalkozók, gazdasági társulások, akik és amelyek eddig is nyújtottak támogatást, és reményeim szerint ezután is számíthatunk rájuk.
» Bujkál bennem a kisördög, hogy megkérdezzem: mi történik, ha a csapat feljut az NB I/B-be?
– Az NB I/B költségeit már nem bírná el az egyesület., de természetesen felkészülünk erre az eshetőségre is. Most kezdődnek az ezzel kapcsolatos tárgyalások a Lombard Haladással. Ha a Haladás bent maradna az NB I-ben, mi pedig feljutnánk, akkor lehetne egy olyan megoldás például, hogy a Haladás fiókcsapata lennénk. Ám itt még sok a ha, és a tárgyalások is most kezdődnek.
» Megmaradnak-e a jövőben a jelenlegi szakosztályok, netán bővítésre is lehet számítani?
– Labdarúgócsapatunk, férfi és női kézilabdázóink az NB II-ben, asztaliteniszezőink az NB I/A-ban, az NB II-ben és az NB III-ban szerepelnek. Ezen nem óhajtunk változtatni, ezeket a csapatokat továbbra is a nemzeti bajnokságban szándékozzuk szerepeltetni. A jelenlegi támogatottság mellett ezt bírja el az egyesület. A közeljövőben azonban a tömegsportnak is helyet kívánunk biztosítani. A Nyitott stadion akció során a sportolni, mozogni vágyók az egyesületi edzésmunka zavarása nélkül igénybe vehetik a létesítményeinket a főpálya kivételével.

» Most készült el egy kis atlétikai pálya. Mi inspirálta az egyesületet a megépítésére?
– Az iskolásoknak komoly gondot okozott, hogy a pályarekonstrukció során meg kellett szüntetni az eredeti atlétikai pályát. A mostani ezt próbálja pótolni valamennyire. Ez a létesítmény egy vörös salak borítású, 100 illetve 200 méteres futópályából és egy iker távolugró helyből áll. Esztétikus és jó kivitelezésű. Remélem, megbecsülik majd a használói.
» Milyen terveik vannak még?
– Az önkormányzat pályázatot nyújtott be egy 65x40 méteres, műfüves, villanyvilágítású pálya építésére. Tudomásom szerint jók az elbírálás esélyei, hiszen Celldömölk kistérségi központ és a Bozsik-program egyik alközpontja is. Én nagyon bízom benne, hogy tavasszal megépülhet. Ehhez el kell vennünk a ligetből egy részt, de ugyanakkorát vissza is adunk, ugyanis a főpálya keleti kapuja mögötti részre már nincs szükség. Ez a létesítmény ugyancsak a tömegsportot fogja szolgálni.
» Mi lesz a tribünnel? Így fog maradni?
– A pályarekonstrukció során leszerelték a lelátó tetejét. Részben emiatt, részben kivitelezési problémák miatt beázások vannak és egyéb problémák is, amiket garanciális javítás keretében a kivitelezővel rendbe fogunk hozatni. Emellett azon leszünk, hogy minél előbb ismét fedett legyen a lelátó. Egy könnyűszerkezetes tetőt szándékozunk rátetetni. Jelenleg ezek a terveink, remélem, hogy meg is tudjuk valósítani őket.

»VÖLGYI LÁSZLÓ

Tovább tart a hazai vesszőfutás

10036

Szigetszentmiklós TK-CVSE-Cell-Modul 0-3 (0-1) Szigetszentmiklós, 100 néző. Vezette: Czeglédiné (Haris, Tamássy). Szigetszentmiklós: Cser – Somogyi, Szente, Tóth – Halász, Mészáros, Lovas (Nagy), Frank (Kindornay), Mersich – Papp (Deli), Jávor. Edző: Nahóczky Attila. Celldömölk: Nagy – Latyák, Csákvári, Tebeli (Pintér) – Kovács, Stefanik (Győrvári) – Horváth, Manganelli, Lengyel – Németh J., Tóth (Ujhegyi). Edző: Fedor Sándor.
Gólszerzők: Horváth (2), Németh J. **Jók:** Halász, Mészáros, Mersich, ill. Csákvári, Latyák, Horváth, Lengyel, Németh J. **Sárga lap:** Mersich a 11., Somogyi a 19. percben. **Szögletarány:** 7:6 (6:3).
Celldömölki támadásokkal indult a mérkőzés, aminek eredménye lett a 10. percben megszerzett gyors vezetés. Manganelli remek keresztbe íveléséből Horváth 12 méterről lőtt a hosszúsarokba. (0-1). Húsz perc elteltével a hazaiak vették át a kezdeményezést, és a félidő hátra lévő idejében ők támadtak többet. A hajrában mindent elkövettek a hazaiak az egálozás érdekében, de végül is ez lett a vesztük. A gyors celli támadók többször is átjátszották őket, és két szép sakk-matt iskolajátékot követően növelték előnyüket. A 84. percben Pintér pazar keresztlabdájával futotta le Horváth Szilárd a hazai védelmet, s már csak a kapussal állt szemben, de ő a biztos megoldást választotta, és a mellette érkező Németh Józsefhez passzolt, aki hat méterről az üres kapuba gurított. (0-2). A 90. percben pedig Lengyel kitűnő labdájával Németh J. ismételte meg az előbbi támadást, és az érkező Horváth Szilárd elé passzolt, aki hét méterről magasan a bal sarokba lőtt. (0-3).

AZ NB II HUMMEL-CSOPORT ÁLLÁSA

1. Mosonmagyaróvár	13	9	1	3	29	-	14	28
2. Komló	12	8	2	2	26	-	8	26
3. Paks	12	7	3	2	19	-	13	24
4. Barcs	12	7	1	4	27	-	16	22
5. Celldömölk	12	6	2	4	22	-	17	20
6. Veszprém	12	5	4	3	19	-	20	19
7. Budakalász	12	4	5	3	11	-	12	17
8. Balatonlelle	12	5	2	5	12	-	15	17
9. Sárvár	12	3	7	2	18	-	17	16
10. Mezőfalva	13	5	1	7	13	-	23	16
11. Kaposvölgye	12	4	2	6	17	-	21	14
12. Tata	12	3	2	7	12	-	16	11
13. Budafok	12	3	2	7	13	-	22	11
14. Szigetszentmiklós	12	3	2	7	12	-	21	11
15. Pénzügyőr	12	2	4	6	6	-	12	10
16. ESMTK	12	2	2	8	11	-	20	8

CVSE-Cell-Modul-Komlói Bányász SK 1-2 (1-1) Celldömölk, 200 néző. Vezette: Farkas B. (Demeter, Feczkó).
Celldömölk: Nagy Z. – Latyák, Csákvári, Tebeli (Pintér), Lengyel – Horváth (Tóth T.), Kovács, Stefanik (Győrvári), Manganelli – Németh J., Ujhegyi. Edző: Fedor Sándor.
Komló: Kácsor – Tóth I., Krausz, Bolboaca, Fodor (Varga) – Balázs, Méhn (Priol), Lantos, Madar – Koller, Kardos. Edző: Ott József.
Gólszerzők: Ujhegyi, ill. Lantos, Kardos. **Jók:** Csákvári, Stefanik, Lengyel, ill. Lantos, Balázs, Krausz, Kardos. **Sárga lap:** Manganelli a 20, Csákvári a 30., Pintér a 72., ill. Lantos a 68., Tóth I. 71. percben. **Kiállítva:** Latyák a 30., Németh J. a 72. percben. **Szögletarány:** 2:9 (1:2).
Sorozatban a harmadik mérkőzését vesztették el a kék-sárgák hazai pályán. A vesszőfutáshoz azonban a két kiállítás és a játékvezető vendégcsapat iránti erős "szimpátiájára" is szükség volt. A hazai együttes a 36. percben tíz főre fogyatkozva is megszerezte a vezetést. Jobbról Lengyel ívelt 40 méterről egy szabadrúgást a kapu elé, ahol Ujhegyi emelkedett magasabbra, és fejjel a jobb sarokba csúsztatta a labdát. (1-0). Már úgy tűnt, hogy egygólos hazai vezetéssel térhetnek a csapatok pihenőre, amikor a 45. percben szögletrúgás után röviden szabadítottak fel a hazaiak, és a visszaemelt labdát a bal oldalon üresen maradt Lantos a tétovázó Nagy Zoltán mellett a bal sarokba lőtte. (1-1). A második játékrészben jól állták a rohamokat a hazai védők, de Németh J. 72. percben történt kiállítása végleg megpecsételte a csapat sorsát. Az egyre többet rohamozó vendégek a 75. percben Kardos jobb sarkos közeli lövésével megszerezték a győztes találatot. (1-2).

»TIM

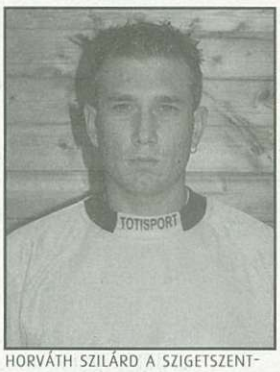

HORVÁTH SZILÁRD A SZIGETSZENTMIKLÓS ELLEN KITETT MAGÁÉRT

A 11. forduló további mérkőzéseinek eredményei: Barcs-Mezőfalva 2-0, Budafok-Veszprém 1-2, Komló-Balatonlelle 3-0, Sárvár-Pénzügyőr 0-0, Mosonmagyaróvár-Kaposvölgye 1-1, Tata-Paks 0-1, ESMTK-Budakalász 2-2.

A 12. forduló további mérkőzéseinek eredményei: Pénzügyőr-Budafok 0-1, Budakalász-Mosonmagyaróvár 1-3, Veszprém-Paks 1-1, Barcs-Tata 2-1, Mezőfalva-Szigetszentmiklós 3-1, Balatonlelle-ESMTK 2-1, Kaposvölgye-Sárvár 3-3.

A 13. forduló mérkőzései: november 8. Szigetszentmiklós-Barcs, Paks-Pénzügyőr, november 9. ESMTK-Celldömölk 13.00 órakor, Komló-Mezőfalva, Budafok-Kaposvölgye, Sárvár-Budakalász, Tata-Veszprém, Mosonmagyaróvár-Balatonlelle.

A 14. forduló mérkőzései: november 15. Pénzügyőr-Veszprém, Szigetszentmiklós-Tata, Budakalász-Budafok, november 16. Celldömölk-Mosonmagyaróvár 13.00 órakor, Barcs-Komló, Mezőfalva-ESMTK, Balatonlelle-Sárvár, Kaposvölgye-Paks.

Új »Kemenesalja

CELLDÖMÖLK VÁROS ÖNKORMÁNYZATÁNAK LAPJA
MEGJELENIK KÉTHETENTE
FELELŐS KIADÓ:
Fehér László polgármester
FELELŐS SZERKESZTŐ:
Tulok Gabriella
A SZERKESZTŐSÉG TAGJAI:
Káldos Gyula, Molnár Gábor, Nagy Antal, Tömböly Ágnes, Völgyi László (nívódíjas), **Horváth Lajos** (örökös tag)
MUNKATÁRSAK:
Fonyó Roberta, Mihók Tamás, Németh Ibolya, Rozmán László, Szabó László, Szigethy Teodóra, Tarrósy Imre, Vass Veronika
SZERKESZTŐSÉG:
9500 Celldömölk, Szentháromság tér 1.
Telefon: 95/420-110
E-mail: ujkemenesalja@freemail.hu
LAPTERV:
Horváth Attila
NYOMDA:
Sába Druck Sárvár
ISSN 0865-1175

10037

Eredményes rockysok

A celldömölki Rocky-Dilly Akrobatikus Rock and Roll Csoport évek óta az egyik legsikeresebben működő egyesület városunkban. Nem csoda, hogy minden évben egyre több gyerek csatlakozik hozzájuk. Arról persze szólnunk kell, hogy az eredmények nem jönnek maguktól. Kemény munkával érik el sikereiket a táncosok. Koszogovits Norbert edző örömmel mesélt nekünk az elmúlt hetek kiváló eredményeiről.

» A Rocky-Dilly ARRC táncosainak száma évről évre nő. Hányan táncolnak most az egyesületben?

– 50–60 táncossal dolgozom Celldömölkön négy korcsoportban, children, serdülő, junior és felnőtt. A csoportok függvényében heti egy, illetve a legaktívabbakkal heti három edzés alkalmával találkozunk. Természetesen, ha versenyre készülünk, többször összejövünk Ettől az évtől tornáznak is a rockysok Szomorkovicsné Lilla vezetésével.

» Versenyekben pedig nincs hiány! Nagyon örültünk, mikor első ízben olvastuk az újságok hasábjain, hogy a celldömölki rockysok világversenyre készülnek. Azóta szinte már meg sem lepődünk, ha erről hallunk. Hol képviselték a celliek legutóbb Magyarországot a válogatott színeiben?

– Nagy örömömre szolgál, hogy a tánccsoport kapcsán ilyen remek eredményekről számolhatok be. Szeptember 28-án Svájcban, Schaffhausenben Junior Világkupát rendeztek, mely megmérettetésre egy Vas megyei, celldömölki páros kapott meghívást a magyar válogatott keretbe. Az idei eredmények alapján serdülő kategóriában a magyar ranglista 1. helyén álló Németh Gergő – Stubán Dalma páros képviselte hazánkat a világviadalon. Serdülő kategóriában 12 nemzet 63 párosa versengett a kupáért. Dalma és Gergő a selejtezők során az előkelő 7. helyen álltak, sajnos később az erős mezőnynek köszönhetően visszacsúsztak, végül a kiváló 19. helyen végeztek. Hozzá kell tennem, hogy ebben a korcsoportban egy évvel idősebb táncosok is vannak, Gergőéknek még egy évük lesz ebben a korcsoportban. A verseny eredményeiről ranglistát vezetnek, melyen a celli táncosok folyamatosan menetelnek előre. Jelenleg a világranglista 17. helyén állnak. Kategóriájukban egyébként 160 párost tartanak nyilván az idei esztendőben.

» A közelmúltban más versenyen is szép sikereket értek el a Rocky-Dilly táncosai. Hévízen szerepeltek október 11-én, az Országos Akrobatikus Rock and Roll Táncversenyen.

– Ezen a megmérettetésen a területi versenyekről kvalifikált négy celldömölki pár vívta ki a jogot az országos versenyen való indulásra. Children kategóriában a Szabó Marcell – Horváth Evelin páros 1. helyezést szerzett. Serdülő kategóriában Németh Gergő – Stubán Dalma a 2., Velencei Tibor – Marton Laura a 10. helyen végzett. Junior kategóriában Kamondi András – Vargyai Viktória a 19. helyet szerezte meg. Ennek a versenynek is köszönhetően több párosunk előbbre lépett a kategóriájuk ranglistáján. Még ebben a versenyszezonban több területi, országos, nemzetközi és világverseny vár ránk. Remélem, ott is sikeresen tudunk majd szerepelni!

» Örömök mellett azonban olyan dolgokról is kell szólnunk, ami kissé szomorú. A szponzorokra gondolok...

– Támogatók hiányában sajnos a világkupára utazást és a verseny költségeit önerőből kellett megoldanunk. A celldömölki önkormányzat támogatta a versenyre való kijutást, de a többit nekünk kellett fizetnünk. Úgy gondolom, az eredményekért össze kell fognia a megyének, hiszen a nagy múlt mellett csak így lehet nagy jövő is. Ha nincs megfelelő anyagi bázis, akkor eredmények sem lesznek, hiszen a versenyekre való eljutások nagy költségekkel járnak. Természetesen mi ilyen gondok mellett is teljes erőbedobással dolgozunk, sőt... A megfelelő utánpótlás érdekében kezdő tanfolyam is indul november 5-én. Jelentkezni 7 éves kortól lehet. További információ a KMK-ban Nagyné Tóth Andreánál kérhető. Várunk mindenkit szeretettel!

» A szép sikerekhez gratulálunk, és további jó munkát kívánunk!

»VASS VERA

10038

Három mérkőzés, öt pont

A legutóbbi fordulóban az NB I/A-s csapat szabadnapos volt. Az NB II-es csapat egy, az NB III-as csapat két mérkőzésen állt asztalhoz. A két együttes öt pontot gyűjtött.

CVSE-Mávépcell III. – Ajkai Bányász I. 9:9
Celldömölk, NB III-as mérkőzés
Szoros mérkőzésen a hazaiak közelebb álltak a győzelemhez.
Győztek: Fehér László (3), Máthé Gyula (3), Tamás László (1), Balázs Gyula (1) és a Máthé-Németh Tamás páros.

Herend – CVSE-Mávépcell II. 7:11
Herend, NB II-es mérkőzés
A két páros elvesztése után a celliek remek hajrával begyűjtötték a két pontot.
Győztek: Benák András (4), Takács János (3), Ölbei Péter (2), Teket Attila (2).

Gyenesdiás II. – CVSE-Mávépcell III. 5:13
Gyenesdiás, NB III-as mérkőzés
Ezen a mérkőzésen a celli gárdának kötelező volt a győzelem.
Győztek: Fehér László (4), Tamás László (3), Balázs Gyula (3), Szabó Ferenc (2) és a Fehér-Tamás páros.

A következő fordulók mérkőzései: november 8. Apagy – CVSE-Mávépcell, Kaposvár – CVSE-Mávépcell II., Győri Elektromos – CVSE-Mávépcell III.; november 15. CVSE-Mávépcell III. – ÉVSE-Hidró.

»VÖLGYI L.

Együtt tovább jövőt menet

Akció! Akció!

2003. november 3-tól december 23-ig

Személyi kölcsönökakció

a Répcelak és Vidéke

TAKARÉKSZÖVETKEZET KIRENDELTSÉGÉNÉL!

Összeg (Ft)	Lejárat (Hó)	Havi törlesztő részlet (Ft)
100 ezer	12	9.300-
200 ezer	24	10.300-
300 ezer	36	11.300-
400 ezer	36	15.500-
500 ezer	36	19.500-

Kötetlen felhasználás, 1–2 napos ügyintézés.

A részletekről érdeklődjön munkatársainknál!

Celldömölk I., Kossuth L. u. 18. Tel.: 95/420-035
Celldömölk II., Hegyi u. 1. Tel.: 95/420-507

*THM : 25,50 – 31,49%

Üzemanyagkút

Celldömölk, Kolozsvári út – Volán kút
Kihelyezünk (eladunk) 1000 l űrtartalmú, műanyag, gázolaj tárolására alkalmas konténert.
Heti egyszeri túrajárattal vállaljuk a konténerek feltöltését 500 l felett.

A 95-ös benzin és a gázolaj a mindenkori kereskedelmi árnál 10 Ft-tal olcsóbb!

Nyitva tartás: H–P 7.00–19.30, Szo 7.00–17.30, V 17.00–18.00

Tel.: 95/420-014, 06 20/966-5232

Balogh Zsolt vállalkozó
Celldömölk, Gábor Á. u. 1.

Szilveszteri teremfoci

10039

Az idei évben már 15. alkalommal rendezik meg december 20-23-a és 27-30-a között a városi sportcsarnokban Celldömölk Szilveszter-kupa parkettfoci gáláját. A rendezvényre nyolc korcsoport jelentkezését várják az alábbi korhatárral és nevezési díj befizetésével.

I. kcs. 1995. január 1.je után születettek:	5.500 Ft
II. kcs. 1983. január 1-je után születettek:	5.500 Ft
III. kcs. 1991. január 1-je után születettek:	7.000 Ft
IV. kcs. 1989. január 1-je után születettek:	7.000 Ft
V. kcs. 1987. január 1-je után születettek:	8.500 Ft
VI. kcs. 1985. január 1-je után születettek:	10.000 Ft
VII. kcs. felnőtt korosztály:	15.000 Ft
VIII. kcs. 1969. január 1-je után született öregfiúk:	15.000 Ft

Egy csapatba 10 játékos nevezhető. Egy csapatban 4 megyei I. osztályú, NB-s vagy külföldön játszó játékos nevezhető, közülük egyszerre, játék közben a pályán hárman tartózkodhatnak.

Nevezni 2003. december 12. (péntek) 12 óráig lehet Celldömölk Város Polgármesteri Hivatal I. emelet 17 sz. szobájában, Molnár Gábor szakreferensnél. Nevezni csak „Nevezési lapon" lehet, mely a fenti helyen szerezhető be. A nevezési díjat a jelentkezéskor kell fizetni.

Csoportbeosztás: 2003. december 12-én 14 órakor a polgármesteri hivatal üléstermében.

A sorsolást december 17-én minden csapat megkapja.

Információ: Molnár János, tel: 06 30/224-4243

MEGNYITOM FÉRFI-NŐI FODRÁSZATOMAT CELLDÖMÖLKÖN!
Dózsa György utca 33. (a régi Zsuzsa butik helyén)
Mindenkit szeretettel várok!
Vendégeim részére az év végéig 10 % engedményt adok!
Nyitás: november 11-én 8 órakor.
Telefon: 06 70/333-6747
Szalóky Vivien

BENKŐ FÜRDŐSZOBASZALON

KÍNÁLATUNKBÓL:
- új spanyol csempék
- 9 mm-es vastagságú GRES porcelán járólapok, rusztikus mintázattal
- gránitlapok 7,5 mm² vastagságú
- hazai és import csempék, padlólapok
- kádak, mosdók, sarokkádak, szaniterek, csaptelepek egyéb fürdőszobai felszerelések
- burkolási segédanyagok, ragasztók, fugázók

SZANITEREK AKCIÓS ÁRON!
Üzletünkben megtalálja a Korall Csempegyár, a Zalakerámia Rt., a Keros és az Imola teljes gyári választékát! Üzletünkben már megtekinthetők a Zalakerámia legújabb fürdőszoba kollekciói.

Celldömölk, Széchenyi u. 10. WESTEL BOLT mellett! Tel.: 95/424-281

SZESZFŐZDE

Vönöck, Szili Pál u. 1. szám alatt folyamatosan üzemel.

Érdeklődni az alábbi személyeknél és telefonszámon lehet:
Buti Károly: 06 20/3371-864
vagy Tompa Lajos: 06 20/5347-864

Jó minőségű gyümülcscefréből, jó minőségű, zamatos gyümölcspálinka előállításával várjuk minden kedves régi és új megrendelőnket!

Szeretne Ön is meghitt, családi otthont?

KEZDJE VELÜNK!

Vásároljon építési telket még az idén, áfa nélkül, és a következő karácsonyt már a saját otthonában ünnepelheti családjával.

Celldömölk mellett, Kemenessömjénben 55 db, egyenként 800-1500 négyzetméter nagyságú, összközműves építési telek kerül kialakításra a tél folyamán.
A kedvező árak mellett egyéb praktikus és nagyszerű lehetőségekről is beszél a beruházó cég vezetője.
A falu fiatal, dinamikus polgármesterével egyeztetve – aki a kis település jövőjét szeretné megalapozni és erősíteni az új lakóteleppel, illetve a beköltöző lakókkal – a telkek kialakításán és értékesítésén túl cégünk a továbbiakban is segít a leendő háztulajdonosoknak.
Mindannyian tudjuk, hogy a telek csak az első, bár a legfontosabb lépés az otthon megteremtésében. Cégünk több bankkal kapcsolatban állva segítséget tud adni hitelügyekben, tanácsadásban és ügyintézésben egyaránt.
Amit szintén fontosnak tartok kiemelni: beruházóink között hosszú évek tapasztalatával és komoly referenciákkal rendelkező építőipari kivitelezői cégek is szerepelnek. Megállapodásunk szerint azon vásárlóink, akik kivitelezői szerződést kötnek, komoly kedvezményekhez juthatnak.
A házakat természetesen egyéni elképzelés szerint, téglából, könnyű szerkezetből vagy gerendából is különböző készültségi fokon kérhetik.
Önök döntenek, egyedül vagy a segítségünkkel építik fel álmaik otthonát, a telek még az idén áfa nélkül megvásárolható!

ÉRDEKLŐDÉS, TOVÁBBI INFORMÁCIÓK! 06 96/519-189, 06 20/801-3938

PEYUD-INVEST KFT. GYŐR