AZ ÚJSÁG CELLDÖMÖLKÖN INGYENES, A VIDÉKI ELŐFIZETŐKNEK HAVONTA **108** FORINT.

Új Kemenesalja

XV. ÉVFOLYAM 19. SZÁM (359) 2003. OKTÓBER 10.

CELLDÖMÖLK VÁROS ÖNKORMÁNYZATÁNAK LAPJA

» Szponzori szerződés 3.
» Vetélkedő a városról 8.
» Gyógyszerekről mindenkinek 10.
» Heten voltak 14.

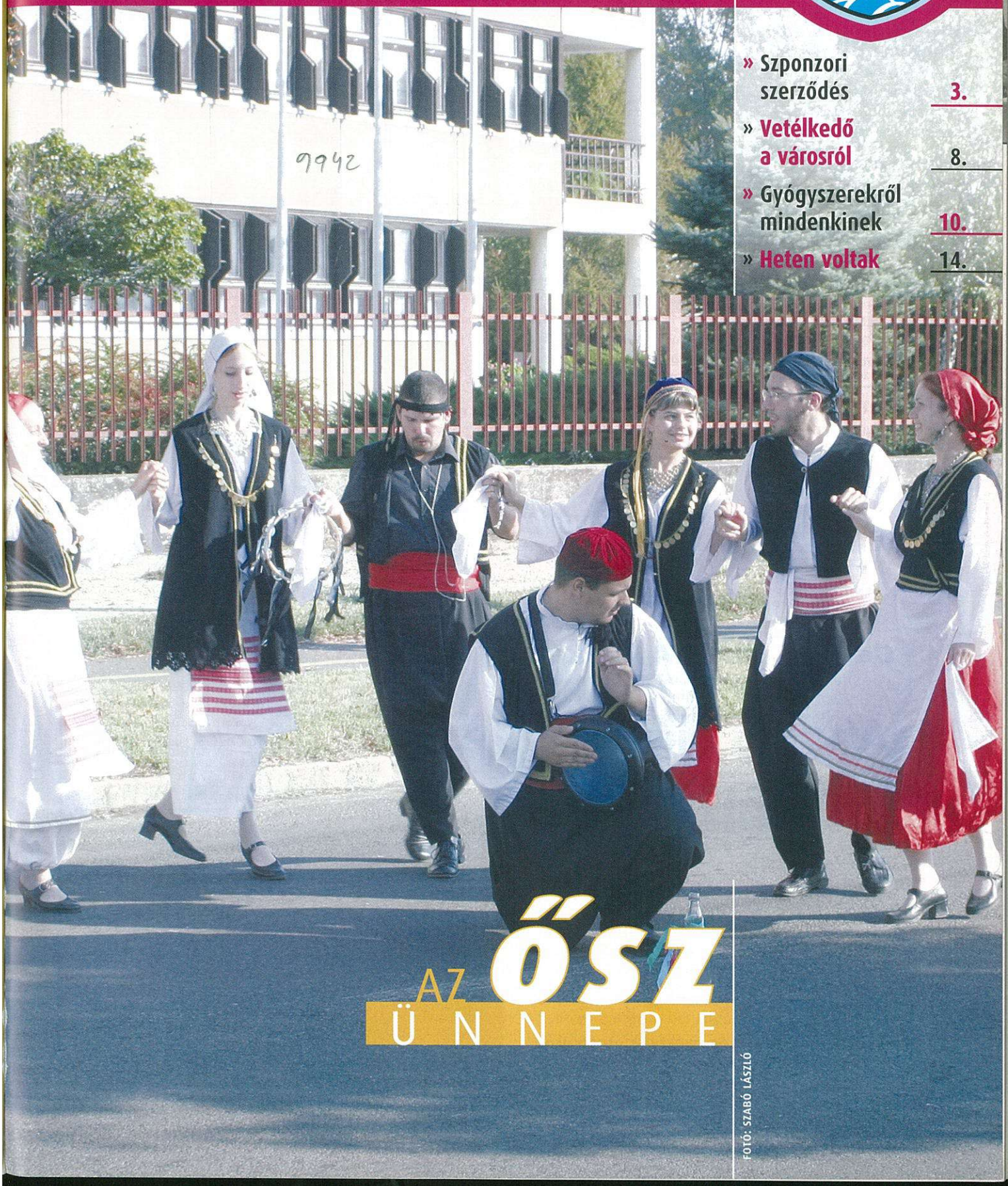

AZ ŐSZ ÜNNEPE

FOTÓ: SZABÓ LÁSZLÓ

Cell-Vas Kft.

VAS-MŰSZAKI BOLT

9500 Celldömölk, Dr. Géfin tér 5. (Kultúrház mögött)
Tel.: 06-95/420-015 • Cell-vas-kft.internettudakozo.hu

Husqvarna motorfűrész **akció**!
Vásárolja meg láncfűrészét most **20%**-kal **olcsóbban**!

H 340 ~~107.880~~ **89.900** Ft (40,8 cm³; 2,7 Le)
H 345 ~~119.880~~ **99.900** Ft (45 cm³; 3,0 Le)
H 350 ~~135.000~~ **112.500** Ft (49,4 cm³; 3,1 Le)
Jonsered ~~69.000~~ **57.500** Ft

Husqvarna

Nagyobb teljesítményű fűrészek beszerzése az akció keretein belül. A részletekről érdeklődjön üzletünkben!
Alkatrészek, láncolajok, adalékolajok, reszelők, zsírok, láncok, gyertyák nálunk beszerezhetők!

Servant 5 kW kandalló **47.900 Ft**

Pluto 5 kW kandalló **38.490 Ft**

Montana 8 kW két ajtós kandalló **89.900** Ft

Lucifer 8 kW kandalló **81.000** Ft

Nosztalgia kályha 5 kW **47.600** Ft

Nosztalgia kályha 7 kW **49.600** Ft

Füstcsövek minden méretben kandallókhoz, kályhákhoz!
A termékek folyamatos beszerzése miatt az árváltozás jogát fenntartjuk! A képek illusztrációk!

Várjuk kedves Vásárlóinkat!
Nyitva tartás: H–P: 8.00–17.00 Sz: 800–1200

A Kemenesaljai Néptáncért Alapítvány (adószám: 18885606-1-18) tájékoztatja a város és a városkörnyék polgárait, hogy a 2001. évi személyi jövedelemadó 1 %-át, 74.436 Ft-ot az alábbiak szerint használták fel.
A néptánccsoport működési feltételei biztosításának elősegítése minden összefüggésben: tánckellékek beszerzéséhez szükséges és költségekhez való hozzájárulás; bel- és külföldi fesztiválokon, bemutatókon, hazai ünnepségeken való részvétel támogatásával.
Az alapítvány kuratóriuma tisztelettel megköszöni a felajánlók támogatását, egyben kérjük, hogy a jövőben is segítsék önzetlen tevékenységüket.

A Kiscelli Templom Alapítvány a személyi jövedelemadó egy százalékát, 205.834 Ft-ot a celldömölki kálvária felújítására fordította 2002-ben.
Tisztelt támogatóinkra a következő évben is számítunk.
Adószám: 19246114-1-18
Üdvözlettel és köszönettel: Nagy Péter plébános

CBA **A mindennapok megoldása**

Celldömölk CBA Market Sági u. 18.

Akciós ajánlata

Sága sajtos tallér	**849** Ft/kg	
Tengeri sütőhal, Delforg	**519** Ft/kg	
Vasi füstölt főtt császárszalonna	**849** Ft/kg	
Danon K és F joghurt, 150 g	**59** Ft	393,33 Ft/kg
Gesztenyemassza, 250 g	**149** Ft	596 Ft/kg
CBA étolaj 5 l	**1049** Ft	209,80 Ft/l
CBA rakott káposzta, 380 g	**199** Ft	523,68 Ft/kg
Eduscho dupla, 250 g	**279** Ft	1116 Ft/kg
Boci csoki, 100 g	**159** Ft	1590 Ft/kg
Biopon, 6 kg	**1749** Ft	291,60 Ft/kg
Calgon 1 kg + Quanto 750 ml	**1399** Ft	
Hangulat szalvéta	**59** Ft	

Kegyeleti mécsesek és gyertyák olcsó áron, nagy választékban kaphatók!

CELLI-UDVARHÁZ BT.

INGATLAN AJÁNLATA:

Celldömölkön 2 sz., étkezős cs.ház beép. konyhával, garázzsal eladó. I.ár: 8,9 M Ft

Celldömölkön 3+2xfél szobás telefonos lakás eladó. I.ár: 10,5 M Ft

Celldömölkön 2+1/2 sz. konvektoros lakás, garázzsal eladó. I.ár: 9.3 M Ft

Nagysimonyiban 2 szobás cs. ház, közművekkel, 850 m² telken eladó. I.ár: 6,5 M Ft

Celldömölkön 3 szobás csal.ház, közművekkel, garázzsal eladó. I.ár: 11 M Ft

Vönöckön 2 sz. parasztház eladó. I.ár: 500 e Ft

Kmagasiban 2 sz. parasztház, közmův. 3,9 M Ft.

Celldömölkön 2 szintes családi ház (4 szoba, +nappali), közművekkel eladó. I.ár: 8,5 M Ft

Jánosházán 100 m²-es cs.ház, 2080 m²-es telken, műhellyel eladó. I. ár: 8,5 M Ft.

Celldömölkön 94 m²-es, 2+3xfél szobás lakás, étkezővel eladó. I.ár: 13,5 M Ft

Celldömölkön 2 szoba+nappalis cs.ház, 800 m² telken, mellékép.-tel eladó. I.ár: 11,9 M Ft

Jánosházán 2 sz.+nappalis, 100 m²-es cs.ház, 501 m² telken sürgősen eladó. I.ár: 4,6 M Ft

Celldömölkön 110 m²-es, cs.ház, beép. konyhával, garázzsal eladó. I.ár: 15,7 M Ft

Jánosházán 5 szoba+nappali elrendezésű rendkívül igényes cs.ház eladó. I.ár: 20 M Ft

Celldömölkön 2 szobás, 57 m²-es, gázfűtéses lakás eladó. I.ár: 7,5 M Ft

Celldömölk belvárosában, 3 szobás, 90 m²-es egyedi gázf., igényesen felújított, kifogástalan állapotú lakás eladó. I.ár: 12,9 M Ft

Vönöckön 2 sz. csal.ház eladó. I.ár: 3,5 M Ft

Pápocon jó áll. tornácos paraszth. eladó. I.ár: 3M Ft

Cell.-Alsóságon 3 sz. cs. ház eladó. I.ár: 7,8 M Ft

Bobán 2 szobás családi ház 790 m² telken eladó. I.ár.: 2 M Ft.

Nagysimonyiban 3 szobás, 100 m²-es, cs.ház, aknás garázzsal eladó. I.ár: 10,9 M Ft

Celld-ön igényes állapotú 2 generációs családi ház, 2 garázzsal eladó. I.ár: 24 M Ft

Celldömölkön 95 m²-es, belvároshoz közeli cs.ház eladó. I.ár: 12 M Ft

Celldömölk közp.ban 76 m²-es, 1+2félszobás lakás, konyhabútorral eladó. I.ár: 11.5 M Ft

Újdonságok: Celldömölkön 4 szobás belvárosi cs.ház, garázzsal eladó. Ir.ár.: 16,9 M Ft.
Celldömölkön 3 szobás, gázfűtéses cs.ház, garázzsal, 900 m² telken eladó. Ir.ár.: 11 M Ft.
Celldömölkön 80 m²-es összközműves családi ház, 800 m² telken eladó. Ir.ár.: 8,2 M Ft.
Celldömölkön kétszintes, 3 szobás cs.ház, nappalival, étkezővel eladó. Ir.ár.: 15 M Ft.
Meggyeskovácsiban téliesíthető nyaraló, épített kertben sürgősen eladó. Ir.ár.: 4,2 M Ft.
Egeralján 2 szobás 80 m²-es parasztház, istállóval, kamrával eladó. Ir.ár.: 3 M Ft.
Külsőváton 2 szobás csal.ház, 1153 m² telken, gázfűtéssel eladó. Ir.ár.: 3,5 M Ft.
Celldömölkön 3 szobás 84 m²-es belvárosi, egyedi gázfűtéses lakás eladó. Ir.ár.: 8,9 M Ft.
Celldömölkön 110 m²-es, 4 szobás cs.ház, vendéglátóegységgel eladó. Ir.ár.: 14 M Ft.
K.kápolnán 2 szobás, 80 m²-es, igényes áll. cs.ház, 3000 m² telken eladó. Ir.ár.: 8 M Ft.

Info: 06-30/9938-439, 06-70/316-8752 Cím: Celldömölk, Rákóczi u. 10.
http://www.celli-udvarhaz.hu • E-mail: celli_udvarhaz_ingatlan@yahoo.com

9943

» JEGYZET

Suszterfánk

Ma este suszterfánk lesz vacsorára – mondta anyám nemegyszer, s mi, srácok örültünk, mert a suszterfánk finom, héjában sült krumplit jelentett. Szegény idők jártak akkoriban, és ott volt három éhes száj. A krumpli pedig a szegény emberek eledele volt.

Egyre többször, s lassanként nosztalgiával gondolok erre mostanság, sajnos nagyon is prózai okokból. A standokon és az üzletekben egyre keményebb árakat láthatunk. A lassan már a déligyümölcsök áraival vetekedő krumpli – amit egyre inkább burgonyának illik nevezni – nem a szegény ember pénztárcájához való. Pedig még csak most kezdődött el az ősz. Vajon milyen ára lesz majd télen, hát még akkor, ha jön az éhes tavasz? Gondolom, az ügyes háziasszonynak olcsóbb lesz a farsangi fánk, mint a suszterfánk.

Fura átértékelődés ez még akkor is, ha egy kegyetlen nyár áll mögöttünk. Még megérhetjük, hogy a krumpli ismét főúri eledel lesz, miként a 15. században volt. Esetleg dísznövényként termesztjük, mint Európába érkezése idején tették... De akkor mit eszik a szegény ember?!

»VÖLGYI LÁSZLÓ

9945

Új kapitány

Új rendőrkapitánya van a városnak Kovács József rendőr alezredes személyében, aki a nyugdíjba vonuló Molnár Lajos rendőr alezredest váltja a poszton. Orbán Péter rendőr altábornagy, megyei rendőrkapitány javaslatára az önkormányzat – élve véleményezési jogával – megszavazta a bizalmat Kovács Józsefnek, aki eddig a sárvári kapitányságon volt helyettes. A képviselő-testületi ülésen hangsúlyozták, hogy volt celldömölki saját jelöltjük is, azonban a megfelelő végzettség hiánya miatt őt nem tudták javasolni a posztra.

9944

Szponzori szerződés

FOTÓ: HETÉNYI LÁSZLÓ

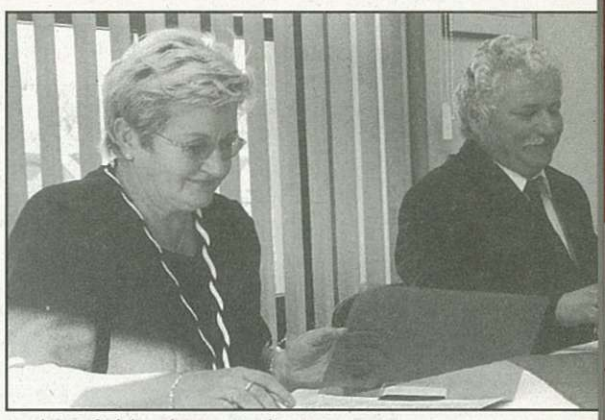

DUDÁS ERNŐNÉ ÉS ZSÁMBOKI ZOLTÁN

A magyar futball kaotikus állapota a celli focit sem kerülte el a nyáron. Igaz, felette a vészharangot már 2002 nyarán meghúzták. Idén tavasszal pedig már temették, de politikusok, üzletemberek és sportszakemberek összefogtak, és ha a profi futballról le is mondtak, a legmagasabb amatőrbajnokságnál nem adták lejjebb. Természetesen nem volt egyszerű egy új csapatot felépíteni, működéséhez a szükséges anyagiakat előteremteni. Az új szakvezetés, *Fedor Sándor* edzővel és *Dobány Lajos* szakmai igazgatóval az élen, eredményes munkát végzett, és várakozáson felüli, fiatal erőkből álló, erős akaratú, helyenként szellemes futballt játszó csapatot sikerült rövid három hónap alatt összerakniuk. Olyan csapatot, melytől a működés biztosítása esetén elvárható lesz, hogy a bajnokságban az elmúlt évek megszokott focijára nem hoznak szégyent, a szurkolók pedig újra büszkék lehetnek a CVSE-játékára.

Hogy mindez megvalósulhasson, írták alá október 2-án a sportház rendezvénytermében a névszponzori reklámszerződést a Cell-Modul Üzletberendezéseket Gyártó Kft. és a Celldömölki Városi és Vasutas Sportegyesület között. Az aláíráson megjelent a város polgármestere, *Fehér László* és alpolgármester asszonya, *Söptei Józsefné* is. Rajtuk kívül a sportegyesület elnökségi tagjai, edzői és a labdarúgó-szakosztály vezetői, a kft. ügyvezetője és főmérnöke vett részt a bensőséges ünnepi aktuson. A Cell-Modul részéről *Dudás Ernőné* Kft. igazgatónő, míg a CVSE részéről *Zsámboki Zoltán* ügyvezető elnök írták alá a további sikeres munkához elengedhetetlen szerződést. Dudás Ernőné igazgatónő az aláírt szerződést azzal nyújtotta át az ügyvezető elnöknek, hogy a szakosztályokon kívül a sportegyesület segítse elő az óvodai, iskolai és lakossági szabadidős sporttevékenységet is a jövőben, melyhez egyéb támogatás formájában a segítséget megelőlegezte. Zsámboki Zoltán válaszában megígérte, hogy lehetőségeiken belül tervbe vett szándékuk felkarolni a diák- és szabadidős sporttevékenységet, létesítményeiket ennek megfelelően kívánják fejleszteni. A labdarúgók nevében pedig ígérte, hogy a kft. jó reklámhordozója lesz a csapat. A rövid aláírási ünnepség hivatalos részének lezárásaként a szerződés aláírói *Csákvári Zsolt* csapatkapitánynak jelképesen átnyújtották a legújabb, 17-es számmal és Cell-Modul felirattal, valamint a város címerével ellátott sárga színű mezt. A csapatkapitány ugyancsak ígérte, hogy becsülettel küzdenek, és jó eredményekkel öregbítik a CVSE és Celldömölk város, valamint a Cell-Modul hírnevét. A hivatalos rész lezárása után a résztvevők egy pohár pezsgővel koccintottak az eredményes együttműködésre, majd kötetlenül elbeszélgettek a sportegyesület életéről, jövőjéről.

»TIM

Épül a Spar – üzlet

9946

Jó ütemben halad a Hunyadi utca sarkán épülő Spar bevásárlóközpont beruházása. Az egykori zeneiskola épületének lerombolása után a múlt hónapban indulhatott meg az alapozás, majd az építkezés.

A kivitelezést végző Mávépcell Kft.-nek – a céget az osztrák építtető választotta ki – október végéig kell végeznie azokkal a szerkezeti munkálatokkal, melyek lehetővé teszik, hogy a felső szinten hozzákezdjenek az önkormányzati lakások építéséhez. A bevásárlóközpont felett tizenkét lakást alakít ki az önkormányzat, ezek építésére pályázatot írtak ki – tájékoztatott *Dummel Ottó,* a polgármesteri hivatal műszaki osztályának vezetője. Hozzáfűzte, várhatóan november közepén dől el, melyik cég végzi a beruházást. A komplexum a tervek szerint április végére fog elkészülni.

»T. Á.

9947

Új kiírás

A város képviselő-testülete arra kényszerült, hogy eredménytelennek mondja ki a Vulkán-fürdő közbeszerzési eljárását, miután törvénysértő helyzet állt elő. Augusztus elején már eredményt hirdetett a város képviselő-testülete, most azonban azt visszavonni kényszerült. Tudni kell, hogy a közbeszerzési eljárás második fordulójának részletes kiírását nem kell megjelentetni a Közbeszerzési Értesítőben, de az eredményről értesíteni kell a Közbeszerzési Döntőbizottságot. Ha a kiírásban hiba van, arról csak az eredmény megjelenésekor tud a közbeszerzési hatóság. Így csak miután a Vulkánfürdő közbeszerzési eljárásának az eredményét beküldték, állapíthatta meg a döntőbizottság a jogsértést. Ezért a város pályázatot értékelő bizottsága az eljárást lezáró döntést megsemmisítette.

Az ügyet a képviselő-testület zárt ülésen tárgyalta, ami után *Fehér László* polgármester elmondta: a bonyolító cég előminősítést követő törvénysértő értékelési pontrendszere miatt állt elő a törvénysértő helyzet, ezért a közbeszerzési eljárás eredménytelenségét mondták ki, illetve új ajánlati felhívást tesznek közzé. Mindemellett kezdeményezik a szerződés felbontását az eddigi bonyolítóval, és kérik az okozott kár megtérítését. Erre az is okot ad, hogy a bonyolító cég nem közölte a törvénysértés tényét az önkormányzattal.

9948

Személyi kérdésekről

Megbízott vezetője van a Népjóléti Szolgálatnak, és egy korábbi képviselő-testületi határozatnak megfelelően az intézményben létszámleépítést is végre hajtanak. *Fehér László* polgármester elmondta, hogy a celldömölki Népjóléti Szolgálat működési körülményeit összehasonlították a megye hasonló funkciójú intézményeivel. Azt tapasztalták, hogy néhány plusz feladat – mint a szociális konyha, a szociális otthon működtetése – a feladatvállalás körülbelül megegyezik a többi városéval, mégis jóval többen dolgoznak Celldömölkön a rendszerben.

Az intézmény működéséhez a városnak több mint 50 millió forintos kiegészítése van az adófizetők pénzéből az állami normatíván felül. A képviselő-testület ezért úgy határozott, hogy kilencfős létszámleépítést kell végrehajtani. Az volt a kérésük, hogy olyan területen, főleg az irodákban dolgozóknál legyen a létszámleépítés, hogy ne sérüljön a rászorulók szociális ellátása. A Népjóléti Szolgálat eddigi vezetője, *Csizmaziáné Hubert Mária* feladatul kapta, hogy szervezze át a rendszert. A javaslatát azonban a testület nem fogadta el, mert a vezető olyan területeken gondolta a létszámleépítést, ami az ellátás színvonalát befolyásolta volna. Az intézményvezető nem vállalta fel azt sem, hogy a többi városi intézményhez hasonlóan költségcsökkentést hajtson végre a működésben. A testület úgy gondolta, hogy az intézményvezető ezeknek az elvárásoknak nem tud megfelelni, és visszavonták a vezetői megbízatását. Ideiglenesen, az új pályázat kiírásáig – amelyre az eddigi vezető is beadhatja a pályázatát – Benkőné Remport Lillát, az 1. Számú Idősek Klubja vezetőjét bízta meg az intézményvezetői teendők ellátásával. Csizmaziáné Hubert Máriának addig helyettesi munkakört ajánlott fel a testület, a bérének teljes meghagyása mellett.

Döntött a képviselő-testület arról is, hogy új formában szeretné az önkormányzat a városi televíziót üzemeltetni. A televízió műsorát eddig készítő vállalkozó, *Mogyoróssy Gyula* és az önkormányzat szerződése lejárt, és a testület úgy határozott, hogy a televízió műsorainak készítésére közhasznú társaságot alakít, amihez állami pályázatokon is lehet támogatást szerezni. A városvezetés döntése összhangban van a médiatörvénytervezettel is, amely szerint elvileg és anyagilag is támogatandók a városi televíziókat működtető kht.-k. A képviselő-testület felajánlotta az eddigi műsorkészítőnek, hogy a kht.-n belül továbbra is vegyen részt a műsorkészítésben, a szerkesztőség vezetésére pedig egy főszerkesztőt bíznak majd meg.

»TULOK G.

Cserenap éremgyűjtőknek

9949

FOTÓ: HORVÁTH IMOLA

Harmadik alkalommal rendezett országos börzét a Magyar Éremgyűjtők Egyesületének Celldömölki Csoportja a Kemenesaljai Művelődési Központban szeptember 21-én. A cserenapra az ország számos részéből érkeztek gyűjtők, mintegy hetven asztalon kínálták adásvételre, cserére gyűjteményük darabjait, tudtuk meg *Hetényi Józseftől,* a celldömölki csoport titkárától.

A rendezvényt jelenlétükkel megtisztelték az országos egyesület vezetői is, és a nap folyamán több mint százan keresgéltek olyan darabokat, amelyek beleilleszthetők a saját gyűjteményükbe, vagy éppen megalapozói lehetnek a gyűjtemény egy újabb, speciális részének. A legtöbb asztalon érmeket, papírpénzeket, kitüntetéseket mutattak be a gyűjtők, de számtalan képeslap, telefonkártya, sőt kupák, a milletária darabjai, hadi jellegű régiségek is fellelhetők voltak.

– Zömében újkori anyagot hoztak a gyűjtők a cserenapra, most kevés a középkori darab – mondta *dr. Hollósy István,* a celldömölkiek elnöke. – Jó tartású az anyag. A gyűjtőknek fontos, hogy milyen a tárgy állaga, hiszen az eltérések tíz-tizenötszörös árkülönbséget is okozhatnak. Fontos, hogy a pénzeken például jól olvashatóak legyenek a betűk. Ritkaság a jó tartásfok, ezért ezzel most elégedettek lehetünk.

Az elnöktől azt is megtudtuk, hogy a celldömölki egyesület1971-ben alakult a KMK éremgyűjtő szakköreként, majd a 90-es évek elején átmenetileg megszűnt. Az újjáalakulásuk óta 27-re nőtt a tagság létszáma. Havonta egyszer, minden hónap első szerdáján tartanak hivatalosan összejöveteleket, és rendszeresen járnak más településekre, cserenapokra, a gyűjteményüket bővíteni, hódolni kedvenc hobbijuknak.

»T.G.

Sághegyi Szüreti Napok

Néptáncos lányok kínálták a szőlőt, férfiak a bort. Különböző nemzetek csoportjai színesítették a menetet, ami a szüreti felvonuláson jókedvre hangolta a város lakosságát szeptember utolsó hétvégéjén.

Pénteken este utcabálon szórakozhattak a celldömölkiek, hallgathatták a fiatalok és idősebbek körében is kedvelt Zanzibár koncertjét. Ugyanaznap helytörténeti kiállítás nyílt a Kemenesaljai Művelődési Központban Ság hegyi mozaikok címmel.

A szombati szüreti felvonulás első állomása Izsákfa volt, ahol kóstolót tartottak a fúvósok. A szüreti programba a helyi csoportokon és iskolákon kívül bekapcsolódtak az eseményre meghívott testvérvárosok küldöttségei is. Az olaszországi Pagnaccoból érkezett néptáncosok nemcsak az Alsóságról Celldömölkre tartó felvonuláson, hanem az azt követő programon is felléptek. A művelődési központ által összeállított színvonlas műsorban a helyi néptáncosokon kívül szlovén, török, görög vendégegyüttesek, a zalaszentgróti fúvószenekar és a Rocky Dilly ARRC táncosai szórakoztatták a közönséget.

A városházán közben ünnepi képviselő-testületi ülésen fogadták a pagnaccoi és az erdőszentgyörgyi tesvérvárosi küldöttséget. A három város polgármestere megerősítette, hogy szeretnék folytatni a kapcsolatot, és két meghívást is kaptak a celldömölki csoportok az olasz és az erdélyi városokba. Az esti szüreti bál sztárvendége a népszerű Csocsesz volt, aki igazán jókedvűvé tette az őt és együttesét hallgató közönséget. Igaz, a műsor a meghirdetetthez képest kissé késett, de addig a városlakók gyönyörködhettek a tűzijáték fényeiben.

A HÁROM TESTVÉRVÁROS POLGÁRMESTEREI

»FOTÓ: SZABÓ LÁSZLÓ, VÖLGYI LÁSZLÓ

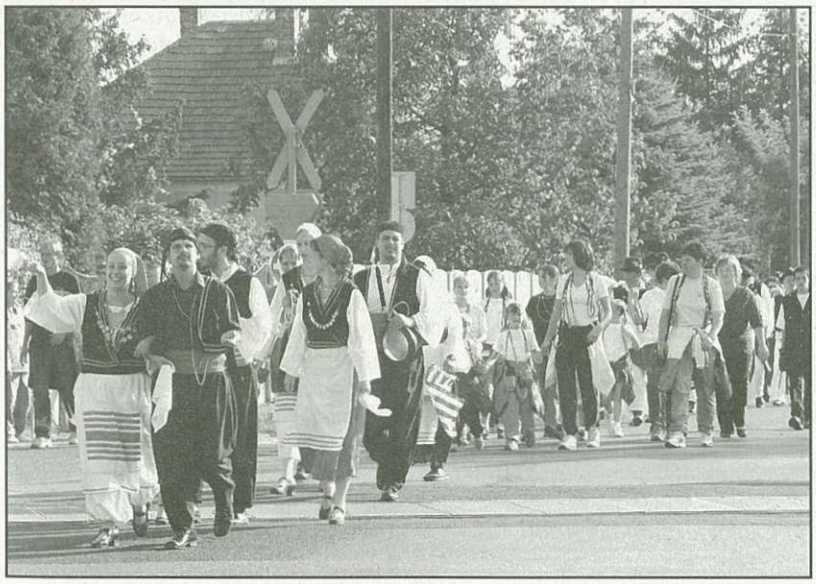

9970

Művészetek az iskolában

NÉPZENEOKTATÁSSAL BŐVÜLNE A KÍNÁLAT

Harmadik éve, hogy az Ádám Jenő Zeneiskola elnevezése és ezzel együtt az intézmény munkájának tartalma is megváltozott. A művészeti alapiskola tananyagával bővült a választható lehetőségek száma.

– Az elmúlt tanévben 652 beiratkozott tanulója volt az Ádám Jenő Zeneiskola és Művészeti Alapiskolának – tudtuk meg *Bejczi Károly* igazgatótól. – Létrejöttével intézményesített keretek és jobb pénzügyi feltételek között fogadhattuk a gyerekeket. Kedvezőbb anyagi kondíciót teremtett a célzott normatív támogatás, de szívesen írták ide a szülők a gyerekeket a rendezett körülmények miatt, mely egyben a tanulókra fordítható idő megnövekedését is jelentette.

A hagyományos hangszeres képzésen túl néhány évvel ezelőtt indult be a magánének-szak, mely az akkor újonnan jelentkező igényeket elégítette ki. Új státusz nyitásával sikerült elérni a profilbővítést. Ugyancsak a szülők részéről fogalmazódott meg az elvárás, hogy képzőművészettel foglalkozhassanak a gyerekek az intézmény falai között: a szobrászat kivételével ez is megvalósult, rajzolhatnak, festhetnek a rátermettek.

– Újdonságnak számított a két évvel ezelőtt beindított drámajáték tagozat, mely színészi tehetségek képzését vállalta föl. Ezek a kiegészítő szakok megkövetelték, hogy a helybeli tanárokon kívül más városokból, elsősorban Szombathelyről és Sárvárról szerződtessünk tanár-kollégákat – mondja az intézményvezető. – Működnek azonban olyan tagozatok is, melyeknek helyi vezetőjük van, sőt legnagyobb örömünkre egyre szaporodik azoknak az oktatóknak a száma, akik egykor ennek az iskolának a tanulói voltak.

A Kemenesalja Néptánccsoport is az intézmény keretei között dolgozik, és gyarapszik évről évre újabb szekciókkal. Így most már a három celldömölki mellett egy kenyeri és egy külsővati csoport is működik. Az idei tanévtől kezdve változás történt a balett-tagozat vezetőjének személyében. Kozma Béla távozás után Tamás Gáborné veszi át az immár négy csoportra bővült szakosztályt.

– Bár komoly anyagi problémákkal nem küszködünk, bennünket is utolért az általános iskolásokat érintő demográfia hullám. Ezért a normatív támogatások csökkenésével kell számolnunk. Az önkormányzattól kapunk ugyan támogatást, de az így befolyó összeg sem elég ahhoz, hogy az amortizálódott hangszereinket felújíttassuk. Ezért hangsúlyt kell fektetnünk a pályázatokra – állítja az intézményvezető. – Terveinket két alapvető gondolat határozza meg: az egyik a hagyományok folytatása, a másik a bővítés lehetősége. Az előző intézményvezetés több évtizedes munkáját dicséri a celldömölki zeneoktatás, az iskola mai helyzete, tanári közössége, országos szakmai elismertsége. Kötelességünk tovább folytatni a megkezdett munkát a hagyományok megtartásával, a tradicionális programok folytatásával. Ugyanolyan példaértékű kapcsolattartást szeretnénk ápolni a zeneiskola és óvodák között, mint tette ezt Süle Ferenc. A jövő művészeti alapiskolájának leendő növendékei itt, a zeneóvodákban nevelődnek. Rövidtávú terveink között szerepel egy új tagozat beindítása: népzeneoktatással bővülne a repertoár. Reményeink szerint egy-két éven belül ez is megvalósul.

»NÉMETH IBOLYA

Búcsúzunk

9951

Mikor postabontáskor fekete boríték kerül a kezembe, mindig valami megfoghatatlan feszültség járja át az egész énemet. Kibontom, olvasom. Gergely Árpádné, Gönye Mária 1926-ban Alsóságon született... És a döbbenet!

Mikor egy 20-as években született pedagógus koporsója mellett állok, különösen megvisel, hisz a szüleim is, akik már nem élnek, ennek a tanárgenerációnak voltak tagjai azzal a kemény sorssal megáldva, amit a 20. század rótt ki rájuk, vagy épp szorított beléjük.

Mária néni a pápai tanítóképző elvégzését követően az alsósági iskolában tanított, majd házasságkötése után Győrszabadhegyre került. Egy év múlva a győrvárosi, 1957-től pedig szintén a győri Kun Béla Általános Iskolában tanított. 1976-ban tért vissza Celldömölkre, ahol 16 éven át, a nyugdíjig az 1. Számú (most Gáyer Gyula) Általános Iskolában tanította, nevelte az alsósokat. Adatalapúan ennyi egy pedagógus szakmai önéletpályája, kiegészítve egy 1972-ben átvett miniszteri dicsérettel és egy 1979-ben kapott kiváló dolgozó kitüntetéssel.

Az említettek merevek, kicsit ridegek, de akik itt állunk, mindnyájan tudjuk, hogy az elhangzott szavak mögött sokkal több van, az ember, a feleség, az anya, a tanítónő egész élete, érzelme.

40 éve íródott sárga lapon olvastam Mária néniről: az oktató-nevelő munkájának színvonala kiemelkedő, igényes, sokoldalú, következetes, kiváló felkészültségű nevelő. Folyamatos önképzéssel korszerűsíti pedagógiai tudását. Munkájában következetes, példamutató. Munkaközösség-vezetőként sokban hozzájárult az alsó tagozatos tanítók színvonalas munkájához.

A pedagógusi pályát csak úgy lehet említeni, hogy az évek alatt átadott értékek a ma már felnőtt, egykori tanítványok mindennapi magatartásában, gondolkodásában gyökeret vertek, tovább élnek. Akinek ez megadatott, az életét nemcsak 77 éven, hanem a tanítványok lelkében hosszú évtizedeken át tovább éli. Ez bizton igaz, hisz az első tanító nénijére mindenki az élete végéig emlékezik.

Mária néni, most búcsúzom a celldömölki, alsósági, a győri és Győr-környéki pedagógustársadalom és volt tanítványok nevében.

Most ugyan lekerül a gyászlobogó az iskoláról, de mind megőrzünk emlékünkben, hisz tudjuk: a ma iskolájához az elődök nélkül csak gyökértelen, érték nélküli út vezetne.

Gergely Árpádné temetésén Bakó István iskolaigazgató búcsúzott.

Középiskolába készülnek

9952

A Celldömölki Műszaki Szakközépiskola és Szakiskola a 2004/2005-ös tanévben is várja azokat a tanulókat, akik szakmát szeretnének tanulni, érettségizni szeretnének a szakmatanulás mellett, vagy éppen technikusi oklevelet kívánnak szerezni. *Varga László* igazgatótól megtudtuk, hogy a mostani tanévben tanulható szakok mellett jövőre új lehetőségeik is lesznek a nyolcadikból érkező ifjú középiskolásoknak.

Az alábbi szakirányokba tervezik az intézményben a beiskolázást. A szakirányok mellett a megszerezhető végzettség és a megszerzés időbeli kötelezettsége található.

Bútor- és épületasztalos-ipari technikum: érettségi és technikusi oklevél, 4+2 év.

Ruhaipari technikus: érettségi és technikusi oklevél, 4+2 év.

Divat- és stílustervező: érettségi és technikusi oklevél, 4+2 év.

Számítástechnikai szoftverüzemeltető: érettségi, szakmunkásbizonyítvány, 4+1 év.

Autószerelő: érettségi, szakmunkásbizonyítvány, 4+2 év.

Géplakatos: szakmunkásbizonyítvány, 2+2 év.

Villamosgép- és készülékszerelő: szakmunkásbizonyítvány, 2+2 év.

Számítógép-kezelő: szakmunkásbizonyítvány, 2+1 év.

Nőiruha-készítő: szakmunkásbizonyítvány, 2+2 év.

Szobafestő-mázoló és tapétázó: 2+2 év.

Kőműves – építőipari munkás: (gyakorlati helyet a Mávépcell Kft. biztosít) 2+2 év.

Számítógép-kezelő: másodszakma+1 év.

A Műszaki Szakközépiskola és Szakiskola 2003. október 10-én tájékoztatóval egybekötött nyílt napot tart az érdeklődő diákok és szüleik számára. A pályaválasztással, a felvételi eljárással kapcsolatban felvilágosítást ad az iskola igazgatója, Varga László a 95/420-584-es számon, Szedenics Ferenc, műszaki igazgató-helyettes és Banyó Gyula, gyakorlati oktatási vezető a 95/420-550/18. melléken. Az iskola e-mail címe: celldomolk@ipari410-cdomlk.sulinet.hu.

A Berzsenyi Dániel Gimnáziumban a 2004/2005-ös tanévben választható lehetőségekről *Vinter József* igazgató tájékoztatta lapunkat. Az eddigiekhez hasonlóan a gimnáziumba jelentkező tanulók választhatják a négy évfolyamos és a hat évfolyamos képzést. A négyosztályos képzés iránt érdeklődő tanulók emelt szintű németet oktató és általános tantervű csoportokban tanulhatnak majd.

Újdonság a gimnázium életében, hogy 2004 szeptemberétől a törvény adta lehetőség szerint és a város képviselő-testületének hozzájárulásával 0. évfolyamos képzést vezetnek be. A 0. évfolyamos képzés azt jelenti, hogy ötéves lesz a tanulók gimnáziumi képzése, vagyis a középfokú képzés a 13. évfolyamon ér véget. A 0. évfolyamon a tanulók egy tanéven keresztül legalább a kötelező tanórai foglalkozások negyven százalékának megfelelő időkeretben idegen nyelvből kapnak felkészítést. Az osztály fele intenzív német, a másik fele intenzív angol oktatásban részesül. A nyelvi előkészítésre fel nem használt időkeret legalább huszonöt százalékát informatikai ismeretek oktatására, a fennmaradó időkeretet pedig képességfejlesztésre és szinten tartásra fordítják.

Helyesbítés 9954

Előző lapszámunk 5. oldalán közöltünk egy írást Paktum a foglalkoztatásért címmel. Az újságból, véletlen folytán, kimaradt két mondat. A cikk adott része helyesen a következő: A problémákra megoldásként javasolták egyebek között a mezőgazdasági vállalkozók képzését, a versenyszférán kívüli munkahelyteremtést, a falumegújítási programokat, szolgáltatások telepítését. A szeptember 16-i tanácskozáson dr. Kovács Péter beszámolt az eddigi eredményekről is. Jánosházán helyi igény alapján hozott létre az önkormányzat, a Savaria Nett-Pack Kft. és a Vas Megyei Munkaügyi Központ egy rehabilitációs foglalkoztatót megváltozott munkaképességű emberek foglalkoztatására. A térség egyik legnagyobb foglalkoztatójának, a Mávépcell Kft.-nek foglalkoztatási és képzési igényeire reagálva indított a Vas Megyei TIT Celldömölkön tanfolyamot, amelyen tizenegyen – köztük a vállalkozás dolgozói és munkanélküliek – szereztek útépítő szakmunkás bizonyítványt. A végzett szakmunkásokkal a Mávépcell Kft. határozatlan idejű munkaszerződést kötött.

Az érték és érdek közössége

9953

2002 júliusában alakult meg több mint félszáz alapító taggal a Magyar Polgári Együttműködés Egyesület Kemenesaljai Csoportja. Jelenlegi létszámát tekintve elmondható, hogy az egyházi közösségeken kívül ez a legnagyobb számú civil szerveződés a városban.

Az alapító okirat tanúsága szerint az egyesület a keresztény erkölcsön alapuló öntudatos, érték- és érdekközösség. Az okirat hangsúlyozza azt is, hogy az egyesület nem akciócsoport, nem háttérbázisa egyetlen pártnak sem, de fontosnak tarja a nemzeti és európai kulturális örökség ápolását, csakúgy, mint a határon túli magyarsággal való kapcsolattartást, szellemi és kulturális értékeinek megismertetését.

Ennek szellemében hív meg a vezetőség előadókat. Boross Imre, Tőkéczki László, Németh Zsolt vagy Tellér Gyula neve fémjelzi azt a sort, aki már elfogadták az egyesület meghívást, és Celldömölkön autentikus előadást tartottak szakterületüknek megfelelő témában. Az előadásokon túl kötetlenebb formában is találkozhatnak az egyesületi tagok A Polgári Casinó fehér asztal mellé hívja a társadalmi, gazdasági kérdésekről hasonlóan gondolkodó embereket. Ugyanez a fesztelenség jellemzi a Polgári Piknik összejöveteleit is. A nyáron megtartott, első ilyen alkalom a Ság hegyen várta a tagokat és az érdeklődőket, hogy szellemi és testi táplálék mellett beszélgessenek a várost érintő vagy országos problémákról.

Az egyesület élén *Szentpály-Juhász Imre* áll. A református tiszteletes személyére, mint az egyesület vezetőjére sokan és sokszor rácsodálkoznak.

– A kétkedőkben szeretném megerősíteni, hogy én nem politizálok, nem képviselem egyetlen párt érdekeit sem – mondja a lelkész. – Közéleti ember vagyok, aki a köz javával foglalkozik. A város, a közösség – a szó klasszikus értelmében vett polisz – érdekében járok el. A régi görögök szerint a közösség dolgának szolgálata a politika. Ilyen értelemben természetesen én magam is politikus vagyok, és politizálok. De hadd kérdezzek vissza: ha ebben az országban minden foglalkozású, különböző rendű és rangú ember beszélhet politikáról, akkor én miért legyek kizárva e körből? Hivatásomnál fogva közösségszervező ember vagyok, ennek a munkának a tapasztalatait szeretném a város, Kemenesalja szolgálatába állítani.

A Polgári Casinó következő összejövetelét október 13-ra tervezi a Magyar Polgári Együttműködés Egyesület Kemenesaljai Csoportja.

»NÉMETH IBOLYA

4-szer 25 = 100

9955

VETÉLKEDŐ A VÁROSRÓL

A Kemenesaljai Művelődési Központ és az Új Kemenesalja fejtörő játékot hirdet a 2004-ben kettős születésnapot ünneplő Celldömölk tiszteletére. Városunk 25 éve város és 100 éve Celldömölk néven jegyzett. Az eltelt 100 évről (benne a 25 éves városi múltról) 4 fordulós kérdéssor jelenik meg az Új Kemenesaljában. A versengés 2 kategóriában zajlik: 1. kategória 14 év alattiak, 2. kategória 14 év felettiek. Öt-öt fős csapatok jelentkezését várjuk.

I. forduló 1904-1929

1. KATEGÓRIA – 14 ÉV ALATTIAK

1. Mely települések egyesítésével lett városunk Celldömölk?
2. Az 1904-es eseményre sok vendég vonattal érkezett a városba. Lehetséges ez?
3. Milyen adatokat takar az alábbi feladat: 1525+1791+1136+1110=5562
4. Sorolj fel néhány jellegzetes celli iparos mesterséget (minimum 5-öt)!
5. Milyen jelzőt visel városunk legrégibb háza?
6. Nevezd meg a 20. század eleji Celldömölk néhány nevezetes épületét (minimum 3-at)!
7. Hol állt a Griff szálló?
8. Iskolák-évszámok. Párosítsd őket!

evangélikus elemi iskolák (fiú-lány)	1917
polgári leányiskola	1913
polgári fiúiskola	1910

9. Hány nyomda volt ebben az időben a városban?
10. Mióta van villanyvilágítás Celldömölkön?
11. „Félix" vagy „Japán" – miről van szó?
12. Mikor alakult meg a Magyar Vöröskereszt helyi szervezete?
13. A celli kórház legendás igazgatója volt, még a szívét is kórházának adta. Ki ő?
14. Sorolj fel legalább három híres Géfint!
15. Hol működött a Berzsenyi Dániel Önképző Kör?
16. Ki volt Berecz Skolasztika?
17. Bíró és botanikus volt. Ki ő?
18. Olvashatott-e híreket Celldömölkről Eötvös Loránd?
19. Hol tartották a színi előadásokat?
20. Melyik társulat tartott előadásokat Celldömölkön a 20. század elején?
21. Jellemezd röviden a korszak zenei életét!
22. Mikor volt az első nyilvános labdarúgó mérkőzés Celldömölkön?
23. Milyen újságot szerkesztett a gyermek Gáyer Gyula?
24. Miért volt nevezetes Celldömölkön a „Hangya"?
25. Pacher Donát, Kühár Flóris és Porkoláb István. Mi köti össze őket?

2. KATEGÓRIA – 14 ÉV FELETTIEK

1. Párosítsa a helységneveket és a fogalmakat!

Nemesdömölk	búcsújáró hely
Pórdömölk	kuriás helyiség
Kis-Czell	apátsági major

2. Mit jelent, hogy Nemesdömölk komposzeszorátus hely volt?
3. Ki volt Celldömölk országgyűlési képviselője 1904-ben?
4. A celli polgárok milyen helyi újságokban olvashattak a nevezetes településegyesítésről?
5. Nevezzen meg néhány jellegzetes utcát vagy lakótelepet a 20. század eleji Celldömölkön!
6. Az Állami Polgári Fiúiskola diákjai ünnepséget tartottak a városegyesítés tiszteletére. Igaz-e ez a hír?
7. Milyen közigazgatási elnevezése volt Celldömölknek 1904-ben?
8. Volt-e gőzfürdője az egyesített településnek?
9. Mikor indult meg a kőbánya?
10. Mikor aszfaltozták le az első utcát Celldömölkön?
11. Hány lakóháza volt az új nevű városkának?
12. Melyik osztrák várossal kötötte össze a Győrből kiinduló vasútvonal Celldömölköt?
13. Mikor adták át a postaállomás épületét?
14. Ki volt Göttmann Bódog?
15. „Feltűnést keltett a Korona Szálloda felső terme, ahol Erzsike kisasszony ápolta a háború sebesültjeit." Kiről szól az idézet?
16. Kis-Czell – Celldömölk – Budapest – Kolozsvár – Szombathely. Kinek az életútjához kötődnek ezek a városok?
17. Orvos, régész, szőlősgazda. Ki ő?
18. Milyen kórusok működtek a század elején?
19. Soroljon fel legalább 5 egyházi – és karitatív civil szervezetet ebből az időszakból!
20. Hol találkoztak és szórakoztak a korszak fiataljai?
21. „Pro hac domo palpi tabat" Hol olvasható ez a latin felirat?
22. Mit lehetett vásárolni a Bisitzkynél?
23. Rakja időrendi sorrendbe: Celldömölki Football Club, Tenisz Egylet, Celldömölki Korcsolyás Egyesület, Celldömölki Atlétikai Club.
24. Honnan származhat a Ság hegy neve?
25. Soroljon fel őshonos szőlőfajtákat a Ság hegyről!

Várjuk a játékos kedvű csapatok jelentkezését. A vetélkedőhöz jó fejtörést és kellemes szórakozást kívánunk!

9956

A zene ünnepe

Immár 1975-óta október 1-jén, a világ minden táján a zenét ünnepelik, ezen a napon az Ádám Jenő Zeneiskola és Művészeti Alapiskola is megemlékezett a zenéről. Egy hangverseny keretében bemutatkoztak a zeneiskola növendékei, majd Kovács Róbert pedagógus, a fúvós tanszak vezetője fejtette ki gondolatait a zenéről.

Elmondta: az élet során mindenben, amit magunk körül találunk, ott él a zene. Éppen úgy ott van a kisgyerek sírásában is, mint a mennydörgés robajában. Régóta zenélünk, s a zene fontos részévé vált mindennapi tetteinknek, cselekedeteinek.

»SZ.T.

Gyülekezeti nap

9957

A celldömölki református hívek külön busszal indultak a nyolcadik alkalommal megrendezett körzeti gyülekezeti napra, Csöglére. A Marcal-menti településeken élő emberek szándékának kifejezése után szervezte meg *Szentpály-Juhász Imre* az első találkozót, melyhez a sárvári reformátusok is csatlakoztak. A nyolc évvel ezelőtti esemény alapgondolata mit sem veszített aktualitásából, az azóta elfogadott napirendi pontok ez alkalommal is útmutatóul szolgáltak.

Ünnepi istentisztelettel kezdődött szeptember 21-e délelőttje. Tíz órakor tartotta meg *dr. Szűcs Ferenc,* a Károly Gáspár Református Egyetem professzora prédikációját, melynek központjában – csakúgy, mint az egész nap folyamán – a hálaadás állt. – A legtöbb ember mindennapjaiban bevett gyakorlat, hogy csak szorult helyzetben, szűkös gondok között gondol Istenre. A bajok elmúltával köszönetet mond, hálát ad a Teremtőnek. Az igaz út azonban ennek éppen ellenkezője: a nap elején, a tettek és kérések előtt kell hálát adnunk, mert ezzel fejeződik ki legjobban Jézushoz kapcsolódó életünk – mondta a professzor.

Az istentisztelet után még dr. Szűcs Ferencnél maradt a szó, hogy előadást tartson A hálaadás teológiája címmel. Referendumában a professzor emlékeztetett arra, hogy a gazdasági érdekközösségek soha nem lehetnek olyan tartósak, mint a lelki azonosságon alapuló csoportok élete. Ezért hálával tartozunk Istennek azokért az élő közösségekért, melyek ezt a találkozót is életre hívták.

Az előadást követően Szentpály-Juhász Imre a napi aktualitásokat érintő, közéleti kérdéseket tett fel. A hit társadalomformáló szerepére, a hit és az egyesülő Európa viszonyára kérdezett rá a református tiszteletes. A válaszok elhangzása után élénk, sokak érdeklődésére számot tartó párbeszéd következett a hívek és a lelkipásztorok között. Az előadások tápi, pécsi és egyházasrádóci lelkészek részvételével folytatódtak. A beszédek között együttes éneklés fejezte ki mindazt, amit aztán a Király Consort csak megerősíteni tudott: a zene is alkalmas arra, hogy az Isten iránti hálát sajátos módon, de egyértelműen fejezze ki.

»NÉMETH IBOLYA

Szerelemről gyereknek

9959

IRODALMI PÁLYÁZAT

Már megint itt van a szerelem címmel irodalmi pályázatot hirdet a Kresznerics Ferenc Könyvtár gyermekkönyvtára. A pályázaton a 12-14 éves tanulók vehetnek részt, de mint a kiírás is tartalmazza, nem kizáró ok, ha valaki 15 vagy 16 éves. A pályázat 2003. október 1-jétől 2004. április 30-ig tart.

A pályázatot meghirdetők szeretnék, ha a gyerekek elolvasnának egy-egy könyvet a szerelemről. Egy klasszikus ifjúsági regényt – Lindgren: A rabló lánya, valamint egy ízig-vérig mai történetet – Sohonyai Edit: Le a csajokkal! Avagy kinek kell a szerelem... A könyvek ez év októberétől folyamatosan kölcsönözhetőek, egyszerre csak egy!

Amit a pályázat kiírói várnak: A gyerekek írjanak fogalmazást, amelyben párhuzamot vonnak a két regény között! (Hol fedik egymást? Lehet-e egyáltalán párhuzamot vonni a kalandos, hősies, szinte mesebeli világ és napjaink történetei között? Jó dolog-e nemes célokért küzdeni, Jobbá tesznek-e bennünket az érzelmek?) Kíváncsian várják a gyerekek véleményét, az elemzéseket, eredeti és egyéni hangú gondolatait. A dolgozatokat a jövő év április végéig folyamatosan lehet leadni. A könyvtár dolgozói javasolják és kérik, hogy a pályázók ne várják meg az utolsó határidőt, hanem még az olvasmányélmény friss hatása alatt készítsék el és adják le a pályázatot.

Az előző évekhez hasonlóan idén is jutalmazzák a legjobbakat, és az iskolákat értesítik az eredményről. Az eredményhirdetés május 29-én lesz majd, a gyereknapon, a „bizsergető" érzelmek vitafórumán.

Honismeret

9950

Harmincéves a Celldömölki Honismereti Munkaközösség. A jubileum alkalmából október 18-án a könyvtárban Vas Megyei Honismereti Napot rendez a Vas Megyei Honismereti közösség, Celldömölk Város Önkormányzata és a Kresznerics Ferenc Könyvtár. Az emlékülés 9 órakor kezdődik. A köszöntők után Németh Tibor könyvtáros tart előadást Berzsenyi Dániel és Kis János kapcsolatáról, majd Ilon Gábor régész, megyei múzeumigazgató-helyettes eleveníti fel Lázár Jenő régészeti munkásságát. 11 órakor Káldos Gyula, a honismereti kör vezetője, nyugalmazott könyvtárigazgató a száz éve született Szakály Dezsőre emlékezik, bemutatják a Vasi Honismereti és Helytörténeti Közlemények celldömölki különszámát. A könyvtár és a honismereti munkaközösség jubileumi pályázatának eredményhirdetése után zárszót mond Zsámboki Árpád, a Vas Megyei Honismereti Egyesület elnöke, majd az alsóságí temetőben megkoszorúzzák Szakály Dezső sírját.

Szakály Dezső száz éve született, az utókor általában a Ság hegyhez, a hagyományápoláshoz kapcsolja a nevét. Ki is volt ő tulajdonképpen? Mindenekelőtt néptanító, zenét is szerző költő, szőlész, borász, hagyományápoló, és tagja annak a közösségnek, mely most ünnepli harmincéves jubileumát, és róla is megemlékezik. Versei közül választottunk egy részletet. A közreadott versét olvasva úgy tűnik, egy emberöltő alatt nem sokat változott az emberek természete.

Szakály Dezső: Utasok

Az Élet kopottas,
nyikorgó szekere
sok-sok tülekedő
utassal van tele.
Egymást tépi, marja
mindegyik a helyért,
tovább dulakodik,
hogyha jobb helyre ért.
A szerényebb utast
lökik, tépik, marják,
sokszor kegyetlenül
agyon is tapossák.
Ezalatt a szekér
lassan döcög, halad,
s az utasok közül
egynéhány lemarad...
...Ha útitársaddal
egyszer is jót tettél,
az Élet-szekerén
bárhova kerültél,
boldog utas leszel.
Boldogít jó szíved,
s az ércnél fényesebben
ragyog majd a neved.

9960

Gyógyszerekről mindenkinek

Mindenki gyógyszerkönyve címmel jelent meg dr. Oblidál Zoltán belgyógyász – reumatológus könyve. A kötet tízezer példányban látott napvilágot a debreceni Tóth Könyvkiadó gondozásában, és az egész ország területén kapható.

» Miért gondolta, hogy szükség van egy gyógyszerkönyv megírására?
– Elsősorban azért, mert idő hiányában az orvosok sokszor nem tájékoztatják megfelelően a betegeiket a felírt gyógyszerekről és azok mellékhatásairól. A laikusok számára, úgy gondolom, jól jön egy olyan kézikönyv, melyben pontosan utána tudnak olvasni mindennek, illetve ezzel az orvos és páciense is időt takarít meg.
» Kiknek ajánlja a kötetet?
– Minden laikusnak célszerű lenne megszerezni, hiszen az ember életében szinte nincsen olyan időszak, mikor ne kerülne kapcsolatba a különböző gyógyszerkészítményekkel. A legegyszerűbb fájdalom- és lázcsillapítóktól kezdve – melyeket otthon is tartunk és recept nélkül beszerezhetők – a legbonyolultabb orvosságokig, a legtöbb gyógyszert felsoroltam benne.
» Mi alapján rendszerezte a könyvben az orvosságokat?
– Gyakoriság szempontjából válogattam, vagyis hogy milyen gyógyszereket javasolnak az orvosok, illetve melyeket használják a betegek leginkább. Szerencsére a bőség zavarával küzdünk. Olyan széleskörű a gyógyszerkészítmények listája, hogy a pácienseknek abban eligazodni sokszor nagyon bonyolult. Valaki ismer egy fájdalom- vagy egy lázcsillapítót, de tudnia kell, hogy létezik annál különb is. Rengeteg olyan készítmény is van, melyekkel kisebb kockázatot vállal, ha esetleg a recept nélküli gyógyszerek közül választ.
» Csak laikusoknak ajánlja a kötetet, vagy lapozgathatják szakemberek is?
– Azt hiszem, tájékozódás céljából javasolhatom, hogy szakemberek is belenézzenek, de ez a könyv elsősorban mégis a laikusoknak szól.
» Mi alapján rendszerezte a kiadványban a gyógyszereket és a hozzájuk kapcsolódó hasznos tanácsokat?
– Egy általános bevezetés után, melyben a gyógyszerészet történetét mutatom be, a leggyakrabban előforduló, mondhatnám úgy is, hogy a népbetegségek kezelésére használt orvosságokat sorolom fel. Így a magas vérnyomás, az érelmeszesedés, a cukorbetegség és a szívbetegségek gyógyítására javasolt gyógyszerekről olvashatnak a könyvben.

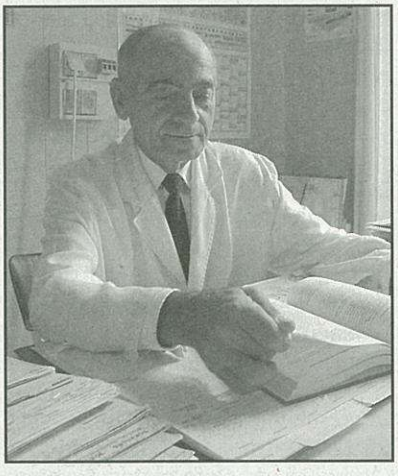

» Ha valaki megveszi ezt a kötetet, akkor már nem is lesz szüksége a reklámokból ismert szlogenre, mi szerint „Kérdezze meg kezelőorvosát, gyógyszerészét!"?
– Dehogynem, de ezt úgy egészíteném ki, hogy kérdezze meg orvosát, gyógyszerészét és gyógyszerkönyvét!

»TÖMBÖLY ÁGNES

PORTRÉ 9961

Szabó Ferenc

Aranydiplomáját vehette át a közelmúltban Szabó Ferenc, akire a celldömölkiek mint korábbi tanácsi vezetőre is emlékeznek.
Tanárember volt a nevelőapja, innen az indíttatása a pályára, mondja Feri bácsi, aki szívesen beszél az életéről. Miután örökbe fogadták, egyedüli gyerekként nevelkedett a családban. Az általános iskolát három településen, Szombathelyen, Jánosházán és Celldömölkön végezte, majd a celli gimnáziumba járt. Érettségi után bekerült az orvosi egyetemre, de mégis a pedagógusi pályát választotta. Tanítóként aktívan tevékenykedett. Alsóságon tíz évig volt igazgatója a kultúrháznak, színdarabokat szervezett.
Az 1950-60-as években mégis kitérő, 17 évig tartó elszakadás következett a hivatásától. Bekerült a hivatali apparátusba, először a művelődési osztály vezetője lett, később, fél esztendeig a Községi Tanácson volt elnökhelyettes, majd rá másfél évre megválasztották tanácselnökké, a funkciót 12 évig töltötte be. Mint mondja, ez az időszak a pezsgő közéletével érdekes szakasza volt az életének.
– Több üzem létrehozásában segítettünk, ekkor alakult a Keripar, a Kesztyűgyár, a Gépállomás. A telephelyekről egyesítve hazahoztuk a Háziipari Szövetkezetet, jó kapcsolata volt a településnek a MÁV-val is. Két lakótelep – a Kodály utcában és a Mikes utcában – is ekkor épült. Akkor is az volt a fő célunk, hogy lakásokat, munkahelyeket teremtsünk a celldömölkieknek. Több száz, addig vidékre járó ember jött akkoriban haza dolgozni – emlékezik az egykori tanácsvezető, akit 1973-ban saját kérésére mentettek fel a tanácselnöki tevékenység alól.
– Régen jobban dolgoztak a közösségért, végeztek társadalmi munkát az emberek. Ma zárkózottabbak az emberek, jobbára az anyagi javakat hajszolják. Örökösek a támadások mind a helyi, mind az országos vezetők személyét, munkáját érintve, nehéz lehet így dolgozni. Valóban van lemaradása Celldömölknek, mondják, hogy alvó város. De észre kell venni az eredményeket, a fejlődést is. Komoly feladat ma munkahelyet teremteni.
Több emlékplakett mellett 1972-ben megkapta a Munka Érdemrend ezüst fokozatát. Feri bácsi a közéleti szerep után visszatért a pedagógusi hivatáshoz. 1989-es nyugdíjazásáig újra tanított, közben volt tanulmányi felügyelő és napközis szakfelügyelő is. A nyugdíjas éveit a családjának szenteli. Büszke mérnök és pedagógus gyerekeire, öt leányunokájára. 71 évet élt Celldömölkön, és a családi tanács most úgy döntött, hogy feleségével és édesanyjával a gyerekek után költöznek.

»T.G.

9962

Megkérdeztük » válaszoltak Mit tenne a környezetért?

»KÉRDEZ: TÖMBÖLY ÁGNES

»FOTÓ: HORVÁTH IMOLA

Radnai Tivadarné

Több virágot tennék a villanyoszlopokra, magasabbra futtatnám a muskátlikat a kandellábereken. A Sági utat így még szebbé lehetne varázsolni. Véleményem szerint virágból sosem elég, tehát a közterületen több virágágyást alakítanék ki, ahova mindig az idénynek megfelelő növényeket lehetne ültetni. A szárazság miatt több helyen elszáradtak a fenyők, azokat kivágnám, helyükbe mutatós tujákat tennék. Emellett kevesellem a belvárosban a padokat, például a Széchenyi utcába lehetne többet kirakni.

Somogyi Éva

Még több zöldövezetet hoznék létre, így tenném városunkat szebbé és vonzóbbá akár a turisták számára is. Jobban odafigyelnék a játszóterek állapotára, korszerűbb játékokat szerelnék fel, és persze parkosítanék is a környékükön, hogy a gyerekek idilli környezetben játszhassanak. Egy-egy település környezetét az is meghatározza, ki hogyan gondozza a háza körüli zöldterületet. Ha mindenki kellőképpen odafigyelne az előtte lévő fűre, virágokra, fákra, máris szebbé lehetne tenni a városrészeket.

Takácsné Papp Erzsébet

Bár véleményem szerint sok park van Celldömölk belvárosában, mégis úgy gondolom, hogy azt rendezettebbé kellene tenni. A fiammal sokat járunk a nyáron a ligetbe a játszótérre, és ott is akadna mit korszerűsíteni, a környéket pedig újból parkosítani. Rengetegszer látok az út mentén szemetet, amit a kisgyerekek sokszor felszednek. Erre maguknak az itt élőknek kellene jobban odafigyelni, hogy azt a helyére, vagyis a kukába szórják el. A város virágosításán nem változtatnék, azzal elégedett vagyok.

Sárosi Lászlóné

A művelődési központ előtti tér siralmasan néz ki, főleg azután, hogy a nyári rendezvények zömét itt tartották. A virágágyásokat letiporták, most semmi sem díszíti. Jól mutatna, ha díszkővel helyettesítenék a több helyen már járhatatlan aszfaltot, a szabad területeken pedig parkosítanának. Tujákkal lehetne még szebbé tenni a teret. Emellett a magas járdaszegélyeken is változtatnék, úttestbe belesimuló padkát alakítanék ki mindenhol. Ez a babakocsisok és a mozgássérültek életét is megkönnyítené.

A celldömölki Tehetségekért Alapítvány megköszöni mindazok támogatását, akik 2002-ben személyi jövedelemadójuk 1 százalékát felajánlották az alapítvány javára. Az összeget, 190.086 Ft-ot az alapítványi célkitűzésekkel összhangban a celldömölki Berzsenyi Dániel Gimnázium tanulóinak ösztöndíj és pályázati támogatására használtuk fel.
Tisztelt támogatóinkra a következő években is számítunk. Adószámunk: 19246729-1-18.
Üdvözlettel és köszönettel: Vinter József, az alapítvány képviselője

» APRÓHIRDETÉS

OPEL ASTRA G 1.4 16V Club, 1998. 08., ezüstmetál, elektr. ablakemelő, fűthető tükrök, szervó, 2x légzsák, indításgátló, központi zár, gyári színezett üveg, szervizkönyv, kitűnő állapotban, 83000 km. I.ár.: 1.950.000 Ft. Érdeklődni: 06 70/338-5555

Háromfunkciós babakocsi eladó. Érd.: 20/5611-937 vagy este 95/421-457.

A Ság hegyen kordonos szőlő pincével, felszereléssel sürgősen eladó. Érdeklődni: 06 20/253-0982.

300 négyszögöl kordonos szőlő a Ság hegyen kétszintes pincével, felszereléssel eladó. Érdeklődni: 95/424-174.

Ötrészes, régi típusú ülőgarnitúra megkímélt állapotban eladó. Irányár: 40.000 Ft. Érdeklődni: 06 30/253-4983.

1988-as évjáratú Lada Samara eladó. Érdeklődni. 06 70/338-3659.

Celldömölk-Alsóságon 50 négyzetméteres, gázfűtéses családi ház eladó. Érdeklődni: 95/421-306 vagy 06 30/354-4369.

Eladó egy darab új Trocal Elegant 120x150-es műanyag bukó-nyíló ablak. Érdeklődni. 06 30/224-0884.

Felhívás

9963

Az Őrségi Nemzeti Park Igazgatóság, mint Vas megyében illetékes elsőfokú természetvédelmi hatóság felhívja a figyelmet arra, hogy az épületekben is gyakran előforduló denevérek természetvédelmi oltalom alatt állnak, így azok zavarása, áttelepítése, elpusztítása tilos. A Természet Védelméről szóló 53/1996-os törvény alapján védett állat zavarása, búvóhelyének megszüntetése csak engedéllyel végezhető. Ezért, ha a lakók, közös képviselők úgy tapasztalják, hogy denevérek költöztek az épületbe, vagy szigetelés, felújítás során denevérbúvóhelyet szüntetnek meg, kérjük, minden esetben keressék meg az igazgatóságunkat. Kollégáink szakszerű tanáccsal segítenek ilyen esetekben, így elkerülhetők a kellemetlen következmények.
Őrségi Nemzeti Park Igazgatóság
9941 Őriszentpéter, Siska szer 26/A
Tel.: 94/548-034, fax: 94/428-791
E-mail: orseginp@axelero.hu

Továbbjutás a Magyar Kupában

9964

A CVSE-Celli Festék NB II-es női kézilabdacsapata után a férfiak is sikerrel vették a Magyar Kupa első fordulóját. Mátés István együttese Ajka csapatát látta vendégül szeptember 24-én. A női csapat a Magyar Kupa mérkőzés után a bajnokságban is elkezdte szereplését, sajnos Komáromban kevesebb sikerrel. A férfi együttes az előrehozott bajnoki rajt után a hivatalos első fordulóban hazai pályán lépett pályára a Balatonfűzfő ellen.

CVSE-Celli Festék – Le Belier KK Ajka 27:20 (14:9)
Celldömölk, 100 néző, Magyar Kupa-mérkőzés. Vezette: Kóbor, Tóth.
CVSE: Horváth – Kormos (2), Nagy, Ludvig, Lendvai (9), Csitkovics (4), Gubián (2). Csere: Kozma (kapus), Bakonyi (4), Sali (2), Jakab (1), Koronczai (1), Csizmazia (2). Edző: Mátés István. Jók: Horváth, Lendvai.
Az új edzővel dolgozó ajkai csapat a Magyar Kupa-mérkőzésen tartalékosan állt fel. A sérültjeit nélkülöző vendégek az első félidő nagy részében tartották a lépést a celliekkel, felváltva estek a gólok. A CVSE a félidő végére több gólosra tudta növelni előnyét, amit a második félidőben tartani is tudott. Még az sem zavarta meg a magabiztos játékot, hogy Mátés edző minden cserejátékost pályára küldött, és több figurát is gyakoroltatott. A CVSE női és férfi csapata is várhatja tehát a Kupa második fordulóját.

Komáromi AC – CVSE-Celli Festék 23:21 (11:14)
Komárom, 150 néző, NB II-es női bajnoki kézilabda-mérkőzés. Vezette: Nádori, Zsák.
CVSE: Mendel – Kertész (3), Szomorkovits L. (2), Geiger (2), Szomorkovits A. (2), Pupp (4), Szilvágyi (6). Csere: Szabó, Balogh – Foglszinger, Tóth (2), Bödör. Edző. Molnár János.
Molnár János csapata végig vezetett a mérkőzésen, de sajnos a Komárom a lefújás előtt pár perccel előnyhöz jutott, és azt már nem engedték ki a kezükből. Így a CVSE a bajnoki rajton vereséggel nyitott.

CVSE-Celli Festék – Balatonfűzfői AK 28:20 (16:11)
Celldömölk, 100 néző, NB II-es férfi bajnoki kézilabda-mérkőzés. Vezette: Baraksó, Kovács.
CVSE-Celli Festék: Horváth – Kormos (2), Pozsonyi (8), Sali (7), Lendvai (5), Bakonyi (1), Jakab (2). Csere: Kozma (kapus), Nagy, Ludvig, Tóth, Csizmazia (1), Koronczai (2). Edző: Mátés István. Jók: Pozsonyi, Sali, Lendvai.
A mérkőzés 10. percéig fej-fej mellett haladtak a csapatok. Ekkor 4-2-es védekezésre váltott át Mátés edző csapata, és ennek is köszönhetően már a félidőben 5 gólos vezetéssel vonulhattak pihenőre. A második félidőben az előnyt még növelni is tudták, magabiztosan gyűjtötték be a két bajnoki pontot.
A CVSE-Celli Festék mindkét csapata szabadnapos volt a második fordulóban.

»VASS VERA

» Felhívás eladásra

9966

Celldömölk város polgármesteri hivatala bontott, 40x40-es beton járdalapokat értékesít bruttó 100 Ft/db áron.
Érdeklődni a polgármesteri hivatal műszaki osztályán lehet.

Veszettség elleni kezelés

9967

E hét elejétől veszettség ellen kezelik a rókákat, csalétekkel etetik meg azokat. Ezért az október 7-től számított 21 napos időtartamra ebzárlatot és legeltetési tilalmat rendelt el Celldömölkön a területi fő állatorvos.

Asztalitenisz

9965

A 6-os és a 12-es számjegy volt a nyerő és a vesztes egyaránt a harmadik fordulóban. Ezúttal is az NB I/A-s csapat volt a nyerő, a másik két csapat szereplését nem kísérte szerencse. A negyedik fordulóban az első számú csapatunk útja ismét a fővárosba vezetett, de most pont nélkül tértek haza ők is, és a második csapat is Hévízről.

3. FORDULÓ
CVSE-Mávépcell – Spar SE Tatabánya 12:6. Celldömölk, NB I/A mérkőzés
A párosok megnyerése után egyértelmű volt, hogy az esélyesebb hazai csapat nyeri a mérkőzést. Győztek: Vimi Roland (4), Kriston Zsolt (3), Bárány Zsolt (3) és a Vimi-Takács, Kriston-Bárány páros.
CVSE-Mávépcell II. – Soproni MAFC 6:12. Celldömölk, NB II-es mérkőzés
A szoros mérkőzéseket rendre a soproniak nyerték, így aztán elszálltak a hazaiak győzelmi reményei. Győztek: Benák András (3), Teket Attila (2) és a Benák-Teket páros.
CVSE-Mávépcell III. – Győri Vertikál 6:12. Celldömölk, NB III-as mérkőzés
Féloldalas volt ezúttal a hazai gárda, csak Tamás és Balázs Gy. tudott nyerni, így aztán elúsztak a győzelmi remények. Győztek: Tamás László (4) és Balázs Gyula (2).

4. FORDULÓ
Pénzügyőr SE – CVSE-Mávépcell 10:8. Budapest, NB I/A mérkőzés
Gyenge teljesítmények eredményezték a nem várt vereséget. Győztek: Kriston Zsolt (4), Vimi Roland (2), Bárány Zsolt (2).

Hévíz – CVSE-Mávépcell II. 10:8. Hévíz, NB II-es férfi mérkőzés
A két páros megnyerése sem adott elég lendületet ahhoz, hogy a celli gárda pontot hozzon el Hévízről. Győztek: Benák András (3), Teket Attila, Ölbei Péter, Máthé Gyula (1-l), a Benák-Teket és az Ölbei-Máthé páros.
Az NB III-as csapat mérkőzését lapzárta után játszották.

»V.L.

Németh mesterhármast lőtt 9968

Celldömölki VSE-Cell-Modul-Balatonlelle SE 4-1 (3-0)

Celldömölk, 500 néző. Vezette: Török (Tompos, Koch).

Celldömölk: Nagy – Latyák, Kovács, Csákvári, Tebeli – Horváth (Sulyok 73. p.), Manganelli (Imrik 87. p.), Stefanik (Pintér 63. p.), Lengyel –Németh J., Ujhegyi. Edző: Fedor Sándor.

Balatonlelle: Gyenes – Kiss (Graszl a szünetben), Kenéz, Buzsáki, Sylla – Takács, Deme (Tulák 78. p.), Földes, Hosszú – Silimon (Kárpáti 72. p.), Herczeg. Edző: Bözsöny János.

Gólszerzők: Németh J. (3), Lengyel, ill. Takács. **Jók:** Németh J. (a mezőny legjobbja), Csákvári, Kovács, Stefanik, Ujhegyi, Lengyel, ill. Takács, Herczeg, Hosszú. **Sárga lap:** Horváth 23., Tebeli 65., ill. Sylla 41. percben. **Szögletarány:** 5:5 (1:1).

Új szponzori név alatt jól sikerült a bemutatkozás. A mérkőzést remekül kezdték a csapatok, s a celliek gyors vezetésre tettek szert. Németh J. jobbról belőtt szabadrúgásából, Lengyel jobb sarkos fejes góllal már a 10. percben megszerezte a hazaiak vezetését. (1-0). A gólt követően a vendégek előtt is akadtak helyzetek, de az irányzékkal hadilábon álltak. A félidő hajrája viszont a hazai csapatnak remekül sikerült. A 40. percben Németh J. a leshatárról indulva futotta le a lellei védelmet, majd a kapust is kicselezte, és könnyedén a hálóba gurította a labdát. (2-0). A 45. percben Lengyel szerzett a bal oldalon labdát, beadása Graszl lábán megpattant, Németh J. résen volt, és megelőzve a kapust oxforddal Gyenes fölött kapuba lőtte a labdát. (3-0). Pompás gól volt! A vendégek szünet után sem adták fel. A hazai csapat támadásai legtöbbször lesen akadtak el, míg a vendégek csak egy kapufáig jutottak. Aztán a 67. percben újabb hazai gól született. Ujhegyi pazar labdájával léphetett meg a védők közül Németh József, és a kifutó kapus mellett, a kapu közepébe lőtte mesterhármasát jelentő gólját. (4-0). Négynullás vezetés után sem adták meg magukat a vendégek. Próbálkozásukat a 71. percben siker koronázta. Silimon szaladt el a balszélen, és keresztbe lőtte a labdát a túloldalra, ahol Takács érkezett jó ütemben, és mintegy 16 méterről védhetetlenül lőtt a jobb alsó sarokba. (4-1).

AZ NB II HUMMEL-CSOPORT ÁLLÁSA

1.	Mosonmagyaróvár	9	6	–	3	20	-	11	18
2.	Komló	8	5	1	2	19	-	7	16
3.	Paks	8	5	1	2	12	-	10	16
4.	Celldömölk	8	4	2	2	13	-	9	14
5.	Veszprém	8	4	2	2	14	-	13	14
6.	Barcs	8	4	1	3	15	-	11	13
7.	Sárvár	8	3	4	1	13	-	9	13
8.	Budakalász	8	3	3	2	7	-	7	12
9.	Tata	8	3	2	3	8	-	8	11
10.	Balatonlelle	8	3	1	4	7	-	9	10
11.	Szigetszentmiklós	8	3	1	4	11	-	14	10
12.	Mezőfalva	9	3	1	5	7	-	14	10
13.	Kaposvölgye	8	3	–	5	12	-	15	9
14.	Pénzügyőr	8	2	2	4	5	-	9	8
15.	ESMTK	8	2	–	6	7	-	14	6
16.	Budafok	8	1	1	6	8	-	18	4

Celldömölki VSE-Cell-Modul-Tatai HAC 0-1 (0-0)

Celldömölk, 400 néző. Vezette: Gaál B. (Varga II. L., Szabó Z.)

Celldömölk: Nagy – Latyák, Kovács, Csákvári, Lengyel – Horváth, Manganelli (Győrvári), Stefanik, Tóth (Pintér) – Németh J., Ujhegyi (Sulyok). Edző: Fedor Sándor.

Tata: Berecz – Schmidmayer, dr. Veréb, Németh T. (Kuzma), Ferkó – Kádas, Bombicz, Czanik, Vörös – Unger, Fábián. Edző: Ferling Béla.

Gólszerző: Schmidtmayer. **Jók:** Nagy Z., Csákvári, ill. Schmidtmayer, dr. Veréb, Vörös, Unger. **Sárga lap:** Manganelli 13., Győrvári 84., Lengyel 86. percben. **Szögletarány:** 5:5 (3:4).

Elszenvedte első hazai vereségét a CVSE, s hogy csak egygólos lett a tatai siker, az csak Nagy Zoltán kitűnő védéseinek köszönhető. No és persze annak, hogy Csákvári, akárcsak a Veszprém ellen, most is 11-est hibázott. A mindent eldöntő gól a 66. percben született. Stefanik szerelését a kaputól mintegy 25 méterre a játékvezető szabálytalanak ítélte meg, és szabadrúgást rendelt el. A középről megítélt szabadrúgásnál a labdának Schmidtmayer futott neki, és óriási erővel kilőtte a pókhálót a bal felső sarokból. (0-1). Az egész mérkőzés alatt enerváltan és sok hibával játszó celli együttesből Németh József a 89. percben 11-est harcolt ki, Vörös buktatta a 16-oson belül. Csákvári most igazán kiegyenlíthetett volna, de jobb sarkos büntetőjét a kapus kiütötte, a kipattanót pedig Sulyok elvétette.

»TIM

A 7. forduló további mérkőzéseinek eredményei: Szigetszentmiklós-Pénzügyőr 0-3, Komló-Veszprém 6-1, Barcs-Kaposvölgye 4-1, Mezőfalva-Budakalász 1-2, Mosonmagyaróvár-Budafok 3-1, Tata-Sárvár 1-1, ESMTK-Paks 0-1.

A 8. forduló mérkőzései: Budakalász-Barcs 0-2, Pénzügyőr-Komló 0-3, Kaposvölgye-Szigetszentmiklós 2-3, Budafok-Sárvár 2-2, Veszprém-ESMTK 3-1, Balatonlelle-Mezőfalva 1-0, Paks-Mosonmagyaróvár 0-3.

A 9. forduló mérkőzései: október 11. Szigetszentmiklós-Budakalász, október 12. Mezőfalva-Celldömölk 15.00 óra, Komló-Kaposvölgye, Barcs-Balatonlelle, Sárvár-Paks, Mosonmagyaróvár-Veszprém, ESMTK-Pénzügyőr, Tata-Budafok.

A 10. forduló mérkőzései: október 18. Budakalász-Komló, Pénzügyőr-Mosonmagyaróvár, Paks-Budafok, Veszprém-Sárvár, október 19. Celldömölk-Barcs 14.30 óra, Balatonlelle-Szigetszentmiklós, Kaposvölgye-ESMTK, Mezőfalva-Tata.

Új »Kemenesalja

CELLDÖMÖLK VÁROS ÖNKORMÁNYZATÁNAK LAPJA

MEGJELENIK KÉTHETENTE

FELELŐS KIADÓ:
Fehér László polgármester

FELELŐS SZERKESZTŐ:
Tulok Gabriella

A SZERKESZTŐSÉG TAGJAI:
Káldos Gyula, Molnár Gábor, Nagy Antal, Tömböly Ágnes, Völgyi László (nívódíjas), **Horváth Lajos** (örökös tag)

MUNKATÁRSAK:
Fonyó Roberta, Mihók Tamás, Németh Ibolya, Rozmán László, Szabó László, Szigethy Teodóra, Tarrósy Imre, Vass Veronika

SZERKESZTŐSÉG:
9500 Celldömölk, Szentháromság tér 1.
Telefon: 95/420-110
E-mail: ujkemenesalja@freemail.hu

LAPTERV:
Horváth Attila

NYOMDA:
Sába Druck Sárvár

ISSN 0865-1175

9969

Diáksportnap a Pannónia-ringen

Idén már hetedik alkalommal aratott nagy sikert az Aradi Vértanúk Emlékverseny Ostffyasszonyfán, a Pannónia-ringen. A szervezők – a Vas Megyei Sportigazgatóság, a Pannónia Racing Kft., Ostffyasszonyfa önkormányzata és általános iskolája, valamint a megyei Diáksport Tanács most is általános iskolásokat várt a ringre. A kerékpárokkal, görkorcsolyákkal felszerelkezett több száz gyerek egy napra birtokba vette a létesítményt, ahol általában motorok és autók versenyeznek, most ők mérkőztek meg egymással.

A kisiskolás diákok a hagyományokhoz híven megemlékeztek az aradi hősökről, akiknek hűségét és tetteit idézte Marton Ferenc megyei sporttanácsnok. Dr. Martos Éva, az Országos Sportegészségügyi Intézet főigazgató-helyettese is ellátogatott a versenyre, de nem érkezett üres kézzel. Több millió forint értékben sportegészségügyi műszereket adott át a megyének. A Gyermek, Ifjúsági és Sport Minisztérium képviseletében Farkas Tibor főosztályvezető miniszteri elismerő oklevéllel jutalmazta Nagy Sándornét, az ostffyasszonyfai általános iskola igazgatónőjét, aki évek óta fáradhatatlanul szervezi a versenyt és dr. Gaál Alexandert, a Pannónia-ring tulajdonosát, aki ingyenesen adott otthont a rendezvénynek.

Az ünnepélyes percek után kezdődhetett a verseny. Kerékpárral, futva és görkorcsolyával vágtak neki a gyerekek a távnak. Mindenki boldogan indult neki a megmérettetésnek, együtt sportolt fiú, lány, kisebb és nagyobb diák. Aki mégsem volt elég bátor, és inkább szemlélőként érkezett a Pannónia-ringre, sportági bemutatókat láthatott. Voltak a ringen íjászok, profi görkorcsolyázók és lövészek is. A verseny végén mindenki boldogan hagyta el az aszfaltot, örült az elért eredményének.

A legsikeresebb celldömölki tanulók eredményei

Kerékpárverseny

1–2. osztályos fiúk: 1. Steiner Baltazár (Eötvös)

3–4. osztályos fiúk: 1. Márczi Balázs (Gáyer)

5–6. osztályos fiúk: 2. Márczi Péter (Gáyer)

7–8. osztályos leányok: 3. Erőss Katalin (Eötvös)

Futás

3–4. osztályos fiúk: 1. Boznánszky Gábor (Eötvös)

3–4. osztályos leányok: 3. Farkas Alexandra (Gáyer)

5–6. osztályos fiúk: 1. Sebestyén Roland (Szent Benedek)

5–6. osztályos leányok: 2. Marics Edit (Eötvös)

7-8. osztályos lányok: 1. Hosszú Dóra (Gáyer)

Az idén először kapcsolódott a rendezvénybe a Vas megyei, valamint a celldömölki Baleset-megelőzési Bizottság is, kerékpáros ügyességi versenyt rendeztek a tanulóknak. Értékes tárgyjutalomban, éremben és serlegben részesítették az alábbi tanulókat, valamint a 4. 5. és 6. helyezetteket is.

Alsó tagozatosok leány egyéni versenye

1. Kiss Valentina (Gáyer)
2. Lisztes Tamara (Eötvös)
3. Németh Virág (Gáyer)

Alsó tagozatos fiú egyéni verseny

1. Barti Norbert (Kemenesmihályfa)
2. Horváth Dávid (Gáyer)
3. Kiss Gyula (Kemenesmihályfa)

Felső tagozatos leány egyéni verseny

1. Szabó Andrea (Gáyer)
2. Németh Adrienn (Szeleste)
3. Kondor Vivien (Gáyer)

Felső tagozatos fiú egyéni verseny

1. Zámbó Gábor (Kemenesmihályfa)
2. Gréczi Barnabás (Gáyer)
3. Tritemmel András (Szeleste)

Csapatverseny

1. Gáyer Gyula Általános Iskola, Celldömölk
2. Bercsényi Általános Iskola, Kemenesmihályfa
3. Eötvös Loránd Általános Iskola, Celldömölk

A verseny valamennyi versenyzőjének gratulálunk, további eredményes sportolást kívánunk!

A rendezvény szervezői valamennyi támogatójuknak köszönik a segítséget!

»VASS VERA

9970

Heten voltak

Horváth Győző, Szita József, Kuthi László, Pukler István, Vajda József, Varga Sándor és Tarczi Ottó, akik a CVSE örökös dísztagjai címet viselték. Közülük utolsóként, szeptember 26-án mély részvét mellett Tarczi Ottótól vettünk végső búcsút a celldömölki temetőben. E hét labdarúgó közül hárman az 1927-1928. évi legendás hírű CESE, négyen pedig az 1940-1941. évi CVSE bajnokcsapatának voltak tagjai. A Tarczi Ottó temetésén megjelentek csendes főhajtással búcsúztak az édesapától, munkatárstól és volt sportolótól. Mint sportoló két sportágnak volt szerelmese: az atlétikának és a labdarúgásnak. Atlétikában kiváló magasugróként a leventeegyesületben az 1940-es évek elején ért el sikereket. Labdarúgásban 1938-ban igazolt a CVSE szakosztályához, és mint ifi játékos az országos vasutas ifjúsági bajnokságban április 17-én a Budapesti Törekvés SE ifjai ellen mutatkozott be Celldömölkön. Testi felépítése következtében a CVSE csapatában mindvégig a jobbhátvéd poszton igyekezett maradandót nyújtani. Gyorsan kitűnt játékával az ifjúsági és a Balaton-bajnokságban szereplő tartalékcsapatban, és 1940. március 31-én már az első csapatban kapott helyett. Bemutatkozásakor a Kéri – Tarczi, Szombathelyi J., Döbröntei – Pukler, Tarrósy – Somogyi L., Osváth, Süle B., Hubert, Budai összeállításban játszó CVSE hazai pályán 6:0 arányban győzte le a SOTEX csapatát. A következő bajnoki idényben tagja volt a bajnokságot nyert csapatnak is. Mind a munkahelyén, a MÁV Géptelepen, mind azt megelőzően, a sportban, szorgalmas, csendes emberként ismerték és szerették munkatársai, sportbarátai. Amilyen csendesen élte le életét, olyan csendben hajtotta örök álomra fejét. Távozása okot ad arra nekünk, hogy rajta keresztül még egyszer mind a hét kitűnő celldömölki labdarúgótól újra elbúcsúzunk: Ottó bácsi, nyugodj békében! Emléketek fenn marad a jövőben is!

»TARRÓSY IMRE

A játékostársak között: Pukler István, Varga Sándor, Németh István, Tarczi Ottó, Vajda József

ŐSZI STRAUSS NAPOK

Október 11-én 9-16 óráig

Ford Motor Company 100 years

A FORD ŐSZI AJÁNLATA ÖNNEK:

FordFiesta
Kategóriájában a legmegbízhatóbb, már **2.145.000** forinttól elérhető

FordFocus – A vezető modell akár **2.749.000** forinttól

FordMondeo
A luxus új kategóriája **4.990.000** forinttól

FordTransit – Vele most legalább **500.000** forintot takaríthat meg!

Raktári autóinkból további kedvezmények!

2 év garancia – 2 év teljeskörű garancia

Minőség. Megbízhatóság. Ford

AUTOSZ A képen látható autó illusztráció. Vegyes átlagfogyasztás 5,7-10,5 l/100 km, CO2 kibocsátás: 152-250 g/km

FORD STRAUSS AUTÓSZALON
Szombathely, Zanati u. 58. Tel.: 94/512-860, 94/512-870 • www.strauss.hu

Akciós kínálatunk!

KONZUM CSOPORT TAGJA

I. o. greslapok	**2.000** Ft/m2-től
I. o. járólapok	**2.000** Ft/m2-től
I. o. csempék	**1.410** Ft/m2-től
Beltéri ragasztók	**1.000** Ft/25 kg
Fagyálló ragasztók	**1.300** Ft/25 kg
Fugázók	**1.000** Ft/5 kg
Padlókiegyenlítő	**2.600** Ft/25 kg

- Eurozán szárító vakolat
- OSB lapok, gipszkartonok
- Homlokzati szigetelő rendszer
- Izolyt szigetelő
- Fenyő- és műanyag ajtók-ablakok
- Velux tetőtéri ablakok
- Porotherm és Ytong falazó
- Beton pince falazó – térburkolók
- E típusú betongerendák

Tüzelő:		
	Ledviee dió	**1.900** Ft/q
	Druzsba kocka	**1.500** Ft/q
	Lengyel dió	**2.400** Ft/q

TÜZÉPKER Rt.
Celldömölk, 61 sz. telep, Építők útja
Megrendelést telefonon is felveszünk!
Telefon: 95/420-183

TÜZÉP
TÜZÉPKER RT. ALAPÍTVA: 1949

» Felnőttképzés

Szombatonként Pápán nyolc általánossal alapfokú gyermekfelügyelő OKJ szakképzés indul november 8-án. Krúdy Bt. 1071 Budapest, Bajza u. 1. Telefon: 06 1/321-3519, 06 20/915-6603.

A jánosházi Szent Imre Általános Iskola pályázatot hirdet magyar és könyvtár szakos tanári állásra határozott időre 2004. február 1-jei belépéssel.
A pályázóval szemben támasztott feltételek: megfelelő végzettség, diplomamásolat, plébánosi vagy lelkészi ajánlás, kézzel írt önéletrajz, keresztény elkötelezettség.

A pályázat beadásának határideje: 2003. november 14.
Cím: Szent Imre Általános Iskola
9545 Jánosháza, Ady Endre u. 14. Telefon: 06 95/450-103

Lehetőséget keres vagy kifogást?
Saját üzletét
építse fel a segítségünkkel!

Telefon: 06 30/603-2352

Soltis-fesztivál

Soltis Lajos színész-rendező halálának 3. évfordulóján országos fesztivált rendezett a nevét viselő celldömölki színház a múlt hét végén. A Soltis Lajos Színház Örkény Tóték című darabjával emlékezett egykori társukra. Az eseményről a következő lapszámunkban tudósítunk.

BENKŐ FÜRDŐSZOBASZALON

KÍNÁLATUNKBÓL:
- új spanyol csempék
- 9 mm-es vastagságú GRES porcelán járólapok, rusztikus mintázattal
- gránitlapok 7,5 mm² vastagságú
- hazai és import csempék, padlólapok
- kádak, mosdók, sarokkádak, szaniterek, csaptelepek egyéb fürdőszobai felszerelések
- burkolási segédanyagok, ragasztók, fugázók

SZANITEREK AKCIÓS ÁRON!
Üzletünkben megtalálja a Korall Csempegyár, a Zalakerámia Rt., a Keros és az Imola teljes gyári választékát! Üzletünkben már megtekinthetők a Zalakerámia legújabb fürdőszoba kollekciói.

Celldömölk, Széchenyi u. 10. WESTEL BOLT mellett! Tel.: 95/424-281

CELLKÁBEL
Celldömölki Kábeltelevízió
INTERNET

Szélessávú Internet • 24 órás online kapcsolat • Fix havidíj

Miért?
- nincs telefon,
- nincs számolgatás,
- most 0 Ft-os bekötési díjért,
- akár 768 kbit/sec letöltés,
- szüntelen szórakozás KÁBELEN!

Ha kétségei vannak, próbálja ki havi 2500 Ft-os próbacsomaggal kötöttségek nélkül!

Mit is tud a szélessáv?
A Cellkábel Kábel-Net szélessávú kapcsolata azonos idő alatt akár tízszer több tartalmat közvetít, mint a modemes kapcsolat.
A nagyobb átviteli sebesség kihasználásával kibővülnek a web által nyújtott lehetőségek.
Az Internet-szolgáltatás segítségével valós időben használhat interaktív, video, audio és animált grafikai anyagokat tartalmazó alkalmazásokat, valamint minden olyan szélessávú kapcsolatra tervezett tartalomszolgáltatást, amelyet másképp csak nehezen érhetne el.
A szélessávú szolgáltatás ablakot nyit a világra.
Csatlakozzon most!
Akár Kábelnet ALAP, akár Kábelnet BŐVÍTETT hozzáférést vásárol, 100 %-os belépési díjkedvezményben részesül!
Bővített plusz díjcsomagtól kábelmodemet díjtalanul biztosítunk.

Ügyfélszolgálat: Celldömölk, Kossuth L. u. 16. Tel.: 95/423-423
Info@cellkabel.hu www.cellkabel.hu

» AJÁNLÓ

» Koncert

A kedvelt énekes, Zorán koncertezik Celldömölkön a Kemenesaljai Művelődési Központban október 13-án 19 órakor.

» Könyv

„Itt van az ősz, itt van újra" – igen, bármilyen hihetetlen is, vége a hosszú, forró nyárnak. A nappalok egyre rövidebbek és hűvösek az esték. A bágyadt napsütés még melegíti ugyan arcunkat, lelkünket, de már tudjuk: visszavonhatatlanul közeleg a tél, ismét elmúlik egy év.
Az ősz meditatív hangulatához illő – feloldó olvasmányokat és zenéket szeretnék figyelmébe ajánlani, T. Olvasó!

Henry Gidel: Coco Chanel (Európa Könyvkiadó, 2002) Sokrétű monográfia és izgalmas fordulatokban bővelkedő karrierregény. A Chanel-sztori minden idők egyik legnagyobb ívű sikertörténete. Olyan út, amely a szegényházból a tisztes polgári lét közbenső állomásán keresztül egészen a sznob párizsi elit világába vezetett. Egy rendkívüli személyiség hiteles életrajza, amely kordokumentumnak sem utolsó. Rendkívül izgalmas, pozitív energiákat sugárzó könyv.

Jean – Chrisctophe Rufin: Iszfahán megmentése (Európa Könyvkiadó, 2002) A rövid úton világhírűvé vált Az Abesszin című regény folytatása. Az orvos-diplomatából lett író ezúttal is az európai ember számára ismeretlen világba, Dareiosz utódainak birodalmába, a mesés Perzsiába kalauzolja el olvasóit. Az érdekfeszítő történet mellett hihetetlen mennyiségű információt és történelmi tudásanyagot rejt a mű, melyek kapcsán valóban a XVIII. századi Iránban érezhetjük magunkat. Rufin könyve a nyári utazások képzeletbeli folytatása is lehet.

» Zene

Szabó Tamás és a Spo Dee O Dee (MMM Records, 2003) Azóta, hogy feloszlott a Palermo Boogie Gang, minden „oszlásnak indult" tagjától azt várjuk, ha nem is mindenben, de egy kicsit emlékeztessen már a régi szép időkre. Na, Szabó Tamás zenéje ilyen. Remek boogiek, húzós bluesok, jó harmonikafutamok, egyéni stílusú nóták és a feleleventett régi nagyok elfelejtettnek vélt dalai.
Az album nem az álmodozások kísérőzenéje, inkább pörgős, optimizmust sugárzó dalok összekapaszkodása.

Vanessa Mae és az album címe is Vanessa Mae (EMI, 2003) Ez az ázsiai lány és a hegedű együtt maga a zene, a művészet, a halhatatlanság és időtlenség. Lehet bármilyen a kedvem szívesen hallgatom: ha kell vígasztal, megnyugtat, „feldob" – egyszerűen jobbá tesz. Ezen az albumon Bach, Vivaldi, Puccini mellett örökzöld dalokat, diszkóslágereket is játszik. Teljesen mindegy milyen műfajhoz is nyúl Vanessa, mindenből képes felejthetetlent varázsolni. Hegedűje siratja az őszi elmúlást, de élteti a megtisztító telet, és reméli a tavaszi újjászületés eljövetelét. Vanessa Maet ne csak füllel de lélekkel is hallgassuk.

»P. HORVÁTH MÁRIA

Októberi világnapok

1. Az idősek világnapja, Zenei világnap
5. A pedagógusjogok világnapja **9.** Postai világnap
10. A lelki egészség világnapja **14.** Szabványosítási világnap
15. A látássérültek (a fehér bot) nemzetközi napja
16. Élelmezési világnap
17. A szegénység elleni küzdelem világnapja
24. Az ENSZ napja
31. A reformáció emléknapja