AZ ÚJSÁG CELLDÖMÖLKÖN INGYENES, A VIDÉKI ELŐFIZETŐKNEK HAVONTA 108 FORINT.

XV. ÉVFOLYAM 16. SZÁM (356) 2003. AUGUSZTUS 29.

Új Kemenesalja

CELLDÖMÖLK VÁROS ÖNKORMÁNYZATÁNAK LAPJA

» Az államalapítás ünnepén 3.

» A mozi múltja és jelene 9.

» Kézilabda-fesztivál 10.

» Két meccs, két vereség 13.

Szeptember!

KEZDŐDIK AZ

iskola

FOTÓ: SZABÓ LÁSZLÓ

Üzemanyagkút

Celldömölk, Kolozsvári út – Volán kút
Kihelyezünk (eladunk) 1000 l űrtartalmú, műanyag, gázolaj tárolására alkalmas konténert.
Heti egyszeri túrajárattal vállaljuk a konténerek feltöltését 500 l felett.

A 95-ös benzin és a gázolaj a mindenkori kereskedelmi árnál 10 Ft-tal olcsóbb!

Nyitva tartás: H–P 7.00–19.30,
Szo 7.00–17.30, V 17.00–18.00

Tel.: 95/420-014, 06 20/966-5232

Balogh Zsolt vállalkozó

Celldömölk, Gábor Á. u. 1.

CELLI-UDVARHÁZ BT.

INGATLAN AJÁNLATA:

Celldömölkön 2 sz., étkezős cs.ház beép. konyhával, garázzsal eladó. I.ár: 8,9 M Ft

Celldömölkön 3+2xfél szobás telefonos lakás eladó. I.ár: 10,5 M Ft

Celldömölkön 2+1/2 sz. konvektoros lakás, garázzsal eladó. I.ár: 9.3 M Ft

Ostffyasszonyfán jó állaptú parasztház közművekkel 1600 m² telken eladó. I.ár: 3,5 M Ft

Celldömölkön 3 szobás csal.ház, közművekkel, garázzsal eladó. I.ár: 11 M Ft

Vönöckön 2 sz. parasztház eladó. I.ár: 500 e Ft

Kmagasiban 2 sz. parasztház, közmův. 3,9 M Ft.

Celldömölkön 2 szintes családi ház (4 szoba, +nappali), közművekkel eladó. I.ár: 8,5 M Ft

Celldömölkön 2 szobás, 56 m²-es, egyedi fűtésű lakás igényes áll. eladó. I. ár: 7 M Ft.

Celldömölkön 94 m²-es, 2+3xfél szobás lakás, étkezővel eladó. I.ár: 13,5 M Ft

Celldömölkön 2 szoba+nappalis cs.ház, 800 m² telken, mellékép.-tel eladó. I.ár: 11,9 M Ft

Jánosházán 2 sz.+nappalis, 100 m²-es cs.ház, 501 m² telken sürgősen eladó. I.ár: 4,6 M Ft

Celldömölkön 110 m²-es, cs.ház, beép. konyhával, garázzsal eladó. I.ár: 15,7 M Ft

Celld-Izsákfán 2 sz. parasztház, 4 boxos istállóval, 5000 m² telken. I.ár: 4,5 M Ft

Celldömölkön 2 szobás, 57 m²-es, gázfűtéses lakás eladó. I.ár: 7,5 M Ft

Celldömölk belvárosában, 3 szobás, 90 m²-es egyedi gáz.f., igényesen felújított, kifogástalan állapotú lakás eladó. I.ár: 12,9 M Ft

Vönöckön 2 szobás csal.ház, 1600 m² eladó. I.ár: 3,5 M Ft

Celld.-Alsóságon 3 szobás családi ház eladó. I.ár: 7,8 M Ft

Nagysimonyiban 3 szobás, 100 m²-es, cs.ház, aknás garázzsal eladó. I.ár: 10,9 M Ft

Celld-ön 3 sz+nappalis, igényes áll. cs. ház, ikergarázzsal, riasztóval eladó. I.ár: 22,5 M Ft

Celldömölkön 95 m²-es, belvároshoz közeli cs.ház eladó. I.ár: 12 M Ft

Celldömölk közp.ban 76 m²-es, 1+2félszobás lakás, konyhabútorral eladó. I.ár: 11.5 M Ft

Újdonságok: Celldömölkön 2 db, 3 szobás, 63 m²-es, gázf. lakás eladó. Ir.ár.: 6,5 M Ft.
Celldömölkön 3 szobás, gázfűtéses cs.ház, garázzsal, 900 m² telken eladó. Ir.ár.: 11 M Ft.
Celldömölkön 80 m²-es összközműves családi ház, 800 m² telken eladó. Ir.ár.: 8,2 M Ft.
Celldömölkön kétszintes, 3 szobás cs.ház, nappalival, étkezővel eladó. Ir.ár.: 15 M Ft.
Meggyeskovácsiban téliesíthető nyaraló, épített kertben sürgősen eladó. Ir.ár.: 4,2 M Ft.
Egeralján 2 szobás 80 m²-es parasztház, istállóval, kamrával eladó. Ir.ár.: 3 M Ft.
Külsőváton 2 szobás csal.ház, 1153 m² telken, gázfűtéssel eladó. Ir.ár.: 3,5 M Ft.
Celldömölkön 3 szobás 84 m²-es belvárosi, egyedi gázfűtéses lakás eladó. Ir.ár.: 8,9 M Ft.
Celldömölkön 110 m²-es, 4 szobás cs.ház, vendéglátóegységgel eladó. Ir.ár.: 14 M Ft.
K.kápolnán 2 szobás, 80 m²-es, igényes áll. cs.ház, 3000 m² telken eladó. Ir.ár.: 8 M Ft.

Info: 06-30/9938-439, 06-70/316-8752 Cím: Celldömölk, Rákóczi u. 10.
http://www.celli-udvarhaz.hu • E-mail: celli_udvarhaz_ingatlan@yahoo.com

CELLKÁBEL
Celldömölki Kábeltelevízió
INTERNET

Szélessávú Internet • 24 órás online kapcsolat • Fix havidíj

Miért?
- nincs telefon,
- nincs számolgatás,
- most 0 Ft-os bekötési díjért,
- akár 768 kbit/sec letöltés,
- szüntelen szórakozás KÁBELEN!

Ha kétségei vannak, próbálja ki havi 2500 Ft-os próbacsomaggal kötöttségek nélkül!

Mit is tud a szélessáv?
A Cellkábel Kábel-Net szélessávú kapcsolata azonos idő alatt akár tízszer több tartalmat közvetít, mint a modemes kapcsolat.
A nagyobb átviteli sebesség kihasználásával kibővülnek a web által nyújtott lehetőségek.
Az Internet-szolgáltatás segítségével valós időben használhat interaktív, video, audio és animált grafikai anyagokat tartalmazó alkalmazásokat, valamint minden olyan szélessávú kapcsolatra tervezett tartalomszolgáltatást, amelyet másképp csak nehezen érhetne el.
A szélessávú szolgáltatás ablakot nyit a világra.

Csatlakozzon most!
Akár Kábelnet ALAP, akár Kábelnet BŐVÍTETT hozzáférést vásárol,
100 %-os belépési díjkedvezményben részesül!
Bővített plusz díjcsomagtól kábelmodemet díjtalanul biztosítunk.

Ügyfélszolgálat: Celldömölk, Kossuth L. u. 16. Tel.: 95/423-423
Info@cellkabel.hu www.cellkabel.hu

Cell-Vas Kft.
VAS-MŰSZAKI BOLT

9500 Celldömölk, Dr. Géfin tér 5. (Kultúrház mögött)
Tel.: 06-95/420-015 • Cell-vas-kft.internettudakozo.hu

AUGUSZTUSI AKCIÓ!

Szerezze be legolcsóbban a szürethez a kádakat, demizsonokat!

Szőlőkádak
110 l **3.190** Ft
225 l **4.590** Ft
350 l **6.190** Ft
500 l **8.290** Ft

Demizson műanyag burkolattal
5 l **690** Ft
10 l **1.290** Ft
15 l **1.790** Ft
20 l **2.190** Ft
25 l **2.490** Ft
34 l **2.890** Ft
54 l **3.990** Ft

Szűrő+csap szőlőkádhoz **2.180** Ft

FIGYELEM! ÁREMELKEDÉS VÁRHATÓ!

Servant 5 kW kandalló **45.900** Ft
Bergen 6 kW kandalló **41.900** Ft
Lucifer 8 kW kandalló **81.000** Ft
Servant zománcos kályha **38.900** Ft
Budafok kályha **26.900** Ft

Az akciós árak a készlet erejéig érvényesek!

4 az 1-ben **barkácsgépkészlet 12.990** Ft **Mosógép 54.900** Ft
Teljesen felszerelt **kerékpár 16.900** Ft Fém sárvédő, dinamós világítás, csomagtartó
Grilles mikrosütő 19.990 Ft **Mikrosütő 15.500** Ft

Várjuk kedves Vásárlóinkat!

Nyitva tartás: H–P: 8.00–17.00 Szo: 8.00–12.00

» JEGYZET

Madarakról példát

9851

Balatoni ezermester barátom örömmel mutatta a műhelye védett falára erősített fonott virágkosarat, amire – örömére – beleköltözött egy madárpár. A „házfoglalás" után hamarosan kikeltek az éhes szájú kis sárga csőrűek. Barátom sokszor a munkát is félretéve figyelte a madárcsalád életét. Idővel megtörtént a röptetés izgalmas művelete, majd kikelt a második fészekalj.
Egyik délelőtt szomorú ábrázattal állított be hozzám. Képzeld, meghaltak a madárkák, mondta, és nem tudta, minek tulajdonítsa az eseményt. Hosszú emlékezésbe kezdett, amit röviden így tudnék felidézni.
„Jó volt nézni, hogyan készítették el a fészküket a kosárkában. Később, amikor elérkezett a költés ideje, egyikük ült a tojásokon, a másik pedig fáradhatatlanul hordta neki az elemózsiát. Miután kikeltek a fiókák, egymást váltva, szünet nélkül etették a kicsinyeket. Előbb csak kisebb rovarokat, aztán egyre nagyobbakat, a végén már lepkéket is hordtak nekik. Nem lehet elmondani azt a szorgoskodást és gondoskodást, amit több héten át láttam tőlük. Még arra is maradt idejük, hogy az előző költésből visszaszálló, már ifjonc fiókáknak is adjanak a csőrébe egy-egy falatot. Komolyan mondom, igen sok ember példát vehetne róluk."
Ez volt az én barátom rekviemje az elhunyt madárkák felett, s igaza volt. Bizony a szorgalom és gondoskodás tekintetében sok esetben példát vehetnénk a madarakról.

»VÖLGYI LÁSZLÓ

Az államalapítás ünnepe

ÚJ KENYÉR, VÁROSI KITÜNTETÉSEK

9852

Az államalapítás és az új kenyér ünnepén, augusztus 20-án városi megemlékezést tartottak. Az ünnepségen kitüntetéseket is átadtak.

Méltó módon ünnepelte a város az államalapítás több mint ezeréves évfordulóját Szent István napján. Az ünnepi szentmise után a katolikus templom előtti téren gyűlt össze az ünneplő közönség. A rendezvényen *Fehér László* polgármester köszöntötte a megjelenteket. „Szent István 1003 éve új utat választott, most is új út áll a magyarság előtt, hiszen, jövőre az Európai Unió tagja lesz az ország", mondta Fehér László. A polgármester hangsúlyozta: Celldömölknek az lesz a feladata, hogy a kistérségben központi szerepet töltsön be, a celldömölkiek egy fellendülő városban élhessenek.
Az ünnepség szónoka *Söptei Józsefné* alpolgármester volt. Ünnepi beszédében ősi igazságként a „hit, remény, szeretet" hármasára hívta fel a figyelmet, hiszen nélküle Szent István sem tudta véghez vinni tetteit. Első királyunkra emlékezve elmondta: a magyar nemzet számára megtalálta az utat, szövetségre talált Európában. A szövetséget, az összetartás fontosságát emelte ki a családon, a munkahelyen, a különféle közösségekben. „Gazdaságilag erős, művelt országra van szükség, az ország teljesítménye pedig a közösségek teljesítményére épül", mondta.
A három egyház képviseletében *Szakos Csaba* evangélikus lelkész, *Horváth Dávid* református lelkész és *Nagy Péter* katolikus plébános mondott ökumenikus kenyéráldást. A színvonalas ünnepi műsorban a Soltis Lajos Színház tagjai, valamint a Szent Benedek Általános Iskola tanulói és tanárai működtek közre szavalattal és énekkel.
Az ünnepi alkalommal városi kitüntetéseket adott át Fehér László polgármester. Celldömölk Városért Emléklap elismerést kapott *Horváth Imréné*, a Berzsenyi Lénárd ÁMK élelmezésvezetője, *Magyar József* labdarúgó-játékvezető és *Balogh Zsolt* vállalkozó, a sportklub labdarúgó-szakosztályának vezetője. Celldömölk Városért Érdemérem kitüntetésben részesült *Nagy Péter* katolikus plébános és *Szabó Endre*, volt városi képviselő.

»TULOK G.

FOTÓ: HORVÁTH IMOLA

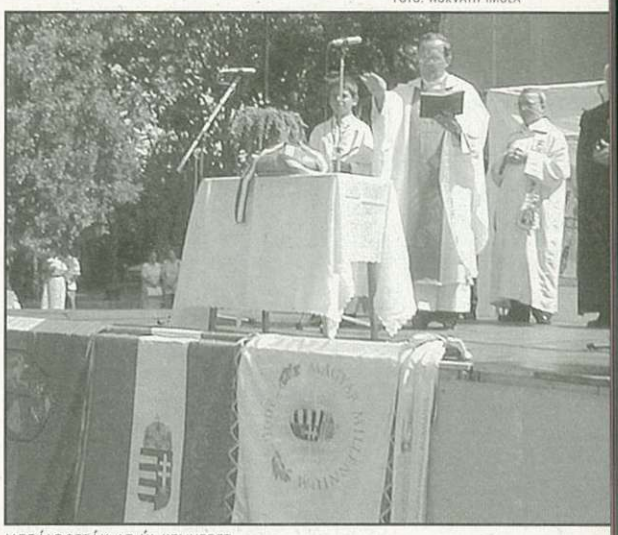

MEGÁLDOTTÁK AZ ÚJ KENYERET

AZ ORSZÁGGYŰLÉSI KÉPVISELŐK, A POLGÁRMESTER ÉS A KITÜNTETETTEK

Ülésezett a testület

Az önkormányzat képviselő-testülete lapzártánk után, augusztus 27-én tartotta soros ülését, amelyen egyebek között a város idei pénzügyi tervének első féléves teljesítéséről is szó volt. A testületi ülésről következő lapszámunkban számolunk be.

Baloldali találkozó a Ság hegyen

9853

Közel ötszázan vettek részt a Ság hegyi baloldali találkozón augusztus 16-án. A programra a megye minden részéről érkeztek, és egyebek között aláírásokat is gyűjtöttek a toronyi lignitbánya ellen.

TÓTH CSABA MEGYEI ALELNÖK, MESTERHÁZY ATTILA ÁLLAMTITKÁR, FEHÉR LÁSZLÓ POLGÁRMESTER

Nyári baloldali találkozók elnevezéssel rendezett a Magyar Szocialista Párt Vas megyében programsorozatot, amelynek záró találkozóját Celldömölkön tartották. A Ság hegyi pikniken *Fehér László* polgármester, a párt helyi szervezetének elnöke köszöntötte a megjelenteket, közöttük több szocialista országgyűlési képviselőt és Vas megyei polgármestert. Fehér László, miután a vendégeknek bemutatta Celldömölköt, örömét fejezte ki amiatt, hogy nem csak baloldaliak vettek részt a rendezvényen, többek között a képviselő-testület nem szocialista tagjai is megtiszteltték a találkozót jelenlétükkel. Jelen volt *Mesterházy Attila,* a Gyermek-, Ifjúsági és Sportminisztérium politikai államtitkára is, aki köszöntőjében hangsúlyozta: a párt országos vezetősége most Vas megyére figyel, hiszen folyamatosan jelentkeznek új tagok és szimpatizánsok, a pártépítés eredménye lehet, hogy 2006-ban a megye baloldalivá válik. A házigazda *Szita Antal* is köszöntötte a megjelenteket, kiemelve a Ság szépségét és értékét, s kérve, vigyék tovább jó hírét a településnek és a környéknek. A piknikre különbuszokkal érkeztek a megye minden részéről. A programok között szerepeltek vetélkedők, sportbemutatók, az érdeklődők bejárhatták a Ság hegyet, kötetlen beszélgetések során bemutatkoztak az MSZP tagozatai és a FIBISZ, a Fiatal Baloldaliak – Ifjú Szocialisták megyei és helyi szervezetei is. Aláírásokat gyűjtöttek a toronyi lignitbánya elleni tiltakozásul, az íveken több százan tiltakoztak a bánya megnyitása ellen.

»TULOK G.

Szeptemberi programok

9854

A hagyományos Mária-búcsú a hónap második hétvégéjén lesz. Az egyházi zarándoklathoz kapcsolódóan világi programok is lesznek: kirakodóvásár és a vidámpark mellett koncertekre várják a közönséget, fellép Kovács Kati és Solymos Tóni is.
Szeptember 21-én tartják az Éremgyűjtők Országos Cserenapját a Kemenesaljai Művelődési Központban.
A hónap utolsó hétvégéjén, 26-27-én rendezik meg hagyomány szerint a Szüreti Napokat.

Koncert a kápolnáért

18. alkalommal rendeznek Sitkén koncertet a kápolna felújításáért. Az idei rockfesztivált augusztus 30-án tartják. A program 12–13 órakor amatőr együttesek produkcióival kezdődik, és hajnali 2–3 óráig tart. A fellépők között lesz Balázs Fecó, a Lord, Deák Bill Gyula, az Edda, a P. Mobil, a Kormorán. Jegyeket 1700, a nyugdíjasoknak és a gyerekeknek 1000 forintért a helyszínen lehet vásárolni.

Pályázatok több céllal

9855

Több pályázat beadásáról döntött a képviselő-testület az augusztus eleji ülésen. A Nyugat-dunántúli Regionális Fejlesztési Tanács által meghirdetett Térség- és Település-felzárkóztatási Célelőirányzatra nyújtottak be pályázatot a Vulkán-fürdőhöz vezető gyalogos és kerékpárút építésére. A beruházás összköltsége 21,4 millió forint, ebből 14,9 millió forint igényelhető. Pályáznak a Bem József utca szilárd burkolatának kiépítésére, a 24,9 millió forintos beruházáshoz 17,4 millió forintot lehet támogatásként szerezni.
A Gyermek-, Ifjúsági és Sportminisztériumnál sportlétesítmények korszerűsítéséhez lehet támogatást nyerni. Celldömölk a futtballpálya környékének és a stadion épületének rendbetételéhez kér támogatást.
A Phare program keretében az Oktatási Minisztérium társfinanszírozásával az információs technológia kialakításához lehet pályázni az általános iskoláknak.

A búcsúztatás helye

9856

Városunkban hiányzik a halottak búcsúztatásának méltó helyszíne. A celldömölkiek már régóta szeretnék, ha megépülne a ravatalozó, aminek építése szerepelt a városvezetés választási ígéretei között is. *Fehér László* polgármester a ravatalozóval kapcsolatban elmondta, hogy két variáció merült fel a halottasház helyszínéül: az önkormányzati temető területén vagy a temetők közötti út tengelyében. Ez utóbbi mellett szólt: ha a temetőket bővíteni kell, akkor a mostanitól hátrafelé lesz arra lehetőség, hiszen ott még van önkormányzati terület.
A ravatalozó építészeti terveit *Kiniczky István* építész készíti, a rajz engedélyeztetése most van folyamatban, tudtuk meg *Dummel Ottótól,* a polgármesteri hivatal műszaki osztályának vezetőjétől. A leendő ravatalozóhoz egy elkerülő utat is kell építeni, melynek szintén készen van már a terve. Az elkerülő út a temetőnél jobbra kanyarodva fog vezetni, a viszonylag szűk hely miatt váltakozó forgalommal fog működni. Az úthoz szükséges engedélyt a közterület-felügyeletnek kell megadnia.
Fehér László azt is elmondta: elképzelhető, hogy az idén nem készül el, de akkor jövőre szeretnék megépíteni a ravatalozót, ez ügyben már folytatják az egyeztetéseket.

»T.G.

Foci, slágerek, bál Izsákfán

A HAGYOMÁNY SZERINT FALUNAPOT RENDEZTEK

9857

Zajlik az élet Izsákfán. Az idősebbek és a fiatalabbak is kikapcsolódhattak a falunapon és a nyári összejöveteleken.

Hagyományos módon rendezték meg idén is Izsákfán a falunapot augusztus 16-án. A program futballal kezdődött, ami jó alkalom volt arra, hogy a résztvevők megszabaduljanak az ebéd során felvett plusz kilóktól. A „falu" a „teleppel", illetve az igazolt játékosok az idősebbekkel versengtek azon, hogy ki talál be többször az ellenfél kapujába. A mérkőzések után tizenegyes-rúgó verseny következett, ahol a 15 éves *Zsigmond Dávid* mutatta meg, ilyenkor nemcsak a tapasztalat és a kor számít, hanem az ügyesség és a szerencse is. A kötélhúzó versenyen alkalmi csapatok mérték össze erejüket, néha még a kötél sem bírta a nehéz megpróbáltatást. *Tánczos Lajos* lovashintóval vitt végig minden érdeklődőt a településen, majd délután öt órakor a Pápai Musical Stúdió slágerekkel szórakoztatta a közönséget. A falunapi rendezvényen *Fehér László* polgármester, majd *Farkas Zoltán,* Izsákfa első embere mondott köszöntőt. Este gulyással vártak mindenkit, a bálon pedig *Radányi Károly* zenéje szolgált a jó hangulat alapjául.

A falunapon kívül is összejöttek esténként a fiatalok a klubhelyiségben beszélgetni, zenét hallgatni, videózni. Havonta rendeznek diszkót a kultúrházban, az összejövetelek különlegességét *Miltényi Dénes* segít kitalálni a fiataloknak. A nyugdíjasok számára teadélutánt szerveztek, és meg kell említeni a falubeliek vasárnapi szórakozását, a focimeccseket is.

FARKAS ZOLTÁN KÖSZÖNTŐJE UTÁN A PÁPAI MUSICAL STÚDIÓ SZEREPELT

Ezeknek a rendezvényeknek is köszönhető, hogy összetartó közösségről beszélhetünk Izsákfán.

»HORVÁTH HENRIETTA

Lehetőségek a munkaerőpiacon

9858

A nyár végén, a szezonális munka lehetőségének elmúltával, szeptemberre ismét nőhet a regisztrált munkanélküliek száma. A celldömölki helyzetről *Soós Ferencet,* a munkaügyi kirendeltség vezetőjét kérdeztük.

Soós Ferenc elmondta: az év elején 6,2 százalék volt a munkanélküli ráta, amely viszonylag magas érték itt, a Kemenesalján. Áprilisban jelentős csökkenés következett be, amikor a szezonális foglalkoztatás beindulásával és munkahelyteremtéssel száz fővel lett kevesebb a regisztrált munkanélküliek száma. Az építőiparban foglalkoztatott emberek miatt júniusra 4,8 százalékos lett a munkanélküli ráta, amely lassú ütemben, de ismét emelkedik. A pályakezdők szakmai összetétele szeptemberre alakul ki. Már most látszik, hogy a pedagógiai végzettségű és a szociális szférában elhelyezkedni kívánó pályakezdők lehetőségei csökkennek.

Celldömölköt és környékét olyan mértékű létszámcsökkenési hullám, mint amely a megye egyes kistérségeit érinti, nem éri el, fenyegető jelek azonban vannak. Néhány, elsősorban feldolgozó-ipari cég jelezte létszámcsökkentési szándékát. A ruházati ipar, mint országosan, itt is válságban van. Pozitív fejlemény a városban, hogy a volt Kermodul dolgozói egy részének ismét teremtettek munkalehetőséget: közel 70-en helyezkedhettek el.

Július 1-jétől változott a foglalkoztatási törvény, amely lehetővé teszi a munkanélküliek egy bizonyos csoportjának: ha emelt szintű együttműködést vállal a kirendeltséggel, a munkanélküli ellátás egy újabb szakaszát veheti igénybe. A feltételekről a kirendeltségen dolgozó szakembereknél tájékozódhatnak az érdeklődők.

A támogatási pénzösszegeket továbbra is elsősorban a képzésre, az idősebb korú munkanélküliek foglalkoztatásának támogatására és a pályakezdők foglalkoztatási lehetőségeinek bővítésére kívánják fordítani. Mivel tömeges, nagy létszámot érintő munkahelyek teremtésére a közeljövőben nem látnak lehetőséget, ezért a tavaly megkötött foglalkoztatási paktum résztvevői, ismerői közül minél több munkaadó, önkormányzat és civil szervezet partneri együttműködésére számít a kirendeltség.

»NÉMETH IBOLYA

Élelmezés, akcióellenőrzés

9859

Élelmezés-egészségügyi akcióellenőrzést tartottak az országos akcióhoz kapcsolódva az Állami Népi-egészségügyi és Tisztiorvosi Szolgálat celldömölki intézetének dolgozói 2004. augusztus 4-e és 6-a között Celldömölk és a városkörnyék vendéglátóegységeiben. Az ellenőrzés célja annak vizsgálata volt, hogy az egységekben betartják-e a jogszabályi előírásokat az élelmiszerbiztonság és a fogyasztók érdekében. Az ellenőrzés tapasztalatairól a városi intézet munkatársai számoltak be.

Az intézet szakembereitől megtudtuk, hogy hat egységben végeztek teljes körű ellenőrzést. Összesen hetven mintát vettek laboratóriumi vizsgálat céljából. Ezek között készétel- és fagylaltminták, valamint tiszta, elmosott felületekről vett törlésminták voltak.

A vizsgált egységek mindegyikében találtak szabálytalanságot. A leggyakoribb esetek voltak, hogy nem takarítottak, összeférhetetlen módon tárolták az árut, lejárt minőség-megőrzési idejű termékeket tartottak forgalomban. Az ellenőrzés során összesen negyvenezer forint helyszíni bírságot és szintén negyvenezer forint minőségvédelmi bírságot szabtak ki. Az akciót a fogyasztók érdekében és az élelmiszer-biztonság erősítése céljából az év folyamán többször megismétlik.

9860

A bölcsődétől a középiskoláig

Szeptemberben elkezdődnek a foglalkozások a bölcsődékben és az óvodákban, a tanítás az iskolákban. Körképünkben a nevelési és oktatási intézmények működéséről tájékozódtunk.

A Városi Bölcsőde gyereklétszáma 17-tel bővül, de a beíratás folyamatos, így a biztos létszám csak novemberre alakúl ki – mondta el az intézmény igazgatója, *Patakos Gusztávné*. Az óvodák helyzetéről *Molnár Gábor* oktatási és művelődésügyi szakreferens adott felvilágosítást. Celldömölkön két önálló óvoda működik. Alsóságon a Sági utcai óvodában négy csoport kezdi el a nevelési évet, a Városi Óvoda Koptik Odó utcai részében három csoport, a Szalóky utcaiban szintén három csoport, míg a Vörösmarty utcaiban négy csoport indul. Az intézmény vezetője *Véghné Gyürüssy Katalin*. A legkisebb óvodások létszáma szeptemberre derül ki, mert arra zárulnak le a beíratások. Az evangélikus egyház egy csoportot működtet, de *Limpárné Darabos Mária,* az óvoda vezetője tervei között szerepel, hogy majd idővel másik csoportot is indítsanak.

Az általános iskolák gyereklétszáma folyamatosan csökken. A Berzsenyi Lénárd Általános Művelődési Központ egy tanulócsoportot tudott indítani 25 fővel. Az összlétszám 234 fő. A Szent Benedek Katolikus Általános Iskolába 22–23 főt írattak be az első osztályba, így 150 tanulója van az iskolának. Az Eötvös Loránd Általános Iskola 333 tanulója közül 35 gyerek kezdi most tanulmányait, a Gáyer Gyula Általános Iskolában pedig két csoportban fogadják a 43–45 jelentkezőt. Az iskolában 512-en tanulnak. A Gáyer tagiskolája, a merseváti iskola a 2002-2003-as tanévvel megszűnt. Az ott tanulókat az anyaiskola fogadja. Az eltérő tagozat gyereklétszáma 61 fő.

A középiskolák közül a Berzsenyi Dániel Gimnáziumban 92-en (30 gimnazista a hat évfolyamos és 62 a négy évfolyamos osztályokban) kezdik meg tanulmányaikat. Az intézménynek 388 diákja van. A Celldömölki Műszaki Szakközépiskola és Szakiskolában 186 szakközépiskolás és 184 szakiskolás tanul. Az Ádám Jenő Zeneiskola és Művészeti Alapiskola dinamikusan fejlődik, növendékeinek létszáma 700 fő fölé emelkedett. Jelenleg 142 előképzőst, 304 hangszeres tanulót, 56 képzőművészettel ismerkedőt, 166 tánc, néptánc tanulót és 52 drámapedagógiát tanulót tartanak számon.

»SZIGETHY TEODÓRA

Balatoni üdvözlet

9861

Kirándulás, vetélkedő, diszkó, napfény és strandolás várta a gyerekeket idén is a balatonrendesi táborban. A nyár elejétől egészen augusztus végéig váltották egymást egyhetes turnusokban a celldömölki és a városkörnyéki gyerekek. A táborozók között voltak iskolai csoportok és szaktáborok résztvevői is. Az időjárás is kegyes volt a táborlakókhoz, a kellemes melegben nemcsak a fürdőzés, hanem a többi szabadidős program is ideális időtöltés volt a számukra.

Pákolitz István: Vargabetűk

Értesítjük a T. Szülőket, hogy az őszi, téli, tavaszi és nyári szünetet összevontan adjuk ki; ennek folytán szept. hó 1-től a köv. év aug. hó 31-ig iskolánk zárva tart.

A tanév rendje

9862

Az idei tanév – a törvényi előírásoknak megfelelően – szeptember első munkanapján, 1-jén kezdődik, az utolsó tanítási nap június 15-e lesz. A diákok ősszel, télen és tavasszal is kapnak néhány napos pihenőt. Az őszi szünet október 18-tól 26-ig, a téli szünet december 20-tól január 4-ig tart. Tavasszal április 8-a és 13-a között lesz szünidő.

Megint becsengetnek

Ha azt mondom: tél, te azt mondod: hóesés és karácsony.
Ha azt mondom: tavasz, te azt mondod: rügyfakadás és szerelem.
Ha azt mondom: nyár, te azt mondod: kánikula és vakáció.
Ha azt mondom: ősz, te azt mondod: érett gyümölcsök, költöző madarak és tanévkezdés.
Itt tartunk most. A természet örök körforgása megint meghozta a szeptembert, sárguló leveleivel, gyülekező fecskéivel és a benépesülő iskolákkal. Bevallom, néhány éve, amióta nem tanítok, így nyár végén összeszorul a szívem. Diákként és pedagógusként is nagyon szerettem a tanévkezdeteket, az augusztusi tanszervásárlásokat, a frissen meszelt osztálytermeket és a rég nem látott társakat, tanítványokat.
Persze azért együtt érzek a szomorkodókkal is, hiszen ismerem a régi bölcsességet, hogy minden kezdet nehéz. Szeretném, ha a te iskolakezdésed idén kicsit könnyebb és vidámabb lenne, ezért leírom most neked néhány tapasztalatomat, ötletemet, javaslatomat.

» Az ideális iskola

Először is a komor valóság helyett indítsd be a fantáziádat, és képzeld el, milyen lenne számodra az ideális iskola. Megkérdeztem erről néhány diákot. Íme a válaszok:
– Az ideális iskola? Olyan, mint a múzeum, ahová csak nézelődni jár az ember.
– Most mi járunk iskolába. Mi lenne, ha a jövőben a tanárok jönnének el hozzánk? Két számítógépes játék között szívesen meghallgatnánk, miként készültek fel az óráikra.
– Szerintem jó, ahogy most van. Nekem különösen a szaktantermi rendszer tetszik. Változatos, hiszen szinte minden órát más-más tanteremben töltünk. A vándorlással pedig néha annyi idő telik el, hogy már vége is a következő órának. Kell ennél jobb?
– Akkor lenne könnyű egy tantárgy, ha enni is lehetne, mint egy konzervet. És miért ne lehetne? Ma már számtalan olyan gyógyszert készítenek, ami a vérképzést, a növekedést serkenti, vagy az emlékezőképességet erősíti. Bizonyára akad olyan gyümölcs vagy élelmiszer, ami mondjuk a földrajz, a fizika vagy a kémia tanulását segítheti. Ezért evés közben rettenetesen figyelem magam, hátha rájövök a könnyű tanulás titkára. Aztán előveszem a tankönyvet, hogy ellenőrizzem a hatást. A rakott krumpliban lehet valami, mert tegnap ötöst kaptam biológiából.
Most már fordítsuk komolyra a szót!

» A hatékony tanulás

Ahhoz, hogy szívesebben leülj a tori- vagy a fizikakönyv mellé, először valamilyen módon fel kell kelteni a kíváncsiságodat a tantárgy, illetve a lecke iránt.
– Ha olyan a tananyag, ami egyébként is érdekel, akkor ez nem lesz nehéz feladat.
– Ha a következő órán tutira felelni fogsz, akkor bizonyára megpróbálod a fejedbe vésni a leckét, akármilyen nehéz és unalmas is.
– Az is előfordul, hogy a szüleid vagy éppen a tanárod iránti tisztelet ösztönöz, mert nem szeretnél szégyenkezni, leégni előtte a másnapi számonkérés miatt.
Bármelyik is legyen a motiváló tényező, a tanuláshoz szükséges legfontosabb belső feltételt megteremtetted. Ezután jöhetnek az egyéb befolyásoló tényezők.
A legfontosabb a rendszeresség. Alakítsd ki a helyes napirendedet, amiben elegendő idő jut a tanulásra, a kikapcsolódásra és az alvásra is. Minden nap próbáld betartani ezt az időbeosztást!
Bármilyen sok az elfoglaltságod, minden másnapi leckét tanulj meg! (Akkor is, ha éppen előző órán feleltél.) Mivel a tananyag egymásra épül, egy-egy rész kihagyása óriási megnemértési lavinát indíthat el, amelyet csak komoly erőfeszítéssel lehet helyrehozni. Ne feledd, sok kicsi a tanulásban is sokra megy!
Ha nagyon sok a leckéd, időnként – 40–50 percenként – tarts szünetet! Ekkor állj fel, sétálj kicsit, menj ki a szabadba, vagy szellőztesd ki a szobádat! A pihenés 7–8 perces legyen!
Ami az étkezési szokásokat illeti, teli gyomorral ne ülj le tanulni! Ugyanakkor fontos, hogy sokat igyál, mert a több folyadéktól megnő a keringő vér mennyisége, és így több oxigént kap az agyad!

» A tanulás helye

Ha van saját szobád, ötletes és ideális berendezéssel teheted számodra kedvessé. Ha ez nem áll rendelkezésedre, legyen legalább egy tanulósarkod a lakásban. Mindkét esetben fontos, hogy tarts rendet magad körül, mindennek legyen meg a helye! Gyorsítja a munkádat, ha mindent elsőre megtalálsz, és nem kell órákon át keresgélned.
Rendnek persze nemcsak otthon kell(ene) lennie, hanem a suliban is. Íme egy javaslat az iskolai házirendre. Ha van kedved, folytasd!

» Iskolai házirend

1. Ülj rendesen a padban! A te fegyelmed is hozzájárul ahhoz, hogy az iskola a második otthonod legyen. (Valamint a gerincferdülést is elkerülöd!)
2. Tanulás közben ne gondolj személyes gondjaidra, a csalánozók törzsfejlődésének rejtelmeinél nincs üdítőbb kikapcsolódás.
3. Minden tanár valóságos mártír, aki a te iskoládat választotta. Kíméld őket, mert hiába van a puska a te kezedben, a parádét ők vezénylik.
4. Felelés előtt mutatkozz be, mondd be osztályod nevét, számát és a napszaknak megfelelően köszönj! A legfontosabb részleteket ismételd meg! (Az nem lehet, hogy közben nem csengetnek ki!)
5. Felelés közben a stílusod legyen határozott és tömör. Legtöbbször elég, ha annyit mondasz: „Nem készültem."

»BALHÁSI ISTVÁNNÉ

Erősödik a barátság

9864

A németországi Mosbachból érkezett egy küldöttség az evangélikus ifjakhoz. A 15 fiatalból álló csoport két hetet töltött Celldömölkön.

Augusztus elején fogadta az Evangélikus Ifjúsági Közösség a német fiatalokat, akiket két felnőtt és egy szakmai gyakorlatát töltő, leendő pedagógus kísért el. A nagykamaszokból álló csoport egyetlen tagja sem járt még Magyarországon, ezért a celldömölki fiatalok igyekeztek megmutatni mindazt, amit az idő rövidsége lehetővé tett. Először Celldömölk városával, nevezetességeivel ismerkedtek a fiatalok, tiszteletlátogatást téve városunk polgármesterénél is. Programjukból nem hiányozhatott a Ság hegy és a megyeszékhely megtekintése sem, de része volt egy Rába-menti kenutúra is. Egy nagyobb kirándulás alkalmával felkeresték Pannonhalmát, Győrt, hajókáztak a Balatonon, és megtekintették a fővárosi augusztus 20-ai eseményeket is. Itt tartózkodásuk ideje alatt zajlott a Cell-Cup rendezvénysorozata, amelyen hasonló korú fiatalokkal találkoztak, ismerkedtek.

A csoportot vezető *Uly Schlegel* elmondta:
– Nagyon hasznos két hetet töltöttek fiataljaink Magyarországon, Celldömölkön. Meglepett bennünket a nyitottság és az őszinte érdeklődés országunk és fiataljaink élete iránt. Ugyanilyen meglepve fogadtuk a rugalmasságot, mellyel házigazdáink igyekeztek minden kívánságunkat teljesíteni. Elmondhatatlanul jó érzéssel töltött el az a vendégszeretet, mellyel a celldömölki fiatalok és a Mesteriben élő emberek fogadtak bennünket.

A vendéglátók nevében *Szakos Csaba* lelkész búcsúzott a vendégektől, akik az utolsó itt töltött napon bekapcsolódtak az istentisztelet és a liturgia menetébe. Énekszóval és zsoltárolvasással búcsúztak Kemenesaljától.

A jövő év nyarán újabb csoport érkezik majd Mosbachból, hogy közösen táborozzanak a celldömölki fiatalokkal. A delegáció vezetőjének ígérete szerint elviszik városunk és Mesteri jó hírét, vendégszerető hozzáállását, remélve, hogy újabb csoportok verbuválását és érkezését teszik ezzel lehetővé.

»NÉMETH IBOLYA

Egyesületben a házi kedvencekért

9865

Mire képes a kutyád? Erre és még több ehhez hasonló kérdésre is megkaphatja a választ az, aki a Magyar Ebtenyésztők celldömölki szervezetét felkeresi.

Az egyesület fennállásának mintegy tíz év alatt működött már több helyen. A *Horváth Csaba* által létrehozott szervezet Ságon, majd Celldömölkön tevékenykedett, míg ismét visszakerültek a két városrész közé. Mai vezetője, *Minárcsik Sándor* igényelte a téglagyári tó melletti területet, mely azóta is az ebtartók rendelkezésre áll.

A mai működési feltételekről *Molnárné Ábrahám Máriát,* az egyesület titkárát kérdeztük.

– A téglagyári tó mellett kialakított területen öt elemből álló akadálypályát alakítottunk ki. Léteznek olyan akadályok, melyek az országos ügyességi versenyek feltételeinek is megfelelnek. A mi pályánkon ezekből öt elem található meg: a ferdepalánk, a libikóka, egy ugróakadály és egy palló, valamint egy tűzkarika. Minden egyes elemnek megvan a maga feladata, hogy a kutya ügyességét, fegyelmét, kitartást alakítsa, növelje – mondja Molnárné Ábrahám Mária.

A pályára természetesen azok is kilátogathatnak, akik nem rendes tagjai az egyesületnek, de, akik tagokká válnak, még több segítséget kapnak a szervezettől és a szakemberektől. A mindössze 3000 forint éves tagdíj befizetése után nemcsak a helyszín biztosított a tanulni vágyó négylábúaknak és gazdájuknak, hanem a versenyeztetéshez, a törzskönyveztetéshez, az elletéshez és egy sor más kérdéshez is értő támogatást kapnak. Tagsági igazolványt több helyen is lehet igényelni: egyrészt az akadálypályán, ahol minden vasárnap délelőtt 10 órától várják az érdeklődőket, másrészt a Széchenyi utcában működő Kedvenceink Állateledel Boltjában.

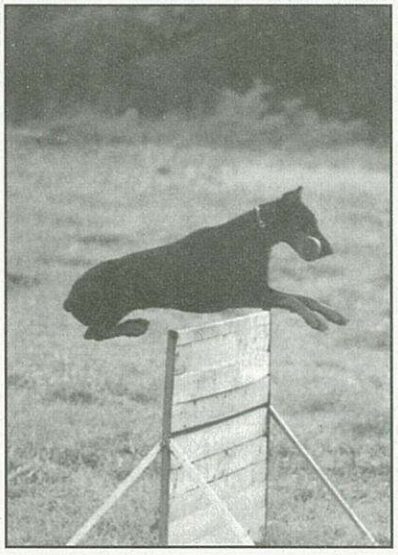

– Érdemes a kutyákat elhozni hozzánk – folytatja az egyesületi titkár. – Jó, ha minden ebtartó tisztában van azzal, hogy kedvence melyik kategóriába is tartozik: őrző-védő feladatok elvégzésére alkalmas-e, esetleg az engedelmességi parancsokra lehet és kell-e megtanítani. Az kimondható ugyan, hogy bizonyos kutyafajták genetikailag hajlamosabbak az őrző-védő feladat ellátására, de az már egyénfüggő, hogy milyen mértékben alkalmazhatóak erre. A genetikán túl minden kutya megtanítható az alapvető vezényszavak megértésére és teljesítésére. Az ülj, feküdj, lábhoz parancsok olyan alapkövetelmények, melyet jó tudni minden, viselkedni tudó kutyának. A pályán csoportosan foglalkoznak a kutyákkal, két-három szakképzett kiképző áll a gazdik rendelkezésre.

Arra a kérdésünkre, hogy az oktatás során csak a kutyák tanulnak-e vagy esetleg maguk az emberek is, Ábrahámné Molnár Mária így válaszolt:
– Mondják, hogy a kutya olyan lesz, mint amilyen a gazdája. Magukban az ebeket kísérő emberekben is ki kell alakulnia a fegyelmezettségnek, amit csak ez után várhatnak el négylábú barátaiktól. Az alkalmazkodás képességének az emberben éppúgy meg kell lennie, mint az állatban. Sőt a gondolatok összerendezettségének is először kell kialakulnia a gazdában, és csak ezt követően várhatja el a kutyájától.

»NÉMETH IBOLYA

9866

Régen volt, hogyan lesz – A moziról

Nagy izgalommal fogtam neki feladatomnak, hogy nézzek utána a celldömölki mozizás történetének. A könyvtárban eltöltött idő, a rengeteg beszélgetés azokkal az emberekkel, akiknek szívük-lelkük a mozi, és akik még folyamatosan láttak teltházas előadásokat, tanúi voltak a mozi megszűnésének, nagyon hasznos volt. Miért nincs Celldömölkön mozi? Miért nem lehetett eredménnyel vezetni a Szikrát? Nagyon sok kérdést tehetnénk fel, de biztos választ senki nem tud adni.

» Mozija lett Celldömölknek

A kezdeti időknek mikrofilmeken lehetett utánanézni régi újságcikkekből. „A mozik egyre népszerűbbek", „Teltházas előadások", szóltak a címek. Celldömölkön 1908-ban kezdte meg működését a Misztrik-Bioskop Vállalat. Sokan jártak moziba, naponta új műsorral jelentkeztek, és ez volt az emberek egyik fő információforrása. „Mozi az iskolás gyerekeknek" olvasható a Kemenesvidék című folyóirat 1909. október 3-ai számában. Ekkor az Uránus Mozifénykép Vállalat a filmforgalmazó. A Vitográf-Mozgószínház Vállalat is Celldömölkre került. Székhelyük Budapesten volt, így a celli mozinak nem kellett kölcsönzött filmeket játszani. Első estéjükön a Perditák című, kétezer méter hosszú filmet vetítették. Aztán 1914-től Mészáros János lett a mozi vezetője. Új, kedvezőbb szerződéseket köt, így a mozi tisztább képeket kap. Változásokat visz végbe: hatszemélyes pháholyokat alakítanak ki.

» Bérlők, filmek

A következő információt a moziról, az 1935-ös évről kaptam. Az igazi tulajdonos eltűnt. Ekkor Nagy József és G. Helbert János voltak az intézmény bérlői. Sikerrel vezették a vetítéseket, nem sajnálva pénzt és energiát. A mozi nagy felújítására 1939-ben került sor, majd 1944-ben bomba zuhant az épület piac felőli oldalára, a megrongálódott berendezéseket ismét cserélni kellett. A mozi már nem ment elég jól. A bérlőket 1948-ban elküldték. Ezután több vezetője is akadt a mozinak, a vetítések folyamatosan mentek, de elkezdődött a szünnapok beiktatása, majd a `80-as, `90-es években fogyatkozott meg drasztikusan a moziba járók létszáma.

» Amikor a pénz kevés

Celldömölknek rendelkezésére állt egy mozizásra alkalmas terem, vetítőgép és személyzet, de kellettek a filmek, amelyekhez a forgalmazóknál lehetett hozzájutni, és esetenként a műszerészre is szükség volt, aki karbantartotta a műszereket. Ezeket a feladatokat a Vas Megyei Moziüzemi Vállalat látta el, ami 1994. február 28-án megszűnt. A filmforgalmazó és az egyéb szolgáltatásokat a Savaria Mozi végezte, az intézményt a Kemenesaljai Művelődési Központhoz csatolták. A mozi önfenntartó volt, de csak az alapvető költségeit tudta fedezni.

» Végleg kihunyt a Szikra

Az önkormányzat 1999-ben döntött a moziról: kiadta magánvállalkozásba. Szemünk előtt változott át a régi mozi. A székek eltűntek, a falakat befestették, mozi-diszkó várta az érdeklődőket, akik bizony kevesen voltak. Az épület csak áll, üres, mindent elvittek belőle. A lehetősége sem maradt meg, hogy az legyen, ami egykor volt.

Innen-onnan

• A teltházas mozielőadásokon 1909-ben 10 fillérért adták a jegyeket, 1910-ben a Korona Szálló nagytermében az I. hely 60 fillérbe, a II. hely 40 fillérbe, a III. hely 20 fillérbe került, a központi kávéházban ingyen lehetett vetítésre menni.

• Furcsa érzés a 40-es évek filmplakátjait látni. Régi képek, mégis sok ismerős arc néz le róluk. Ki ne ismerné Tolnay Klárit vagy Kabos Gyulát és az ő „Hippodromját"? A képek híres filmekre hívtak akkoriban: az Éjfélre kiderül címűre, a Szakítani nehéz dologra, a Hat hét boldogságra, a Pesti mesére és rengeteg másra. Nem csak magyar filmeket vetített a Szikra, eljutott ide Marlene Dietrich és Johnny Weissmüller, de az érdeklődők olasz, orosz és angol filmeket is láthattak.

• Az 50-es évektől rengeteg orosz alkotást vetítettek, majd a 90-es évekre már mindenféle film eljutott hozzánk műfajtól és származástól függetlenül. A Szikrában is elsüllyedt a Titanic, ami rengeteg érdeklődőt vonzott.

• Az önálló mozi megszűnése óta a Kemenesaljai Művelődési Központ vetít alkalmanként filmeket. Legutóbb, a művészeti fesztivál ideje alatt két magyar alkotást is láthattak a nézők: a Végre itt a nyár ifjúsági filmet és a Szeniván napja filmvigjátékot.

A mozizás sorsa Celldömölkön? Kérdőjelekkel teli.

Köszönet a segítségért a könyvtár dolgozóinak, Pálné Horváth Máriának, Nagy Endrének, Szabó Lászlónak

»SZIGETHY TEODÓRA

9866

Régen volt, hogyan lesz – A moziról

Nagy izgalommal fogtam neki feladatomnak, hogy nézzek utána a celldömölki mozizás történetének. A könyvtárban eltöltött idő, a rengeteg beszélgetés azokkal az emberekkel, akiknek szívük-lelkük a mozi, és akik még folyamatosan láttak teltházas előadásokat, tanúi voltak a mozi megszűnésének, nagyon hasznos volt. Miért nincs Celldömölkön mozi? Miért nem lehetett eredménnyel vezetni a Szikrát? Nagyon sok kérdést tehetnénk fel, de biztos választ senki nem tud adni.

» Mozija lett Celldömölknek

A kezdeti időknek mikrofilmeken lehetett utánanézni régi újságcikkekből. „A mozik egyre népszerűbbek", „Teltházas előadások", szóltak a címek. Celldömölkön 1908-ban kezdte meg működését a Misztrik-Bioskop Vállalat. Sokan jártak moziba, naponta új műsorral jelentkeztek, és ez volt az emberek egyik fő információforrása. „Mozi az iskolás gyerekeknek" olvasható a Kemenesvidék című folyóirat 1909. október 3-ai számában. Ekkor az Uránus Mozifénykép Vállalat a filmforgalmazó. A Vitográf-Mozgószínház Vállalat is Celldömölkre került. Székhelyük Budapesten volt, így a celli mozinak nem kellett kölcsönzött filmeket játszani. Első estéjükön a Perditák című, kétezer méter hosszú filmet vetítették. Aztán 1914-től Mészáros János lett a mozi vezetője. Új, kedvezőbb szerződéseket köt, így a mozi tisztább képeket kap. Változásokat visz végbe: hatszemélyes páholyokat alakítanak ki.

» Bérlők, filmek

A következő információt a moziról, az 1935-ös évről kaptam. Az igazi tulajdonos eltűnt. Ekkor Nagy József és G. Helbert János voltak az intézmény bérlői. Sikerrel vezették a vetítéseket, nem sajnálva pénzt és energiát. A mozi nagy felújítására 1939-ben került sor, majd 1944-ben bomba zuhant az épület piac felőli oldalára, a megrongálódott berendezéseket ismét cserélni kellett. A mozi már nem ment elég jól. A bérlőket 1948-ban elküldték. Ezután több vezetője is akadt a mozinak, a vetítések folyamatosan mentek, de elkezdődött a szünnapok beiktatása, majd a '80-as, '90-es években fogyatkozott meg drasztikusan a moziba járók létszáma.

» Amikor a pénz kevés

Celldömölknek rendelkezésére állt egy mozizásra alkalmas terem, vetítőgép és személyzet, de kellettek a filmek, amelyekhez a forgalmazóknál lehetett hozzájutni, és esetenként a műszerészre is szükség volt, aki karbantartotta a műszereket. Ezeket a feladatokat a Vas Megyei Moziüzemi Vállalat látta el, ami 1994. február 28-án megszűnt. A filmforgalmazó és az egyéb szolgáltatásokat a Savaria Mozi végezte, az intézményt a Kemenesaljai Művelődési Központhoz csatolták. A mozi önfenntartó volt, de csak az alapvető költségeit tudta fedezni.

» Végleg kihunyt a Szikra

Az önkormányzat 1999-ben döntött a moziról: kiadta magánvállalkozásba. Szemünk előtt változott át a régi mozi. A székek eltűntek, a falakat befestették, mozi-diszkó várta az érdeklődőket, akik bizony kevesen voltak. Az épület csak áll, üres, mindent elvittek belőle. A lehetősége sem maradt meg, hogy az legyen, ami egykor volt.

Innen-onnan

• A teltházas mozielőadásokon 1909-ben 10 fillérért adták a jegyeket, 1910-ben a Korona Szálló nagytermében az I. hely 60 fillérbe, a II. hely 40 fillérbe, a III. hely 20 fillérbe került, a központi kávéházban ingyen lehetett vetítésre menni.

• Furcsa érzés a 40-es évek filmplakátjait látni. Régi képek, mégis sok ismerős arc néz le róluk. Ki ne ismerné Tolnay Klárit vagy Kabos Gyulát és az ő „Hippodromját"? A képek híres filmekre hívtak akkoriban: az Éjfélre kiderül címűre, a Szakítani nehéz dologra, a Hat hét boldogságra, a Pesti mesére és rengeteg másra. Nem csak magyar filmeket vetített a Szikra, eljutott ide Marlene Dietrich és Johnny Weissmüller, de az érdeklődők olasz, orosz és angol filmeket is láthattak.

• Az 50-es évektől rengeteg orosz alkotást vetítettek, majd a 90-es évekre már mindenféle film eljutott hozzánk műfajtól és származástól függetlenül. A Szikrában is elsüllyedt a Titanic, ami rengeteg érdeklődőt vonzott.

• Az önálló mozi megszűnése óta a Kemenesaljai Művelődési Központ vetít alkalmanként filmeket. Legutóbb, a művészeti fesztivál ideje alatt két magyar alkotást is láthattak a nézők: a Végre itt a nyár ifjúsági filmet és a Szeniván napja filmvigjátékot.

A mozizás sorsa Celldömölkön? Kérdőjelekkel teli.

Köszönet a segítségért a könyvtár dolgozóinak, Pálné Horváth Máriának, Nagy Endrének, Szabó Lászlónak

»SZIGETHY TEODÓRA

9867

Nemzetközi kézilabda-fesztivál

Az idei, a hetedik Cell-Cup kézilabda-fesztivál augusztus 12-e és 18-a zajlott városunkban tíz ország (Bulgária, Csehország, Katar, Lengyelország, Lettország, Litvánia, Macedónia, Magyarország, Nigéria és Szerbia-Montenegró) 55 csapatának részvételével. A csapatok nyolc kategóriában küzdöttek a végső győzelmekért. Az előző évekhez hasonlóan a mérkőzések után kulturális programok várták a résztvevőket, a város lakóit, az ide érkező vendégeket. Az idei fesztiválhoz kegyes volt az időjárás is, hiszen minden programot a szabadban sikerült megrendezni.

A kézilabda-fesztivál első napján a csapatok beérkezése után a hagyományos vendégköszöntővel vette kezdetét a programsorozat. Új helyszínen, a Kemenesaljai Művelődési Központ előtt felállított színpadon művészeti csoportok köszöntötték a városunkba érkező csapatokat és a kilátogató érdeklődőket. A celldömölki Rocky-Dilly és a Kemenesalja Néptánccsoport a tőlük megszokott színvonalas műsorral örvendeztették meg a nézőket. A 95-ös körzet nevű együttes bemutatkozása után a Fény Duó zenekar utcabáljával zárult a nap.

A fesztivál első játéknapján, szerdán, mindhárom helyszínen, Celldömölk, Ikervár és Sárvár sportcsarnokaiban is megkezdődtek a mérkőzések és tartottak egészen vasárnap estig. A nyolc korcsoportban (négy lány, négy fiú) képviseltette magát Celldömölk város is az Eötvös iskola „C" kategóriás fiúkkal és „J" kategóriás lányokkal, a Gáyer iskola „D" kategóriás fiúkkal és a CVSE legidősebb korcsoportos fiú csapataival. Természetesen a játékosok is bemutatkoztak Celldömölk lakóinak a hagyományos karneváli felvonuláson, ahol minden csapat képviseltette magát országa zászlajával. A város utcáin végigvonulva remek hangulatban ért a tömeg a KMK elé, ahol az ünnepélyes megnyitón *Fehér László* polgármester és *Süle Nándor* főszervező köszöntötte a megjelenteket. A táncskolások és a mazsorettek bemutatója után kezdetét vette a tűzijáték.

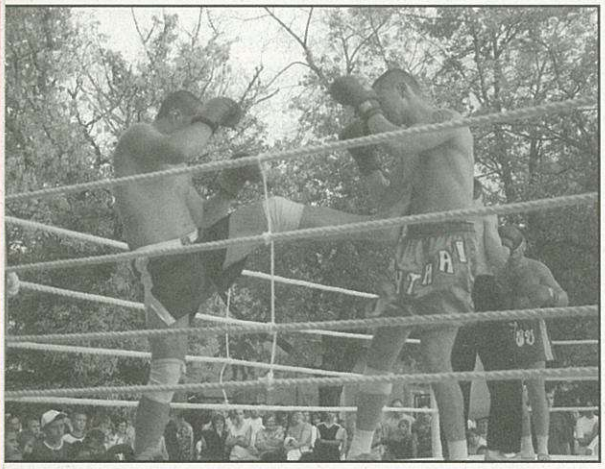

A remek időnek is köszönhetően minden este szépszámú közönség látogatott ki a programokra, többek között a Fiesta és a Crystal zenekarok koncertjére. Mindkét együttes üde színfoltja volt a fesztiválnak. Bemutatkoztak a helyi zenekarok és a soproni Galaxi együttes is, esténként az utcabálokon más-más zenekar húzta a talpalávalót. A gulyásfőző verseny helyszíne körül sétálók orrát remek illatok csapták meg, a finom falatok után pedig izgulhattak a kilátogatók, kinek a nevét olvassák majd fel győztesként a Cell-Cup nyereményszelvények kisorsolásakor. A zárógálán a Tűzmadarak, a Club Danze Smeraldo táncospár és a Rocky-Dilly csoport szórakoztatta a közönséget, miközben a csapatok átvehették megérdemelt jutalmaikat a díjkiosztó ünnepségen, melynek végén tűzijáték zárta az idei fesztivált. A zárógálán, a díjátadó után *Söptei Józsefné* alpolgármester asszony búcsúzójában elhangzott egy mondat: „Jövőre, veletek, ugyanitt!" Talán így lesz...

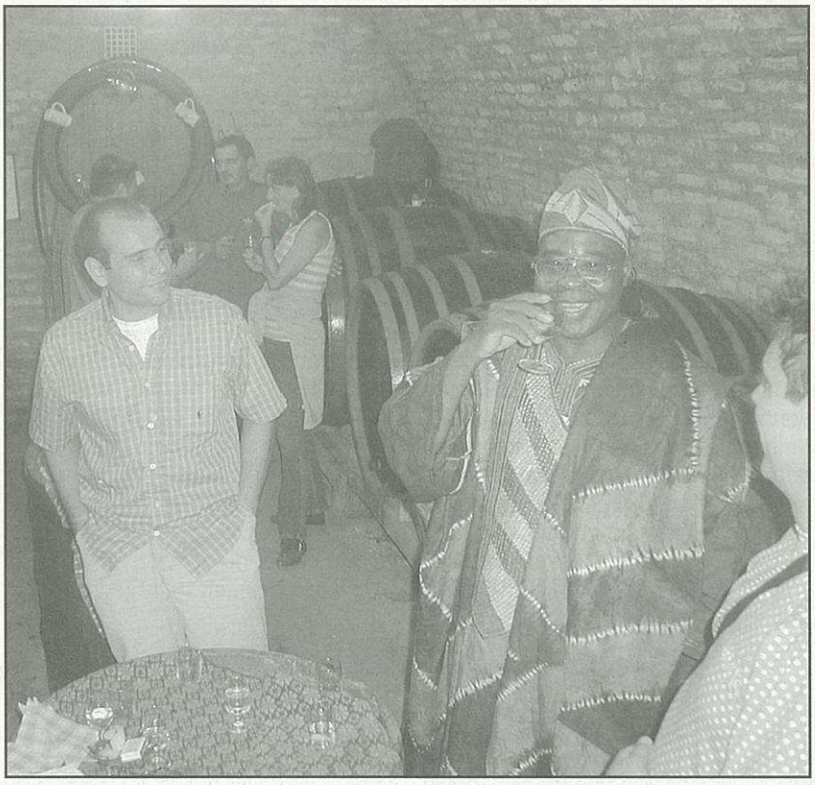

»VASS VERA, HORVÁTH IMOLA

Megkérdeztük » válaszoltak Drága az iskolakezdés?

»KÉRDEZ: SZIGETHY TEODÓRA

»FOTÓ: HORVÁTH IMOLA

Némethné Nagy Katalin

Attól függ, mennyit enged meg a pénztárca. Vannak, akiknek nem olcsó a tanévkezdés. Két iskolás gyerekem van, és sajnos nem mindig tudnak egymástól tankönyveket örökölni. Általános iskolásoknak 7–8 ezer forintba kerülnek a könyvek, középiskolában pedig fejenként több mint 10 ezer forintot kell fizetni értük. A tankönyvekhez még füzetek, írószerek is tartoznak, és a táskákat is gyakran kell cserélni. Vannak dolgok, amiket csak induláskor szabad megvenni, mert volt már, hogy feleslegesen vásároltunk.

Göcsei Judit

Nagyon drága az iskolakezdés. Tavaly kezdtem a gimnáziumot, és örököltem ugyan könyveket, de így is rengeteget kellett fizetnünk. Az általános iskolai füzetcsomagok ára még elviselhető volt, de a középiskolaiaké már jóval több. Mindig Celldömölkön vásárolunk, néha kihasználjuk az akciókat, de akadnak váratlan kiadások is. Írószereket általában évente, iskolatáskákat kétévente kell újítani. Ami rengeteget segített ebben az évben, hogy nagycsaládosok lévén ingyen kapjuk a könyveket.

Dr. Györkösné Radó Mária

Igen, drága az iskolakezdés. Három gyerekem van, két gimnazista és egy általános iskolás. Évről évre sok mindent kell megvennünk. Örökölni sem tudnak egymástól, mert a kiadások gyakran változnak, és lehet, hogy másik kiadó könyvét rendeltetik meg. Az egyéb eszközöket inkább hipermarketekben szerezzük be, ott a legolcsóbbak. Eddig átlagosan minden évben 60-70 ezer forintot adtunk ki az iskolakezdésre. Sajnos ez nem csak a nagycsaládosoknak megterhelő, hanem a kisebbeknél is gyakran előforduló probléma.

Héricsné Vass Éva

9868

Nem olcsó a tanévkezdés. Nálunk még csak az egyik gyerek jár iskolába, de jövőre a másik is elsős lesz, és ide több minden kell. A tankönyvek drágák, és az öröklés nehéz, hiszen az első években inkább csak munkafüzeteket használnak. Ahogy a gyerekek nőnek, úgy kell a testnevelés felszerelést is cserélni. Természetesen az iskolatáska, a tolltartó, a rajzfelszerelés is idővel újításra szorul, de mindenképpen érdemes a minőséget választani. Füzeteket, írószereket minden évben vásárolunk a helyi üzletekben.

Szeptemberi központi orvosi ügyelet (CSontváry Patika, Telefon: 95/423-742

9869

1. hétfő	**dr. Bérdi Gusztáv**	Tompa Kálmánné
2. kedd	**dr. Schrott Olga**	Karádi Ferencné
3. szerda	**dr. Nagy János**	Horváth Katalin
4. csütörtök	**dr. Pánykó Magdolna**	Tompa Kálmánné
5. péntek	**dr. Kiss Imre**	Karádi Ferencné
6. szombat	**dr. Pánykó Magdolna**	Horváth Katalin
7. vasárnap	**dr. Kovács Zoltán**	Tompa Kálmánné
8. hétfő	**dr. Kovács Larissza**	Karádi Ferencné
9. kedd	**dr. Szabó Ildikó**	Horváth Katalin
10. szerda	**dr. Mesterházy Gábor**	Tompa Kálmánné
11. csütörtök	**dr. Pánykó Magdolna**	Karádi Ferencné
12. péntek	**dr. Nagy Ildikó**	Horváth Katalin
13. szombat	**dr. Pánykó Magdolna**	Tompa Kálmánné
14. vasárnap	**dr. Schrott Olga**	Karádi Ferencné
15. hétfő	**dr. Gájer Tatjána**	Horváth Katalin
16. kedd	**dr. Szabó Ildikó**	Tompa Kálmánné
17. szerda	**dr. Kovács Zoltán**	Karádi Ferencné
18. csütörtök	**dr. Pánykó Magdolna**	Horváth Katalin
19. péntek	**dr. Tőzsér Mária**	Tompa Kálmánné
20. szombat	**dr. Pánykó Magdolna**	Karádi Ferencné
21. vasárnap	**dr. Nagy Ildikó**	Horváth Katalin
22. hétfő	**dr. Szente Tamás**	Tompa Kálmánné
23. kedd	**dr. Shrott Olga**	Karádi Ferencné
24. szerda	**dr. Kovács Larissza**	Horváth Katalin
25. csütörtök	**dr. Pánykó Magdolna**	Tompa Kálmánné
26. péntek	**dr. Kiss Imre**	Karádi Ferencné
27. szombat	**dr. Nagy János**	Horváth Katalin
28. vasárnap	**dr. Márton Katalin**	Tompa Kálmánné
29. hétfő	**dr. Gájer Tatjána**	Karádi Ferencné
30. kedd	**dr. Mesterházy Gábor**	Horváth Katalin

Az ügyeleti rendben fenntartják a változtatás jogát.

A cigaretta és az utódok

9870

A cigarettázás és a környezeti dohányfüst (passzív dohányzás) a fogamzásra, a terhességre és a magzatra is hatnak. A dohányzó férfiak esetében az ivarsejtek száma kevesebb, a mozgásuk és aktivitásuk csökken, ezért a megtermékenyítő-képességük gyengébb. A dohányzó nők esetében kisebb az esélye a megtermékenyülésnek, illetve a megtermékenyült petesejt beágyazódásának és a terhesség kihordásának.

A cigarettafüstben lévő szénmonoxid miatt az anyai vérnek kisebb az oxigéntartalma. A kisebb méhlepény és a rossz vérkeringés együttes eredménye: állandó magzati oxigénhiány, "fuldokló" magzat. A dohányfüstben lévő több mint 4000 féle mérgező, egészségre ártalmas anyag többsége átjut a méhlepényen, és közvetlenül károsítja a magzatot. A terhesség alatti dohányzás esetén gyakoribb a koraszülés, a kis súllyal született és éretlen újszülött. A dohányzó anya újszülöttje átlagosan 1350 grammal kisebb súlyú és 1,5 centiméterrel rövidebb, mint a nem dohányzó anyáké. Ez a fejlődésbeli visszamaradás magasabb halálozással is jár. Dohányzó nők esetében az újszülötteknél gyakrabban fordulnak elő fejlődési rendellenességek (például végtaghiány). Kívánjuk, hogy érezze át a felelősségét minden várandós kismama, és adja meg az esélyt magzatának az egészséges élethez! *ÁNTSZ*

9874

Felhívás

A celldömölki önkormányzati adóhatóság nevében augusztus 31-ig értesítésben tájékoztatjuk az adózókat folyószámlájuk egyenlegéről. Az értesítő tartalmazza az előző évi hátralék vagy túlfizetés összegét, a 2003. évre megállapított helyi és gépjárműadót, pótlékot, valamint az értesítő elkészítéséig történt befizetéseket. Mellékeljük a 2. félévi adó befizetéséhez szükséges csekkeket is, melyeknek befizetési határideje szeptember 15-e.

Tájékoztatjuk továbbá az adófizető állampolgárokat, hogy a következő évtől lehetőségük lesz a szolgáltatási díjakhoz hasonlóan a kivetett adók befizetéseit lakossági folyószámláról is kiegyenlíteni. A módszer előnye, hogy postai sorban állás nélkül fizethetik meg az adójukat, a bankok automatikusan teljesítik a terheléseket. Felhatalmazó levelet juttatunk el Önöknek, amelyben lehetőségük lesz arra, hogy az OTP-nél vezetett folyószámláról esedékes adójukat a bank automatikusan leemelje. Természetesen ez nem kötelező, de mind az adófizető állampolgár, mind az adóhatóság részéről előnyös lehet.

9875

Betyár-gulyás győzött

A Magyar Demokrata Fórum 10 éve, az utolsó orosz katona kivonulása, a szabadság napja tiszteletére minden évben megrendezi főzőversenyét, melyre az ország minden megyéjéből hív képviselőket. Az idei évben a versenyt a Somló-hegyen rendezték június 28-án 17 megye részvételével. Vas megyét a Sághegy Fogadó 3 fős csapata, *Czikli Judit, Orbán Eszter* és *Varga György* képviselte. A verseny gulyás-parti volt, mindenki olyan gulyást főzött azonban, amilyet akart. A Dabrókai Csárda közelsége miatt a celliek a betyárgulyás elkészítése mellett döntöttek. A verseny végén a zsűritagok kóstolója után megszületett az eredmény, ami a celliek választását igazolta: győzött a betyár-gulyás.

Ugye kíváncsiak Önök is, miből áll a betyár gulyás? Czikli Judit elárulta nekünk a titkot. Először is meg kell pirítani a szalonnát, majd a szalonna zsírjában megpároljuk a hagymát. Ezt felengedjük tyúkhúsleves levével, beletesszük a marhahúst, a burgonyát és a zöldségeket. A végén házi csipetkével gazdagítjuk. Természetesen fűszerek sem hiányozhatnak: só, bors, fokhagyma, őrölt kömény, piros paprika. Tálaláskor pirított szalonnával díszítjük. Jó étvágyat kívánunk!

»VASS VERA

Hirdetmény

9876

Celldömölk Város Önkormányzatának Képviselő-testülete értékesíteni kívánja a tulajdonát képező 731. hrsz.-on nyilvántartott Celldömölk, Rákóczi u. 12. Szám alatti 570 négyzetméter térmértékű lakóház, udvar, gazdasági épület megnevezésű ingatlanát.

Eladási ár: 9 millió forint.

Az ingatlan telefonon történő egyeztetés után munkanapokon 8-16 óráig megtekinthető. További felvilágosítás a polgármesteri hivatal vagyonkezelőjénél, illetve a 95/421-833-as telefonon kapható.

Árverés

9877

Celldömölk Város Önkormányzatának Képviselő-testülete nyilvános árverésen kívánja értékesíteni a tulajdonát képező Celldömölk, Sághegyi Tájvédelmi Körzetben lévő, 3996/1. hrsz.-ú, 528 négyzetméter nagyságú szőlő megnevezésű és 3996/2. hrsz.-ú, 872 négyzetméter nagyságú szőlő, kert, gazdasági épület megnevezésű ingatlanait. (A volt gimnáziumi pincét és területét.)

Az ingatlan kikiáltási ára: 6 millió forint+áfa. Az árverés időpontja: 2003. szeptember 5. (péntek) 9 óra.

Helyszíne: a polgármesteri hivatal emeleti tanácskozó terme.

Az ingatlanra csak az licitálhat, aki az árverés megkezdése előtt 600 ezer forint letéti díjat a polgármesteri hivatal pénztárába befizet. Fizetési eszközként csak készpénz fogadható el. A letéti díj a vevő által fizetendő vételárba beszámít, a többi résztvevő számára az árverés befejezése után visszafizetik. Az ingatlan tulajdonjogát a liciten résztvevők közül az szerzi meg, aki a legmagasabb összegű vételár egy összegben való megfizetésére tesz ajánlatot.

Az ingatlan megtekinthető: 2003. szeptember 2-án 10-12 óráig.

Az árverés nyertesének feladata és költsége az adásvételi szerződés elkészíttetése legkésőbb a licit időpontját követő 30 napon belül. A vételár kifizetése a szerződés megkötését követő nyolc napon belül esedékes.

További felvilágosítás a polgármesteri hivatal vagyonkezelőjénél, illetve a 95/421-833-as telefonon kapható.

» Anyakönyvi HÍREK

9878

Celldömölk

Házasság: Bödör Gyula és Kocsi Mónika, Nagy Viktor és Garas Krisztina, Németh Tibor és Nagy Krisztina, Czigler Péter Csaba és Niczki Krisztina, Füzesi László Tamás és Kovács Lívia, Kerekes Gábor János és Németh Klára Szilvia, Molnár Krisztián és Vargyai Tünde, Nagy László és Györe Katalin, Kuthi László Tamás és Takács Eszter, Füzfa László és Árvai Livia, Papp Imre Roland és Péter Katalin, Imreh Norbert és Németh Csilla, Illés József és Vázsonyi Beáta.

Születés: Molnár Lajos és Németh Rita fia Lajos, Kovács Sándor és Nagy Irén fia Adrián, Takács Krisztián Zsolt és Deé Nikoletta fia Bálint, Tüzes Zoltán és Kovács Katalin leánya Borbála.

Halálozás: Nyéki Irén Mária, Szabó Sándor, Szalay Imre László, Tóth Imréné sz. Csrenkovics Erzsébet, Kálmán Ottó Szilveszterné sz.Hideg Mária Ilona, Zala Istvánné sz.Gersey Ilona, Bárdossy Jenő.

Kenyeri Születés: Papp Ferenc és Varga Ágnes Éva leánya Laura Noémi.

Boba Születés: Nemes Attila és Somogyi Adrienn fia Adrián.

Kemenesmagasi

Születés: Bogdán József és Vass Mária leánya Dzsenifer Barbara.

Jánosháza

Születés: Csik József és Sipos Mária leánya Rebeka, Schinkovics Károly és Somogyi Teodóra leánya Eszter, Horváth Attila és Albert Veronika leánya Alexandra.

Pápoc

Születés: Horváth Géza és Kasza Szilvia leánya Evelin.

Köcsk

Születés: Illés Lajos és Görög Anita leánya Lili.

Ostffyasszonyfa

Születés: Mihácsi Sándor Csaba és Mihácsi Bernadett Mária leánya Noémi.

Halálozás: Németh József.

Három öngól Keszthelyen

9879

FC Keszthely-Celldömölki VSE 6-1 (3-1)
Keszthely, 400 néző. Magyar Kupa labdarúgó-mérkőzés. Vezette: Makk László (Rózsa, Kovács).
Keszthely: Szabó – Papp, Dencs, Magyar, Gáti – Sipos, Varsányi (Kovács P.), Potharn (Kalmár), Bencze – Koczor (Fodor), Purt. Edző: Varsányi Sándor.
Celldömölk: Nagy – Latyák (Sali), Tebeli, Csákvári, Kovács Sz. – Manganelli, Stefanik (Győrvári), Lengyel – Horváth, Ujhegyi, Sulyok (Tóth). Edző: Fedor Sándor.
Gólszerzők: Latyák (öngól), Kovács (öngól), Potharn, Purt (11-esből), Bencze, Nagy (öngól), ill. Manganelli.

A 15. és a 21. percben lőtt szögletrúgások után két öngóllal megnyugtató vezetésre tett szert a Balaton-parti gárda. Igaz, a játékot is ők irányították, melynek eredményeként a 27. percben már háromgólos vezetésnek örülhettek. A mérkőzésre betévedt és a csapatok játékát szemlélő semleges nézők magasabb osztályú csapatnak nem a cellieket tartották. Szünet után, a folytatásban is a keszthelyi fiúk voltak az eredményesebbek, pedig Manganelli félidő végén hosszabbításban lőtt gólja némi reményre adott okot. A reményeket azonban Purt már a 46. percben 11-esből lőtt góljával le is hűtötte a még bizakodó celli szurkolók körében. A második játékrészben a pályán egy szétesett celli csapatot láthattak a nézők, amely ugyan többször is elért az ellenfél kapujáig, de ott mindent elrontott. A mérkőzés vége felé aztán az egy percen belül elért keszthelyi két találat véglegesítette a megalázó vereséget. Előbb a 78. percben Bencze pompás kapásgólja, majd egy perccel később Nagy ügyetlen mozdulatából esett harmadik öngóllal kialakult a végeredmény. A látottak alapján, a három öngól ellenére is, megérdemelten jutott a legjobb 32 csapat közé a hazai csapat.

»TIM

» APRÓHIRDETÉS

Eladó egy 13 éves ZUK benzin- és gázüzemű, 300 literes Elin fagyasztószekrény, kettő 60x150 -es Sofa ablak és egy 90x240-es Sofa erkélyajtó, egy 120x150-es és egy 180x150-es Csepregi ablak. Érdeklődni: 06 20/927-7031

Simson S51B1 segédmotor, 1981-es, üzemképes állapotban, műszerfallal, oldalcsomagtartóval, metálkék-fehér színben eladó. Érd. egész nap a 20/466-8710 telefonon. Babettát beszámítok! Irányár: 50.000 Ft

A Ság hegyen kordonos szőlő pincével, felszereléssel sürgősen eladó. Érdeklődni: 06 20/253-0982

300 négyszögöl kordonos szőlő a Ság hegyen kétszintes pincével, felszereléssel eladó. Érdeklődni: 95/424-174

Eudóra automata mosógép megkímélt, kitűnő állapotban olcsón eladó. Érd.: 06 95/421-306.

Ötrészes, régi típusú ülőgarnitúra megkímélt állapotban eladó. Irányár: 40.000 Ft. Érdeklődni: 06 30/253-4983.

1984-es Citroen Visa májusban lejárt műszakival, jó motorikus állapotban olcsón eladó. Érd.: 06 95/421-868.

CBA
A mindennapok megoldása AKCIÓ!

Celldömölk CBA Market
Sági u. 18.
Akciós ajánlata

Fagyasztott csirkefarhát	**119** Ft/kg
Fagyasztott csirkemáj	**389** Ft/kg
Fagyasztott csirkeszárny	**229** Ft/kg
Fagyasztott pulyka porcoshús	**299** Ft/kg
Lecsókolbász	**389** Ft/kg
Hunnia Párizsi	**359** Ft/kg
Lotti tejital 2,8%	**99** Ft/l
CBA kenyér 0,79 kg	**90** Ft/db
Étolaj brölio 1l	**239** Ft/l
Pápai löncshús 400 gr	**139** Ft/db
CBA margarin 500 gr	**115** Ft/db

Katalógus megérkezett,

gyere be, ezt nézheted...

Ne maradj le róla!
Sulinet expressz

9500 Celldömölk, Dr. Géfin Lajos tér 2.
Telefon: 95/521-125, www.sulinet.hu
9600 Sárvár, Hunyadi u. 13-2.

pannon pipics Kft. hivatalos értékesitő hely

HOTLINE: 06-70/514-8674

RÉPCELAK

Lehűtöttük a kamatokat!

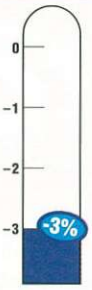

2003. szeptember 30-ig

SZEMÉLYI KÖLCSÖN AKCIÓ a Répcelak és Vidéke Takarékszövetkezetnél

Celldömölk I. és II. Kirendeltségénél!

Összeg (Ft)	Lejárat (hó)	Havi törlesztőrészlet (Ft)
100 ezer	12	9.300
200 ezer	24	10.300
300 ezer	36	11.300
400 ezer	36	15.000
500 ezer	36	19.000

Kötetlen felhasználás, 1–2 napos ügyintézés.

A részletekről érdeklődjön munkatársainknál.

Celldömölk, Kossuth L. u. 18. Telefon: 95/420-035
Celldömölk, Hegyi u. 1. Telefon. 95/420-507

THM: 25,37%–31,49%

BENKŐ FÜRDŐSZOBASZALON

KÍNÁLATUNKBÓL:
- új spanyol csempék
- 9 mm-es vastagságú GRES porcelán járólapok, rusztikus mintázattal
- gránitlapok 7,5 mm² vastagságú
- hazai és import csempék, padlólapok
- kádak, mosdók, sarokkádak, szaniterek, csaptelepek egyéb fürdőszobai felszerelések
- burkolási segédanyagok, ragasztók, fugázók

SZANITEREK AKCIÓS ÁRON!
Üzletünkben megtalálja a Korall Csempegyár, a Zalakerámia Rt., a Keros és az Imola teljes gyári választékát! Üzletünkben már megtekinthetők a Zalakerámia legújabb fürdőszoba kollekciói.

Celldömölk, Széchenyi u. 10. WESTEL BOLT mellett! Tel.: 95/424-281

Szeptemberi világnapok

8. A fizioterápia világnapja
Az írástudatlanság elleni küzdelem nemzetközi napja
16. Az ózon világnapja
18. A rokkantak világnapja
20. A gyermekek világnapja • Biztosítási világnap
21. A magyar dráma világnapja
27. Idegenforgalmi világnap

Hirdessen az ÚJ Kemenesaljában

» AJÁNLÓ

» Könyv

Szabó Magda: Ókút (Magvető 1972) Az Ajánlóban általában újdonságokkal lepjük meg az olvasót. Most azonban olyan könyvre szeretném ráirányítani a figyelmet, melynek mondanivalója örök, és mindig tartogat felfedezni valót. Az Ókút lírai regény, tiszta erkölcstan és esztétikum – az elsüllyedt gyermekkor története. Vallomás az ábrándokról, titkokról, csalódásokról, felfedezésekről – arról a világról, amelyben az álom éppoly valóságos volt, mint az ébrenlét. Az eltűnt napok és évek, emlékké lett bánatok és örömök, a régi felejthetetlen hangulatok és emberek felidézése eleven erejű elbeszélés, mert a mesélő Szabó Magda, akit minden időben olvasni kell. Az Ókút után a Régimódi történet majd a Für Elise következhet. Nem kell rohanni az olvasásban, vegyük észre közben a történelmi korszakváltások és az emberi lélek mélyén lejátszódó folyamatok harmóniáját vagy disszonanciáját, a reményeket, válságokat, tragédiákat, a kapcsolatok átértelmezését.
Szabó Magda önéletrajz-trilógiája nemcsak egy művészi út ábrázolása, hanem a XX. század magyar polgári társadalmának korrajza is. A megújított történelmi, lélektani és családregények művészi hatását a nyelvi virtuozitás teszi teljessé. Pillantsanak hát a „kútba", és a mélybe vesző múlt egyszer csak varázslatos jelenné válhat, mert mindenkinek vannak igaz meséi, csak elfelejtjük őket.

» Zene

THANK U.....TOO – A Tribute To Depeche Mode (2003) Az album 2003 elején került a boltokba. Neves hazai előadók a számukra legkedvesebb DM dalok feldolgozásával lepték meg a közönséget. A teljesség igénye nélküli a névsor: Ákos, Zagar, Váczi Eszter, Hooligans, Groovehouse, Quick, Splash, Kozmix, Sexepil és még sokan mások. Minden énekes és zenekar a saját stílusán belül próbálja meg újraértelmezni a választott dalt. Varga Gábor producer úgy válogatott, hogy azok kerüljenek be a „csapatba" akikhez a Depeche Mode zenei világa közel áll, és meghatározta a pályafutásukat is. Ez a „mix" inkább felfrissít és pörget, mint ellazít, de igazán jó hallgatni.

» Film

Bánk bán – operaadaptáció (Budapest Film 2003) Katona József drámája és Erkel Ferenc operája alapján írta Mészöly Gábor, rendezte Káel Csaba. A díszletek Csikós Attila, a jelmezek Velich Rita alkotásai. A Bánk bánnak 1914-ben készült már filmváltozata, melynek a Katona-mű volt az alapja. Operaként nem került vászonra, pedig zenéje úgy nőtt hozzánk, mintha népdal lenne. A „Hazám, hazám" az operairodalom egyik slágere. Nemzeti operánknak premierje óta szimbolikus jelentése és üzenete van, ezt a monumentalitást és emelkedettséget ábrázolja a film is. A „képek" nagy részét eredeti helyszíneken vették fel, a korabeli freskók, síremlékek és írások alapján alakították ki az élettereket. A királyné palástja az eredeti alapján készült, de a többi 120 jelmez is korhű. A XXI. század technikája biztosítja a tökéletes hangzást, a művészi tökéletesség garanciája pedig az, hogy a szereplők a jelenlegi legnagyobb európai és világhírű magyar operaénekesek: Marton Éva, Rost Andrea, Kiss B. Attila, Kováts Kolos, Gulyás Dénes, Miller Lajos, Réti Attila, Solyom-Nagy Sándor. Remélhetőleg ősszel a celldömölki közönség is találkozhat az operafilmmel (vagy filmoperával).

»P. HORVÁTH MÁRIA