AZ ÚJSÁG CELLDÖMÖLKÖN INGYENES, A VIDÉKI ELŐFIZETŐKNEK HAVONTA **108** FORINT.

XV. ÉVFOLYAM 14. SZÁM (354) 2003. JÚLIUS 18.

Új Kemenesalja

CELLDÖMÖLK VÁROS ÖNKORMÁNYZATÁNAK LAPJA

» A rejtőzködő tudás 3.
» Izsákfa jelene 5.
» A parlagfűről 14.
» Építik az új focicsapatot 13.

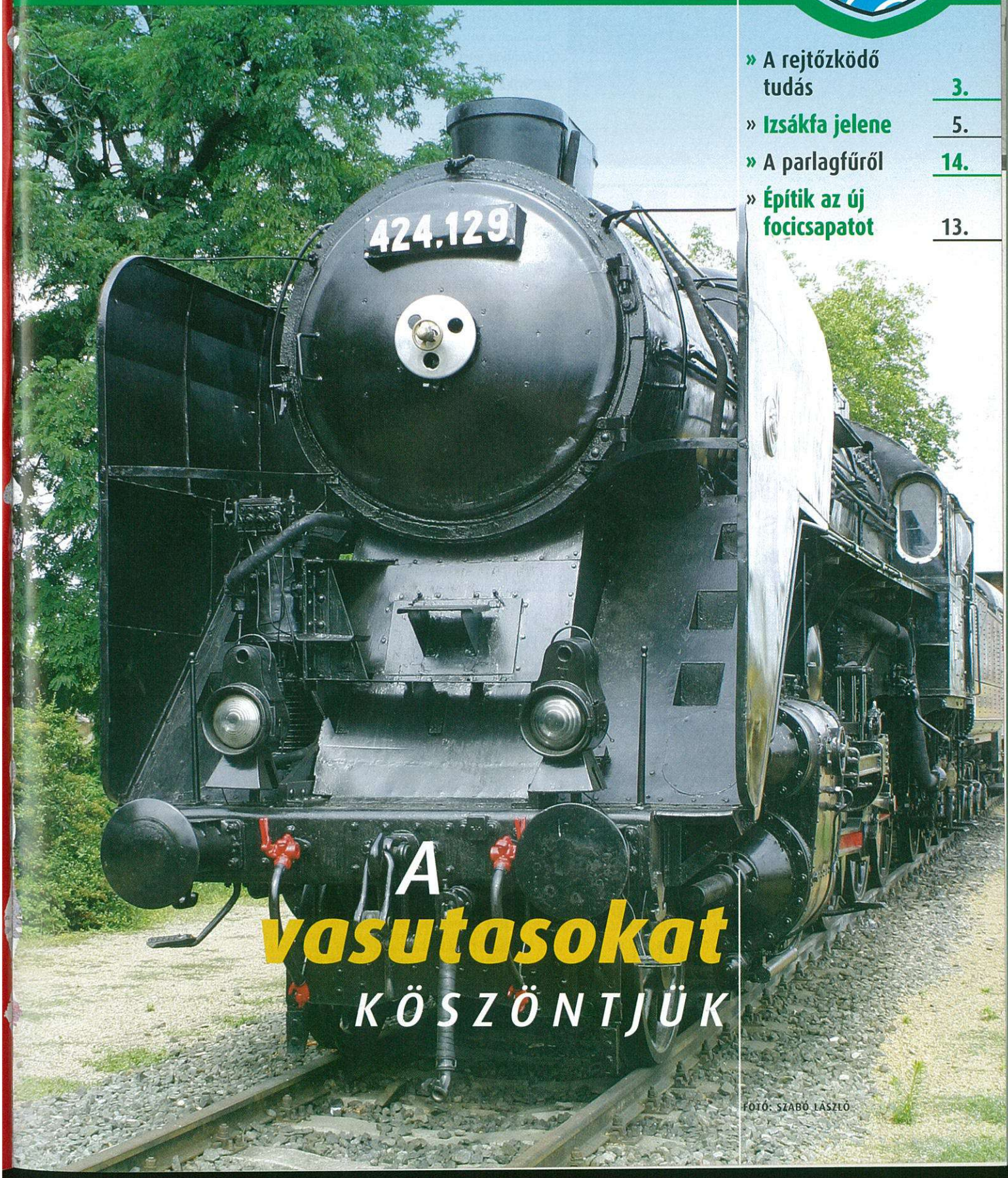

A vasutasokat KÖSZÖNTJÜK

FOTÓ: SZABÓ LÁSZLÓ

Syrius

Celldömölkön
Dr. Szomraky út
1. alatt

Asztal és szobafoglalás • Telefon: 06 95/424-444

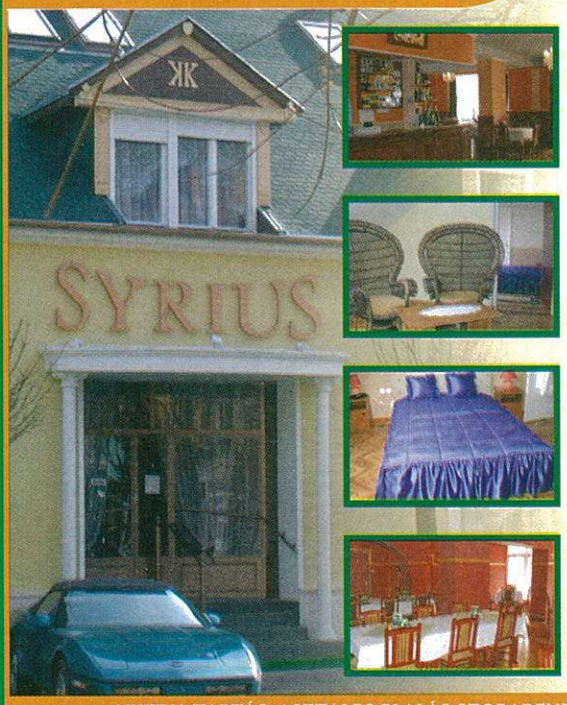

VÁRJA ÖNT ÉS CSALÁDJÁT, BARÁTAIT-ISMERŐSEIT!

MINDEN ALKALOMRA HOTEL „SYRIUS" A RENDEZVÉNYHÁZ!

Kávéház: • **Hotel:** 10 kényelmes két- és háromágyas igényes szobával!
Étterem: dohányzó – nem dohányzó • **Csobogós belső terasz kerthelység**
• **Club-Söröző** • **Konferencia terem**

RENDEZVÉNY SZERVEZÉS
Telefon:06/95/424-444 – MINDEN ALKALOMRA!

CELLDÖMÖLK város szívében, kultúrált környezetben – olcsó árakkal – igényes kényelmes hotelszobákkal, – széles étel- és italválasztékkal várja Vendégeit!
Győződjön meg róla személyesen! Legyen a Vendégünk!

RENDEZVÉNYEKHEZ KÜLÖNTERMEK!
Vállaljuk: Esküvők – bálok – csoportos rendezvények-családi és társadalmi ünnepek – névnapok – konferenciák – cég- és termékbemutatók – clubok szervezését – osztálytalálkozók – bulik – bankettek – üzleti megbeszélések – összejövetelek – divatbemutatók – értekezletek – tréningek – érettségi találkozók – teljes körű megszervezését és lebonyolítását!

MÉLTÓ KÖRÜLMÉNYEKET – SZÍNVONALAS KISZOLGÁLÁST – SZÉP ÉS BARÁTSÁGOS KÖRNYEZETET BIZTOSÍTUNK!
OLCSÓ ÁRAK – KITŰNŐ HANGULAT – ZENE!
LÁTOGASSON EL HOZZÁNK – ne higgyen a pletyónak!
GYŐZŐDJÖN MEG RÓLA SZEMÉLYESEN, HOGY LEHET JÓ HELYEN IS OLCSÓN ÉTKEZNI ÉS SZÓRAKOZNI!

OLCSÓ MENÜ: 650 forint, előfizetve **550** forint.
H–P-ig: 11–14 óráig!
Előfizethető!

NYITVA TARTÁS: ASZTALFOGLALÁS-SZOBARENDELÉS: HOTEL: NON-STOP FOLYAMATOS – ÉJJEL-NAPPAL 06/95/424-444
ÉTTEREM: H–CS ÉS V: 09–22-IG, P ÉS SZ: 09–01-IG NÁLUNK CSAK NÖVÉNYI OLAJAKKAL FŐZÜNK!

Cell-Vas Kft.

VAS-MŰSZAKI BOLT

9500 Celldömölk, Dr. Géfin tér 5. (Kultúrház mögött)
Tel.: 06-95/420-015 • Cell-vas-kft.internettudakozo.hu

- Samsung mikrosütő **14.990** Ft
- Samsung grilles mikrosütő **25.990** Ft
- Nile mikrosütő **15.990** Ft

Locsolótömlők minden méretben!
Szivattyúk 7–60 m

Álló ventillátorok 5900 Ft

Grillsütők, bográcsok nagy választékban, különböző méretben.
Bográcsállvány, faszén, gyújtófolyadék, kocka, lámpaolaj kapható!

Teljesen felszerelt kerékpárok

16.900 Ft-tól.

Tartozékok, kiegészítők nálunk bezserezhetők!

Várjuk kedves Vásárlóinkat!
Nyitva tartás: H–P: 8.00–17.00 Sz: 8.00–12.00

CELLI-UDVARHÁZ BT.

INGATLAN AJÁNLATA:

Celldömölkön 2 sz., étkezős cs.ház beép. konyhával, garázzsal eladó. I.ár: 8,9 M Ft

Celldömölkön 3+2xfél szobás telefonos lakás eladó. I.ár: 10,5 M Ft

Celldömölkön 2+1/2 sz. konvektoros lakás, garázzsal eladó. I.ár: 9.3 M Ft

Ostffyasszonyfán jó állaptú parasztház közművekkel 1600 m² telken eladó. I.ár: 3,5 M Ft

Celldömölkön 3 szobás csal.ház, közművekkel, garázzsal eladó. I.ár: 11 M Ft

Vönöckön 2 sz. parasztház eladó. I.ár: 500 e Ft

Kmagasiban 2 sz. parasztház, közmův. 3,9 M Ft.

Celldömölkön 2 szintes családi ház (4 szoba, +nappali), közművekkel eladó. I.ár: 8,5 M Ft

Celldömölkön 4 szobás, igényes állapotú, összkomfortos családi ház, 2 WC-vel, aknás garázzsal 600 m²-es telken eladó. I. ár: 14 M Ft.

Celldömölkön 94 m²-es, 2+3xfél szobás lakás, étkezővel eladó. I.ár: 13,5 M Ft

Celldömölkön 3 szobás, 84 m²-es, belvárosi, egyedi gázfűtéses lakás eladó. I.ár: 8,9 M Ft

Celldömölkön 2+félszobás, belvárosi lakás eladó. I.ár: 7,5 M Ft

Celldömölkön 1+2x félszobás, lakás telefonnal, kábel-TV-vel eladó. I.ár: 5 M Ft

Celldömölkön 1+2xfél sz. lakás, telefonnal, kábel TV-vel eladó. I.ár: 7 M Ft

Celldömölkön 2 szobás, 57 m²-es, gázfűtéses lakás eladó. I.ár: 7,5 M Ft

Celldömölk belvárosában, 3 szobás, 90 m²-es egyedi gázf., igényesen felújított, kifogástalan állapotú lakás eladó. I.ár: 12,9 M Ft

Celldömölk 2 szoba+halos, igényesen felújított, gázfűtéses lakás eladó. I.ár: 8,5 M Ft

Celld.-Alsóságon 3 szobás családi ház eladó. I.ár: 7,8 M Ft

Nagysimonyiban 3 szobás, 100 m²-es, cs.ház, aknás garázzsal eladó. I.ár: 11,8 M Ft

Celld-ön 3 sz+nappalis, igényes áll. cs. ház, ikergarázzsal, riasztóval eladó. I.ár: 22,5 M Ft

Celldömölkön 95 m²-es, belvároshoz közeli cs.ház eladó. I.ár: 12 M Ft

Celldömölk közp.ban 76 m²-es, 1+2félszobás lakás, konyhabútorral eladó. I.ár: 11.5 M Ft

Újdonságok: Celldömölkön 2 db, 3 szobás, 63 m²-es, gázf. lakás eladó. Ir.ár.: 6,5 M Ft.
Celldömölkön 3 szobás, gázfűtéses cs.ház, garázzsal, 900 m² telken eladó. Ir.ár.: 11 M Ft.
Celldömölkön 80 m²-es összközműves családi ház, 800 m² telken eladó. Ir.ár.: 8,2 M Ft.
Celldömölkön kétszintes, 3 szobás cs.ház, nappalival, étkezővel eladó. Ir.ár.: 15 M Ft.
Egyházashetyén 2 szobás parasztház, konyhabútorral 697 m² telken eladó. Ir.ár.: 4,9 M Ft.
Egeralján 2 szobás 80 m²-es parasztház, istállóval, kamrával eladó. Ir.ár.: 3 M Ft.
Jánosházán 4 szobás cs.ház, melléképülettel eladó. Vállalkozásra is alkalmas. Ir.ár.: 9,5 M Ft.
Celldömölkön 3 szobás 84 m²-es belvárosi, egyedi gázfűtéses lakás eladó. Ir.ár.: 8,9 M Ft.
Celldömölkön 110 m²-es, 4 szobás cs.ház, vendéglátóegységgel eladó. Ir.ár.: 14 M Ft.
Celldömölkön 2 szobás cs.ház, bútorozott konyhával, garázzsal eladó. Ir.ár.: 8,9 M Ft.

Info: 06-30/9938-439, 06-70/316-8752 Cím: Celldömölk, Rákóczi u. 10.
http://www.celli-udvarhaz.hu • E-mail: celli_udvarhaz_ingatlan@yahoo.com

» JEGYZET

A halál torkában

Július van, tombol a nyár. Aki teheti, a vízbe menekül a hőség elől. A hűsítő habok között különböző szórakozásokat találnak maguknak a fürdőzők. Négy tizenéves lány például röplabdázik egy strandlabdával a derékig érő vízben. Szépek és vidámak, s nagyokat nevetnek, miközben paskolják a labdát ököllel, tenyérrel, ahogy éppen érik. Valamelyikük nagyot üt bele, épp a tó belseje felé. A szél is belekap a könnyű gömbbe, és viszi egyre beljebb. Egyikük – Kati – utána indul. Nyugodt tempóban úszik, ám a labdát csak nem tudja elérni. Egyszer csak ritmustalan kapálódzásba kezd. A lányok sikítoznak, segítségért kiabálnak. Nem messze tőlük két fiatalember – akik eddig hevesen fröcskölték egymást a vízzel – hirtelen torpedóvá válik, erőteljes karcsapásokkal indul a bajbajutott felé. A fürdőzők dermedten figyelik a fejleményeket. Minden másodperc hosszú perceknek tűnik. Végül is odaérnek a fuldoklóhoz, mielőtt az végleg elmerülne. Egy kicsit felsóhajt mindenki.

A parton újabb küzdelem indul Kati életéért. Szerencsére orvos is van a fürdőzők között, s a kislány életben marad.

Most írhatnám a tanulságokat, figyelmeztetéseket a nyár veszélyeire, meg hogy életünk csak egy van, ami megismételhetetlen. Nem teszem. Helyette csak annyit: A bajbajutottat ezúttal sikerült megmenteni. A halál torkából hozták vissza.

»VÖLGYI LÁSZLÓ

Nyári szünet a lapnál

Kéthetes nyári szünetet tart a lapunk. Mivel havonta kétszer jelenik meg az Új Kemenesalja, egy lapszámunk kimarad, és augusztusban is két alkalommal jelentkezünk Önöknél. Következő számunk megjelenésének ideje augusztus 15-e.

A rejtőzködő tudás

Az informális tudásnak nagy szerepe van az emberek életében, de lehet-e hasznosítani a munkaerőpiacon is? Erre a kérdésre kereste a választ az Oracle program, amelynek záró partnertalálkozóját a múlt héten tartották a celldömölki polgármesteri hivatalban.

HOLLÓSI SZABOLCS KARÁDINÉ PUPP ILONÁNAK ADJA ÁT AZ OKLEVELET

Egy évvel ezelőtt a Nyugat-dunántúli Regionális Fejlesztési Ügynökség egy portugál egyetemmel, a toscanai innovációs központtal és az írországi Dublin önkormányzatával együttműködve az európai uniós Oracle program végrehajtásába kezdett. A céljuk az volt, hogy kidolgozzák az informális tanulás felmérésének módszertanát és európai bizonyítványát, a programhoz a kemenesaljai kistérséget választották. A szerdai zárótalálkozón *Hollósi Szabolcs* projektmenedzser elmondta, hogy 75 interjúalanyt – munkanélkülieket, teljes, illetve részmunkaidőben foglalkoztatottakat – kerestek fel az interjúkészítők. A beszélgetések, majd az interjúk értékelése során az alanyokban rejlő, nem a formális iskolarendszerben megszerzett tudásra összpontosítottak, a helyes képzési irány kiválasztását segítették elő. A munkaerőpiac a formális tudásra, az iskolákban megszerzett bizonyítványokra épít. Kérdés: a kísérleti program alkalmazásánál megvalósítható-e, hogy a hobbiból végzett tevékenységgel, a nem iskolai formában szerzett tudással vizsga után el lehet-e helyezkedni a munkaerőpiacon.

Ahelyett, hogy az embereket szabnánk a munkahelyekhez, a munkahelyeket kell az emberekre szabni, volt a fő gondolata a programnak. *Éder Géza,* a Vas Megyei Munkaügyi Központ igazgatója szerint Magyarország még nem tart ott, hogy a munkavállalónak alakítják ki a munkahelyet, a tömegek azt a munkát végzik, ami van. A munkaerőpiacon ugyanakkor olyan mértékű feszültségek vannak, amelyeknek az egyik kilábalási módja éppen annak a tudásnak a hasznosítása, ami az emberben van, még ha nem is főállásban, de jövedelem-kiegészítésként végezve a tevékenységet.

Az interjúalanyok közül *Karádiné Pupp Ilona* tanárnő számolt be a tapasztalatairól, majd a jelenlévőknek átadták a programban részvételt igazoló oklevelet. A későbbiekben a program készítői kidolgoznak egy bizonyítványt is, ami a munkatapasztalatokon, a papírral igazolt tudáson, a készségeken és a képességeken kívül tartalmazza az egyénre szóló foglalkoztatási programot is. Hollósi Szabolcs elmondta, hogy keresik a lehetőségeket, milyen intézményrendszerbe – képzőintézetekhez, munkáltatókhoz – lehet beilleszteni a programot.

»TULOK G.

Baloldali ifjak alakítottak kemenesaljai szervezetet

Tizenegy taggal megalakult a Fiatal Baloldali Ifjak Szövetségének kemenesaljai szervezete. A június 10-ei alakuló ülésen *Zuschlag János* országgyűlési képviselő, a szervezet országos elnökhelyettese is részt vett. A jelen lévő tagság a kemenesaljai szervezet elnökéül *Hajdu Ibolyát,* városi önkormányzati képviselőt választotta. A két alelnök *Lengyel László* és *Szabó László* lett.

A helyi szervezet első nagyobb szabású programja augusztus 16-án lesz, amikor az idén tavasszal indult Baloldali piknik sorozat következő összejövetelét Celldömölkön tartják. A Ság hegyi rendezvényre nemcsak a Vas megyei FIBISZ tagjait várják, hanem jelen lesznek országos politikusok és az ifjúsági szervezet országos vezetői, és várják a kemenesaljai érdeklődőket is.

A vasút, a vasutasok köszöntése

Az 53. vasutasnapot ünnepelték az ország vasutasai. Az elsőt 13 évesen volt szerencsém átélni Kaposváron nyaraló vasutas gyerekként. Ott tanultam meg az erre az alkalomra írt vasutas indulót: „Zakatol a mozdony, sistereg a gőz..." Bár még soká sistergett, a gőzmozdony ma már csak a nosztalgiavonatokra jellemző. Azóta, korának alig egyharmada alatt hatalmas fejlődésen ment át ez az üzem, melyet ma már csak úgy emlegetünk, hogy a vasút.

A ma emberének egészen mást jelent a vasút, még akkor is, ha ötven évvel ezelőtt volt gyerek. Hát még akkor, ha ma fiatal, netán középkorú. Dízelmozdonyt, villamos mozdonyt,

sebességet és ugyanakkor hatalmas elmaradást, kulturálatlan utazást, lepusztult járműveket. Az elmaradást csak a szakemberek tudják megítélni. Természetesen észre kell vennünk a fejlesztési törekvéseket is – gondoljunk csak a május 24-ei, Celldömölkön tartott látványos járműbemutatóra –, ám nem hagyhatjuk figyelmen kívül a lemaradást sem, különösen, ha kitekintünk Európára.

Az azonban az ötvenhárom vasutasnap történetében is, azt hiszem, példátlan, hogy éppen e jeles ünnep előtt kezdenek olyan átszervezésekbe, amelyek zavart okoznak a fejekben a vasút jövőjét illetően. De a vasutasnap akkor is vasutasnap! Azoknak az ünnepe, akik az előbb említett nehézségekkel küszködve helyt állnak területükön, ha néha döccenve is, de menjen a vasút!

Celldömölk az 1871-es vasútmegnyitás óta vasutas település. A községben-városban mindig a MÁV volt a legnagyobb létszámú. Vasutas dinasztiák alakultak ki, magam is harmadíziglen lettem elkötelezettje a vasútnak. A mai vasút már nem az, amilyennek mi ismertük meg, amit megtapasztaltunk, megtanultunk belőle. Ez már más, számunkra sokszor érthetetlen. A 70-es években megvalósított vasútmegszüntetések, a forgalom közútra terelése óriási elhibázott lépés volt. Egyenes következmény: az újabb átszervezések, a későbbi létszámcsökkentések. 1993 júniusában a MÁV részvénytársasággá alakult, a vasúti törvény alapján csak a pályaépítés, működtetés és fenntartás maradt közvetlen állami feladat. Az rt.-nek, mint vasúttársaságnak a tulajdona lett a járműállomány és minden, ami nem a pálya része. A MÁV a saját felelősségére gazdálkodhat az eszközeivel – adta hírül akkor az MTI-Press. „Megújulhat-e a MÁV?" – tették fel rögtön a kérdést. Tíz évvel később azt mondhatjuk: „Nem tapasztaltunk semmi különöset". Robotosai ma is húzzák az igát, bízva abban, hogy akad egy kiindulópont, ahonnan majd vasutunk útja felfelé ível.

A sok gond, elhibázott lépés közepette azonban vegyük észre a vasutast, az egyszerű dolgozót, aki forgalmi szolgálattevőként, mozdonyvezetőként, váltókezelőként, mozdonyszerelőként, váltótisztítóként, kocsivizsgálóként, raktárnokként, anyagot biztosító tisztviselőként, pályamesterként, kocsirendezőként, ügyintézőként és még ki tudná felsorolni, milyen beosztásokban áll helyt azért, hogy gördülékeny legyen a vonatok útja. S ha már városunk nem is létezik vasutas városnak, tiszteljük azokat a polgárainkat, akik munkájukat a vasúton lelkiismeretesen végzik. Szóljon a köszöntő ezúttal nekik: jobb, korszerűbb vasutat kívánunk!

»MIHÓK TAMÁS

Gyerekeknek és időseknek

Idén is szervezett nyári programokat a szociálisan rászorult gyerekeknek és nyugdíjasoknak a Népjóléti Szolgálat. *Balhási Istvánné,* a Családsegítő és Gyermekjóléti Csoport vezetője kérdésünkre elmondta: augusztus 11-e és 16-a között harminc aprósággal utaznak a Balatonhoz, a zánkai üdülőbe. Az egyhetes nyaralást pályázaton nyerték. Emellett szintén augusztusban szeretnének egy kistérségi ifjúsági találkozót is összehozni, ahol Kemenesalja hasonló intézményeinek ellátott gyermekei is végre találkozhatnának. A Népjóléti Szolgálat konyhájának udvarán a kicsik előbb bemutatkoznának egy-egy előadással, majd együtt szórakozhatnának a vetélkedőkön.

Balhási Istvánnétól azt is megtudtuk, hogy az intézmény egész nyáron nyitva áll az apróságok előtt, akik társasjátékozhatnak, és különböző szabadidős programokon vehetnek részt. Terveznek egy-egy napos kirándulásokat Mesteribe, a Romtemplomhoz és a katolikus templomba. Idén két gyermek kérte az intézmény segítségét a pótvizsgákra való felkészítésben.

A kicsik mellett a nyugdíjasok sem fognak unatkozni a nyáron, hiszen a város három nyugdíjas klubja különböző programokat kínál. Az idősebbek legutóbb az Őrségbe kirándultak, Szalafőn végigjárták a skanzent, majd szalonnát sütöttek, végül pedig a Vadása-tónál pihentek meg.

– Tervezzük, hogy júliusban a Hegyfalui Idősek Otthonával felvesszük a kapcsolatot, a szakmai találkozóra pedig elvisszük klubtagjainkat is, akik bográcsgulyás mellett ismerkedhetnének meg a hegyfalui gondozottakkal – tájékoztatott *Árvai Imréné* foglalkoztatás-szervező. Hozzátette, a klubok önállóan is szerveznek a nyárra programokat. Így az 1. számú klub tagjai a Balatonhoz utaznak július végén, majd szeptemberben vonattal Gödöllőre szerveznek egy kétnapos kirándulást. A 2. számú klub idősei már jártak Kőszegen az egyik hétvégén, más külön programot nem terveznek. A 3. számú klub tagjai inkább megvárják a hűvösebb őszt, és szeptember végén kelnének útra. Árvai Imréné azt is elmondta, a kirándulások mellett egész nyáron rendszeresen tartanak foglalkozásokat, így az idősebbek gyakorolhatják egyebek közt a virágkötészetet és a gyöngyfűzést is.

»TÖMBÖLY ÁGNES

Izsákfán a csatornázást tervezik

BESZÉLGETÉS FARKAS ZOLTÁNNAL A TELEPÜLÉSRŐL

Farkas Zoltán, az izsákfai részönkormányzat vezetője már 1977 óta a falu első embere. A legutóbbi választások során is élvezte a választópolgárok bizalmát. A részönkormányzat négy képviselőjét falugyűlésen választották meg, egyikük már az előző ciklusban is képviselő volt. A vezető szerint jó az összhang a részönkormányzati tagok között, segítik egymás munkáját. Havonta egyszer üléseznek, ha fontos kérdésben kell dönteniük, akkor soron kívül is összeülnek. Farkas Zoltánt Izsákfa jelenlegi helyzetéről, a tervekről kérdeztük.

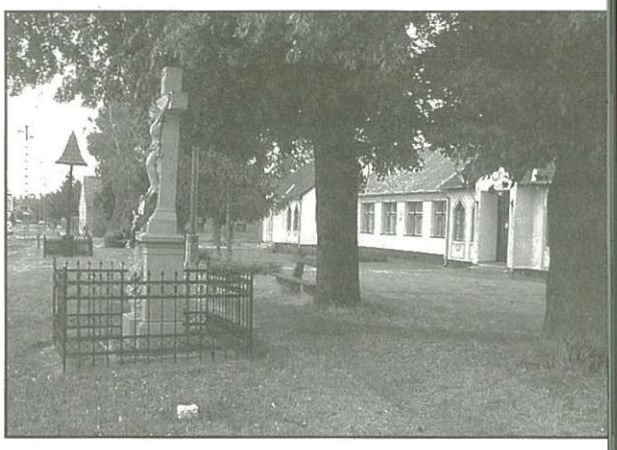

» Izsákfa Celldömölkhöz tartozik. Milyen arányban kapnak támogatást a költségvetésből?

– A rendszerváltás óta minden ránk eső összeget megkaptunk. A város költségvetéséből az útfenntartói alap kivételével a fejlesztésekre szánt összegek nincsenek lebontva. Minden évben a szükségleteknek megfelelően kapunk támogatást. Igyekszünk mindig jogos kérésekkel, követelésekkel előállni úgy, hogy se Celldömölk, se Alsóság rovására ne menjen.

» Lehet-e forintban megnevezni a kért és kapott összegeket?

– Volt olyan év – amikor a kultúrház épült –, hogy tízmillió forintot kaptunk. Volt azonban olyan is, hogy 2,5 milliót. Mindig annyit, amennyire éppen szükség volt.

» Terveznek-e idén valamilyen nagyobb beruházást, fejlesztést?

– Tudjuk, hogy a város nagy feladat előtt áll, épül majd a fürdő. Mi ezt tiszteletben tartjuk, hisz a miénk is lesz, Celldömölké, Alsóságé és Izsákfáé. A beruházásoknál tervben van a kábeltévé és a csatornahálózat kiépítése is. Egyik sem lesz könnyű. A csillagpontos rendszer kiépítésével Cellben végeztek, most Alsóságon folytatják, és azután jön Izsákfa. Sajnos a két településrész között nagy a holt tér, ez meg fogja drágítani a beruházást. A csatornánál is megvannak az elképzelések, de a kivitelezés annak függvénye, hogy a saját erő és a családok anyagi helyzete mikor bírja el.

» Már korábban említette az útfenntartói alapot. Tudják már, hogy idén milyen összegű támogatást kapnak?

– Egymillió forintot fogunk kapni, ezt az összeget már jóvá is hagyták. Az újonnan épült házak előtti járdákra fogjuk fordítani.

» Nem is olyan régen a város képviselő-testülete az óvodaüggyel foglalkozott, ami érinti Izsákfát is.

– Sajnos a természetes fogyás nálunk is érezteti a hatását. Pillanatnyilag az a helyzet, hogy hat gyerek lenne az óvodában, amely a Szalóky utcai óvoda tagóvodájaként működött eddig. Ilyen kis létszámmal lehetetlen a működés. A képviselő-testületi határozat értelmében a gyerekek Alsóságra járnak majd óvodába. A dada, aki az óvodában dolgozott, Ságon is alkalmazásban lesz, így ő tudja majd a gyerekeket kísérni, nem lesznek felügyelet nélkül. Nagyon sajnálja a falu, hogy megszűnik az óvoda, mert csodálatos helyen voltak a gyerekek.

» Mi lesz a sorsa az óvoda épületének?

– Több lehetőség is felmerült, egyelőre még nem hoztuk meg a döntést.

» Celldömölk közelsége részben jó a településnek, részben rossz. Mi a helyzet a letelepedésekkel? Költöznek-e ki Izsákfára?

– Mint említettem, vannak újonnan épült házak. Vannak még eladó házhelyek, házak és két önkormányzati házhelyünk is. Természetes, hogy nem sokan költöznek ki, hiszen Cellben találnak munkahelyet. Innen is sokan járnak Celldömölkre és Sárvárra dolgozni.

» Milyen lehetőségük van a fiataloknak Izsákfán?

– A fiatalok szórakozási lehetősége szűkös, maguk próbálnak kialakítani programokat Miltényi Dénes segítségével. Rendelkezésükre áll a klubhelyiség, oda minden este mehetnek zenét hallgatni, tévét nézni, játszani, a nagyobb rendezvényeiket pedig a kultúrházban tartják. A könyvtárunk fiókkönyvtárként működik, szintén nyitva áll az izsákfaiak előtt. 13 éve hagyománya van a falunapnak, idén augusztus elején ismét szeretnénk megszervezni. A futballcsapat fenntartásával is a fiataloknak szeretnénk szórakozási lehetőséget nyújtani, másrészt a falu lakóinak programot adni a hétvégi mérkőzésekkel. Nehéz a csapat fenntartása, de igyekszünk megoldani a celli önkormányzat kiscsoportos támogatásából és kisebb mértékű szponzori támogatásokból. A pálya nagyszerű, a celli sportcentrum átalakítása miatt az egyik ifjúsági csapatnak is lehetősége volt itt játszani. Próbálunk mindent megtenni annak érdekében, hogy az itt lakók jól érezzék magukat.

»VASS VERA

a HÉT témája

Öttusa, öt napon át

A Kemenesaljai Művelődési Központ öttusa táborának résztvevőire öt napon át öt különböző úti cél várt. A szervezők, *Pálné Horváth Mária* és *Szalóky Attila,* úgy állították össze a programokat, hogy felnőtt és gyerek egyaránt élvezhesse az együtt eltöltött napokat.

A huszonöt résztvevő kerékpárral vágott neki minden reggel az útnak. Első nap Mesteribe bicikliztek, ott fürdőzés volt a program, másnap pedig Tokorcsra, ahol az állatokkal való bánásmóddal ismerkedtek, lovagoltak. A tábor harmadik napján kiserdei túra következett, majd az izsákfai horgásztónál pecázgattak. Az utolsó előtti napon a Sándor-majorba látogattak el, ahol szintén kipróbálták, milyen a lovaglás, végül Sitkére kerekezett a csapat, ahol a kastély medencéjében mártózhattak meg.

Mindenhol szívesen fogadták a táborozókat, akik remekül érezték magukat, remélve, évről évre hagyomány lesz a programból.

»SZIGETHY T.

Az aszály miatt katasztrofális a termés

A téli, majd a tavaszi hónapokban tapasztalt szárazság nem kedvezett az idei gabonatermésnek. Míg az elmúlt években június 9–10-e körül szokták csak megkezdeni az aratást, addig idén erre már be is fejeződtek az aratási munkálatok a földeken. *Pörneczi Károly,* a Sághegyalja Mezőgazdasági Rt. elnöke katasztrofálisnak minősítette az ez évi termést, mely elsősorban a szárazságnak köszönhető.

– Szakértők szerint 1952-ben volt utoljára az ideihez hasonló csapadékban szegény időjárás, és ilyen gyenge termés. Idén közel 1000 hektárnyi területen, melyről tavaly 4500 tonna búzát arattunk le, csak 2000 tonnányi kenyérgabona termett – nyilatkozta az elnök. Hozzátette: az őszi árpa, melynek aratását már szintén befejezték, a búzához hasonló mértékben sérült az aszály miatt. Ebből átlagosan hektáronként 2,4 tonnányi mennyiséget tudtak learatni. Pörneczi Károly szólt arról is, tárolókapacitásuk lehetővé teszi, hogy a kenyérgabonát egyelőre elraktározzák, majd később az egészet értékesítsék. A búza felvásárlási ára egyébként jelenleg 30 ezer forint tonnánként. Az őszi árpa tonnánkénti ára 23–25 ezer forint között mozog.

»TÖMBÖLY ÁGNES

Táltos járt a hegyen

A Ság hegyen fellelhető pozitív zónákat, energiamezőket mérte be *Tóth Tibor* táltos két tanítványával – *Erőss Józseffel* és *Fenyves Péterrel* –, akik *Szita Antal* meghívására érkeztek június 27-én Celldömölkre. Tóth Tibor nyolc éve táltos, rajta kívül csak két ember viseli ezt a címet Magyarországon. A tanulmányok során találkozhattunk a táltos szóval, nemcsak úgy, mint paripa, ló, hanem mint rang, tisztség. Az Árpád-házi királyokat táltosok okították, akik tanítók, gyógyítók és papok, valamint a nemzettudat fenntartói voltak.

Magyarországon Kovács András alapított táltos-iskolát 15 évvel ezelőtt Budapesten, azóta nagyon sokan tanulnak táltosnak. A táltosok a pozitív energiák bemérésén kívül a gyógyítással is foglalkoznak. Alapelvük: mindennek kiindulópontja az ágy tökéletes helye. Ha valaki rossz helyen fekszik, hiába jár panaszaival orvoshoz, nem fog meggyógyulni, amíg meg nem változtatja a fekvőhelyét.

Tóth Tibor a Ság hegy kráteréből kiindulva három pozitív zónát fedezett fel. Szerinte ezek a nyirokrendszer, a légút és a vese betegségeire hatnak, mindenképpen érdemes ezeket az energiákat kiaknázni. Több helyet mért már be, közülük a legismertebb az Attila-domb, ahol a híres versenyló, Kincsem született. A táltos szerint a helynek köszönheti sikereit a ló.

A Ság hegyi látogatás csak arra szolgált, hogy Tóth Tibor meggyőződjön arról, a hegyen érez-e egyáltalán pozitív energiákat. Miután erre a kérdésre igenlő választ kapott, úgy gondolja, alkalmas a hely a gyógyításra, a pihenésre, a regenerálódásra. A folytatást tehát várhatjuk...

Aki addig is szeretne többet megtudni a táltosokról, a munkájukról, a gyógyításról, az érdeklődjön a Táltos Központban (Budapest, 14. Kerület Tábornok u 11/A), vagy nézze meg honlapjukat: www.taltos7.hu.

»VASS VERA

Rendőrségi beszámoló

A celldömölki rendőrkapitányság múlt évi munkájáról és a közbiztonság helyzetéről számolt be a legutóbbi képviselő-testületi ülésen Molnár Lajos rendőr alezredes, kapitányságvezető. A beszámolóból emelünk ki részleteket.

A 2002. évben a rendőrkapitányságon ötven százalék feletti felderítési eredményességet értek el. A rendőrkapitányság illetékességi területén az ismertté vált bűncselekmények 14,1 százalékkal, 674-ről 579-re csökkentek, közel felét Celldömölkön követték el. Az ismeretlen tettes elleni felderítési eredményesség 54,2 százalékról 56 százalékra emelkedett, a nyomozati eredményesség 61,1 százalékos volt (2001-ben ez 60 százalék volt). Továbbra is meghatározó a vagyon elleni bűncselekmények aránya, annak ellenére, hogy a számuk 20,2 százalékkal csökkent. A bűncselekmények számának csökkenése annak tudható be, hogy a visszaeső bűnözők szinte mindegyike büntetőeljárás alatt állt. A csökkenő tendencia valószínűleg csak átmeneti, és aggodalomra ad okot, hogy nőtt a személy elleni bűncselekmények száma.

430 vagyon elleni bűncselekményt követtek el, ezek között 156 lopás. 18 esetben gépjárműből loptak, 27 kerékpárt tulajdonítottak el, a betöréses lopások száma pedig 101 volt, és 31 alkalommal törtek be üzletbe. Személy elleni bűncselekményt 33 esetben követtek el – ennek száma tavaly 19 volt –, és aggasztóan nőtt, hatról 23-ra a szándékos testi sértések száma is. A közlekedési bűncselekmények száma a tavalyelőtti 33-ról 28-ra csökkent, az ittas vezetések száma 27 volt. A közrend elleni bűncselekmények száma 72, ezen belül a garázdaságok száma 27 volt. Három esetben éltek vissza kábítószerrel, és három volt a gazdasági bűncselekmények száma is. Az ismertté vált bűnelkövetők száma 212-ről 173-ra csökkent, viszont 12-ről 15-re nőtt a fiatalkorúak száma.

A bűnüldözési munkával kapcsolatban Molnár Lajos rendőrkapitány úgy véli, a felderítést nehezíti, hogy az emberek zárkózottabbak lettek, és nem kívánnak hivatalos eljárásokban szerepelni. Nehezítő körülménynek számít, hogy egyre több a rendőrség adminisztrációs tevékenysége, és a múlt évben létszámhiánnyal is küzdöttek.

Bizonyítvány útfenntartóknak

Útfenntartó szakmunkásoknak adtak át szakképzést igazoló dokumentumot a közelmúltban a Mávépcell Kft.-nél. A képzést a kistérségi paktum keretében valósították meg több megyei szervezet közreműködésével.

A Kemenesaljai Foglalkoztatási Paktum egyik alapvető célja, hogy a munkanélküliséget csökkentse, a hiányszakmákban szakképzést folytassanak. Celldömölkön indított a megyei munkaügyi központ támogatásával a Vas Megyei Tudományos Ismeretterjesztő Egyesület felnőttképző tanfolyamot, ahol tizenegyen szereztek útfenntartó szakmunkás-bizonyítványt. A képzés lezárásaként *Pungor János,* a megyei TIT igazgatója adta át a bizonyítványokat ünnepélyes keretek között a szakmunkásoknak, akikkel a Mávépcell Kft. határozatlan időre munkaszerződést kötött. A hat hónapos intenzív tanfolyam elméleti oktatását a helyi szakképző tanárai és a megyei közútkezelő kht. szakemberei tartották, a gyakorlati képzés pedig a Mávépcell Kft.-ben, a cég főmérnökének vezetésével folyt.

Az ünnepségen *Kovács Péter,* a Vas Megyei Munkaügyi Központ igazgatóhelyettese elmondta, hogy nemcsak a munkanélküliség felszámolása, illetve megelőzése, hanem amiatt is fontos volt a képzés, mivel a gazdaság egy progresszív ágazatában, az infrastruktúra fejlesztésében szükség van szakemberekre. A tizenegy végzett szakmunkás közül öten korábban munkanélküliek voltak, hatan pedig a Mávépcell Kft.-nél dolgoztak. *Söptei Józsefné,* a kft. igazgatója hangsúlyozta, hogy szakmával rendelkezve más a munkavállalók megítélése a munkáltatónál, és lehetőség van a továbbképzésre. *Fehér László* polgármester azt kívánta a frissen végzett szakembereknek, hogy boldoguljanak a munkájukban, amit lehetőleg a családjukhoz közel végezhessenek, ebben segítségükre lehet új szakmájuk is.

SÖPTEI JÓZSEFNÉ ÉS PUNGOR JÁNOS ADTÁK ÁT AZ OKLEVELEKET

Söptei Józsefné arról is beszámolt, hogy a továbbiakban is szeretnének képzésekben részt venni. A télen szeretnék indítani a vasútépítő szakmunkás képzést, amiben negyvenen tudnak majd részt venni, és a későbbiekben tervezik a villanyszerelő szakmunkások képzését is.

»TULOK G.

Nyári továbbképzést tartott a kiadó

A pedagógusok körében TANYA néven lett híres az Apáczai Kiadó nyári akadémiája, amit június végén tartott a celldömölki magánkiadó. A negyedik alkalommal megrendezett nyári továbbképzésen határon túli és honi tanítók vettek részt.

Az egyhetes program megnyitóján *Esztergályos Jenő,* az Apáczai Kiadó ügyvezető igazgatója elmondta, hogy könyveiknek három kritériumnak kell megfelelniük: legyenek szépek, szeressék a gyerekek, legyenek jók, és adják elfogadható áron. Az ország legnagyobb magán-tankönyvkiadójának igazgatója arról is beszámolt, hogy egy szakmai kérdőíves felmérés eredményeként több tetszési díjat is elnyertek a tankönyveik. A nyári akadémia résztvevőit köszöntötte *Fehér László* polgármester is, bemutatva Celldömölköt és Kemenesalját a határon túlról és az ország számos részéből érkezett közel száz tanítónak.

A nyári akadémián a tanítók kiváló előadókat hallgathattak. Dr. Ranschburg Jenő a kisiskolások tanulási problémáiról tartott előadást, és az oktatás sarkalatos problémájához, a tanulás tanításához is kaphattak jó tanácsokat. A továbbképzés napjait a különböző szakágaknak – művészetek, anyanyelv, matematika – szentelték.

Az anyanyelv napján Grétsy László beszélt az édes anyanyelv helyzetéről a harmadik évezred elején. Óraelemzések, módszertani vásárok színesítették a szakmai rendezvénysorozatot, és szabadidős programokon – kirándulások, fürdés, bábelőadás – is részt vehettek a Tanítók Nyári Akadémiájának hallgatói.

»T.G.

Ezüstmise

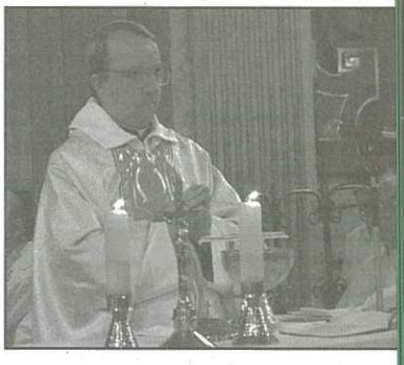

Ezüstmisén köszöntötték Kemenesalja hívei és a paptársak *Kovács Ferenc* káplánt, akit 25 évvel ezelőtt, 1978. június 18-án szenteltek Szombathelyen pappá. Pályafutását Szentgotthárdon kezdte, majd átkerült a zalaegerszegi Mária Magdolna Plébániára, ahol egykor Mindszenty bíboros is tevékenykedett. Kovács Ferenc álma mindig az volt, hogy búcsújáróhelyen szolgálhasson, így 15 évvel ezelőtt örömmel jött Celldömölkre, hogy a Szűzanya kegytemplomában lássa el papi teendőit. A káplán jelmondatául, mely szerint mindmáig tevékenykedik, a Szentírásból választott idézetet: „Gyöngék közt gyönge lettem, hogy megnyerjem a gyöngéket."

»T. Á.

Kemenesaljához kötődő szerző

Ropog az égbolt címmel versgyűjteménye jelent meg az Ünnepi Könyvhéten a kemenesaljai származású *László Ernőnek*. A szerző a kötet ajánlójában a következőket írja: „A Vas megyei Mesteriben születtem 1939. március 25-én. Celldömölkön, az akkori Gábor Áron (ma Berzsenyi) Gimnáziumban érettségiztem 1957-ben, majd az ELTE Bölcsészkar következett. Utána három évig voltam IBUSZ-, illetve EXPRESS-idegenvezető. 1965-től nyugdíjazásomig középiskolás kollégiumi nevelőtanárként dolgoztam. Verseim az érettségivel egy időben kezdtek megjelenni. Budapestre kerülve a 70-es évek közepéig rendszeresen szerepeltem az akkori irodalmi folyóiratokban (Kortárs, ÉS, Új Írás stb.) és napilapokban. Írni írtam később is, de nem publikáltam. Ezt a késői kötetet főleg régi verseimből válogatva állítottam össze azzal a reménnyel, hogy aki ismert, rám ismer még, s aki most ismer meg, be- és elfogad."

László Ernő versgyűjteménye négy évtizedet fog át: az életmű legjavát adja, amelynek ma is érvényes értékei elsősorban formai igényességében, a megszólalás őszinteségében és látásmódjának elemző érzékenységében rejlenek, olvasható a könyv hátoldalán.

László Ernő versgyűjteményét a Széphalom Könyvműhely adta ki.

Részlet László Ernő Kemenesalján című verséből

A Ság hegy ódon timpanonja
alatt, a nyárfák törzse közt
petrencéken, a rét goromba
szénaszobrain leng a köd.

Úgy érzem, mintha múzeumba
mennék, először érzem úgy.
Sohasem hittem, hogy a múltba
ilyen egyenes lesz az út

s ilyen meredek. Megszokásból,
mintegy belépőjegy helyett,
leszakítok az egyik ágról,
s kettétépek egy levelet.

Színházi táborzáró évadnyitó

A két fogalom nem zárja ki egymást. Sőt! Ha a Soltis Lajos Színház nyári programjáról van szó, feltételezi egyik a másikat. Július első napjaiban nyitotta meg, majd tíz nap elteltével bezárta kapuit a színészképző tábor.

Alkotótábor volt az a bő, együtt töltött hét, melynek ideje alatt a színház társulata és a Szegedről érkező Tref 7-es tagjai közösen munkálkodtak Alsóságon. Koruk és előképzettségük szerint elég vegyes képet mutatott a 28 színészből és színészjelöltből álló társaság. Két dologban azonban mindannyian egyetértettek: a színház szeretetében és az önképzés fontosságában.

Az első naptól kezdve feszes munkarendben dolgoztak: a reggel 9-kor kezdődő mozgásóráról senki nem hiányozhatott – az sem, aki helyben töltötte az éjszakát, de a bejárók számára is kötelező és egyben ajánlatos volt. Az előadásra nemcsak lélekben, de fizikailag is fel kell készülni – fogalmazott Herzceg Tamás, a Bárka színművésze, aki a mozgásórákat vezette. Ezt követően korcsoportonként, illetve előképzettség szerint megoszlott a társaság, és szekciókban folytatódott a munka. Budapestről, Veszprémből, Zalaegerszegről érkeztek azok a rendezők és színészek, akik a foglalkozásokat vezették: Ecsedi Erzsébet, Ihász Csilla, Soltis Nóra, Lengyel Pál, Pápai László neve fémjelzi a fajsúlyos munkát. „Töltekeztünk egymásból, amennyire csak lehetett" – mondta Solténszky Tibor, a Magyar Rádió Rádiószínházának rendezője táborértékelő zárszavában.

Mesterek és tanítványaiknak művészi, kulturális, emberi töltekezése mindenki számára egyértelmű módon – jól sikerült. A tíz nap elteltével elkészült remekműveket mutatták be. A szeptemberi premierre gyakorlatilag teljesen összeállt a kis Mukk története, melyet Ecsedi Erzsébet állított színpadra. Ez a zenés darab lesz a társulat bérletes előadásainak egyike. Ugyancsak közönség előtti megmérettetésre kész Lúdas Matyi meséjének egy része. A legfiatalabb színinövendékek Ihász Csilla vezetésével, népzenei-néptáncos motívumokkal tarkítva dolgozták fel a furfangos siheder történetét. Lengyel Pál instrukció alapján állították színpadra a Turandotte hercegnő című művet. A Pekingben játszódó, eredetileg öt felvonásos – ez 102 oldal szövegkönyvet jelent – darabnak egy kis részletét vitték színre a stúdiósok, de így is ízelítőt kaphattunk a szövevényes történetből. Pápai László tanár úr több egyfelvonásos darab színre vitelét valósította meg. Solténszky Tibor javaslatára osztrák szerző műveivel foglalkoztak. A Freud korában élt, eredetileg magyar származású Schnitzel, ugyanarra a kérdésre kereste a választ, mint lélekbúvár barátja, és a Soltis Lajos Színház művészei: mennyit ér az ember?

A tábor eredményeként bemutatott darabok előkészítették azokat a premiereket, melyeket a következő évadra tervez a társulat. Így vált a táborzárás egyben évadnyitóvá is, jóllehet egész nyáron vidéki meghívásoknak tesznek eleget a színészek, és hivatalosan csak szeptemberben kezdődik az új színházi év.

»NÉMETH IBOLYA

PORTRÉ

Dr. Lenner Tibor

A múlt hónapban Répcelakon vehette át a Gáyer Gyula-emlékplakettet honismereti és tanári munkájának elismeréseként *dr. Lenner Tibor,* a Berzsenyi Dániel Gimnázium, valamint a Berzsenyi Dániel Főiskola földrajz tanszékének tanára.

Dr. Lenner Tibor igazi tősgyökeres celldömölkinek számít, hiszen itt végezte el általános, majd középiskolai tanulmányait, és a szegedi egyetemi évek alatt sem volt kétséges számára, hogy előbb-utóbb visszatér szülővárosába, és itt alapít családot. Hazatérve édesapja nyomdokait követve a gimnázium földrajz-történelem szakos tanáraként helyezkedett el. Tavaly hívták a szombathelyi főiskola földrajz tanszékére, hogy a nyugdíjba vonuló Bokor Péter megüresedő helyét töltse be. A felkérésre természetesen örömmel mondott igent.

- Magyarország társadalomföldrajzát, illetve a kontinensek földrajzát oktatom a főiskola társadalom-földrajzi tanszékén, emellett természetesen megtartottam a középiskolai óráimat is. Érdekes dolog, hogy a hetedik évfolyamtól kezdve végigkövethetem és taníthatom a diákokat egészen a diplomájuk megszerzéséig – mondta a fiatal tanár, aki szerint bár a főiskolai oktatás szabadabb, középiskolai tanári tapasztalatait sokszor tudja hasznosítani a főiskolai katedrán is. A felsőoktatási intézményben ugyanakkor Lenner Tibor több időt fordíthat kutatásaira, emellett a szakmai életbe is jobban bekapcsolódhat.

- A tanszék tagjaként részt vállalhatok nagyobb kutatásokban, és eljuthatok konferenciákra, rendezvényekre is - tudtuk meg Lenner Tibortól. A főiskolai tanár egyébként éppen a kisvárosok történeti földrajzát tanulmányozza, mely szintén része egy nagyobb lélegzetvételű tanszéki kutatásnak. Mindent megtesz és megmozgat ugyanakkor azért is, hogy Celldömölkről írt könyve, melynek kézirata már 2001 óta szekrényében pihen, és melyhez Völgyi László készített 150 fényképet, hogy ha idén nem is, de 2004-ben megjelenjen.

- Jövőre viseli városunk éppen 100 éve a Celldömölk nevet, és emellett a település 25 éve kapta vissza városi rangját is. Ezért úgy gondolom, ez a két évforduló kiváló alkalom lenne arra, hogy a könyvet kiadják – mondta a helytörténész. Az írás egyébként egy országos sorozat részeként készült el, mely a település történeti földrajzától kezdve infrastrukturális adottságairól, kultúrájáról, jövőképéről, térben és időben való elhelyezkedéséről és szerepéről ad átfogó képet nemcsak az itt élőknek, hanem elszármazottaknak vagy akár azoknak is, akik Kemenesaljára szeretnének kirándulni.

»TÖMBÖLY ÁGNES

Kemenesalja műhelyei

» A KOSÁRFONÓ SZAKMA BŰVÖLETÉBEN

Az „eldobható, visszaváltható, újrahasznosítható világban" néha hajlamosak vagyunk elfeledkezni a minket körülvevő természetes anyagokról. Ezek közé tartozik a szakértő emberek kezében ezer formát felvevő vessző, melyből ezredévekkel ezelőtt földvárak falait fonták, tettek bele terményeket, majd lett mindennapos használati tárgyaink anyagává, míg manapság drága és megbecsült termékek lettek a belőle készült tárgyak. Magas szinten egyre kevesebben művelik a kosárfonást, ismerjük el, lassan kihaló szakma lesz. *Berghoffer Sándorné, Zsuzsa* élettörténete szorosan összefonódott a kosárfonással.

Már gyerekkoromban beleivódott a vérembe a vesszőnek az illata, ez fogott meg legelőször is. Szüleim Kocsban, a vesszőtelepen dolgoztak. Én mindig mentem velük, és koromhoz képest mindent csináltam velük együtt, ahogy tudtam, így megszerettem ezt az egészet. A többi aztán jött magától. Mikor kimaradtam az iskolából, elmentem a vasútforgalmi technikumba, de mivel anyám nem tudott a taníttatásomért annyit fizetni, amennyit kellett, hazajöttem, és mentem Nemeskocsba, a fűztelepre dolgozni. 1969 augusztusában bejöttem dolgozni az Egyesült Háziipari Szövetkezetbe, Cellbe, és végigcsináltam minden műveletet. Veszőt dugványoztam, hántoltam, géppel hántoltam, aztán eljött az idő, hogy bejártam a műhelybe megnézni, hogyan dolgoznak. A szakmát úgy lestem el tőlük, engem senki nem tanított, de annyira szerettem, hogy ez is elég volt.

Azt szeretem benne nagyon, hogy van mellettem egy köteg egyenes vessző, és másfél-két óra múlva, amikor végzek a munkámmal, kész áru lesz belőle. Ez nekem ugyanannyit jelent, mint egy vasas szakembernek, ha el tud készíteni egy szép kaput. Öröm, hogy a vesszőt úgy tudom fordítani, formálni, ahogy én akarom. 34 éve ez a munkám, szeretem, és azt hiszem, hogy amíg fel tudom emelni a kezem, addig fogom is csinálni. Sokat dolgoztam nagykereskedéseknek, kedvelték a szenynyestartókat, de készítettem különleges dolgokat is, hiszen egy pápai kereskedő éjjeli szekrényeket rendelt tőlem, ami egyáltalán nem volt könnyű feladat, de azt a

megrendelést is teljesítettem. 1999-ben kiállításon mutathattam be a termékeimet Simon Gyula kollégámmal együtt, aki Velemben él, és a népművészet mestere. Úgy gondolom, hogy a munkámmal elégedett is lehetek, hisz arról nem mi tehetünk, hogy a pénzünk annyit ér amennyit, de elmondhatom, hogy szakmailag és emberileg mindenféleképpen elégedett vagyok.

»RO-LÓ

Kék tó, tiszta tó

A víz minden élőlény éltető eleme. Nyugalmat áraszt, ugyanakkor mozgalmasságot hordoz. Ezért ki ne örülne a kertjében egy csobogóval, szökőkúttal, esetleg patakmederrel kialakított tónak? A megálmodott kerti tó egyszerűen megvalósítható. Célszerű az elképzeléseinket előbb egy vázlatrajzon rögzíteni, megtervezhetjük a kis tavacska elhelyezését, alakját és a telepítendő növények helyét is.

Első lépés a kiásott és – a nagyobb szaküzletekben e célra árusított – speciális fóliával bélelt vagy éppen készen vásárolt műanyag meder feltöltése tiszta vízzel. A tavacskát folyami kaviccsal vagy kéregőrleménnyel, esetleg kisebb-nagyobb kövekkel szegélyezhetjük, ezzel el tudjuk takarni a fólia szélét is.

Ha csak a víz játékában szeretnénk gyönyörködni, vásároljunk Gardéna gyártmányú vízharangot, vízkelyhet vagy forgó vízesést. A tó vize csak akkor marad tiszta és jó állapotú, ha megfelelő vízforgató szivattyúról, illetve víztisztítóról gondoskodunk. Így a tó biológiai egyensúlya többnyire magától kialakul. Ha zavarok lépnek fel a vízminőségben, algaellenes szerekkel, a pH-érték megváltoztatásával vagy biológiai tótisztító vásárlásával orvosolhatjuk a problémát. Egyszerű módszer, amellyel némileg elodázhatjuk az algásodást, ha gézlapokba csomagolt faszenet vagy vászonzsákban rozsszalmát rejtünk a tavunk „mélyére". A csodás nyári estéken világítsuk ki kis tavacskánkat. Ennek legegyszerűbb módja kis úszómécsesek elhelyezése a víz felszínén, de az igényesebbek lightline-úszó lámpákkal, víz alatti fényszórókkal és dekoratív útvilágítással is fokozhatják a hangulatot. Ilyen eszközöket a nagyobb barkácsáruházak forgalmaznak.

A legtöbben növényekkel és állatokkal is szeretnék életszerűvé tenni a kis tavat. A szegély beültetésénél alapszabály, hogy a víz közelébe elsősorban olyan alacsony mocsári növényeket – kerti tollbuga, vagy korai árnyékliliom, mocsári gólyahír, mocsári nőszirom – ültessünk, amelyek gyökerei elviselik, ha ellepi őket a víz. Mögéjük, a parttól távolabb magasabbra növő vízparti évelők vagy cserjék kerüljenek, például pajzslevél, piros legyezőfű, kínai hamuvirág, pántlikafű. A vízbe hálós kosárba ültetve tegyük a növényeket, a tündérrózsát, a vízi lófarkot, a tömött sellővirágot, a nagy víziboglárkát. Akinek nincs pénze drága árudai növényeket vásárolni, a környéken található kis patakok medréből és partjáról is beszerezheti a neki tetsző fajtákat. Ami a halakat illeti, jól bírja e speciális környezetet a compó és a keszeg, de az igényesebbek mindenképpen próbálkozzanak aranyhalakkal is.

Ha pénz vagy kert hiányában nem engedhetjük meg magunknak a fentieket, mutatós kerti díszt egy ízléses cserépedényben vagy a padláson talált régi, szép formájú vízálló tálakban is kialakíthatunk. E kis vízforrásba csak olyan növények kerülhetnek, amelyek ritka növésűek, és kis vízben is megélnek, ilyen a törpekáka, a békalencse, a nyílfű vagy a kisvirágú mini vízirózsa. Edényünket célszerű árnyékos helyre állítani, de még így sem mentesülünk a rendszeres tisztítás és gondozás feladatától. A legkisebb vízfelület pedig, amellyel hangulatossá tehetjük kinti környezetünket, egy nagy, lapos, kivájt kőből kialakított madáritató.

Ezek a lehetőségek a nyugvó és mozgó víz különböző formáival életet visznek kertünkbe, és segítségükkel nap mint nap vízközelben, a természet lágy ölén érezhetjük magunkat.

»BALHÁSI ISTVÁNNÉ

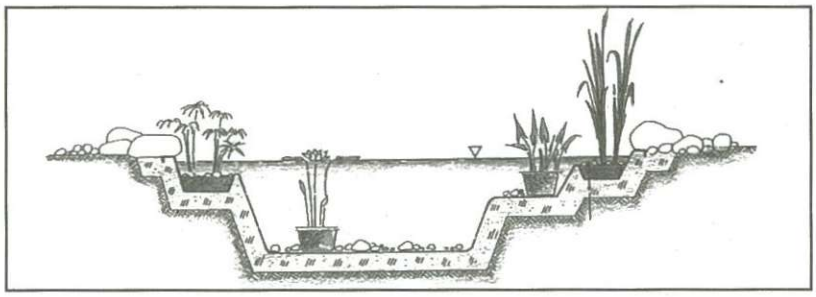

Uborkaszezon

Kedves Olvasó! Azon tűnődtem, vajon mi kelti fel érdeklődésüket. Tombol a nyár, aki teheti, szabadságra megy, elutazik, megpróbál kikapcsolódni a hétköznapokból. Mi, akik még dolgozunk, szintén számolgatjuk a napokat, hogy végre letehessük gondjainkat.

Szüleinket, nagyszüleinket látva hitetlenkedünk, hogy honnan veszik energiájukat, amivel a legnagyobb kánikulában meggyet magoznak, lekvárokat főznek, egyenként súrolgatják az apró uborkákat. Lelkesen mutatják a tisztára meszelt kamra polcain sorakozó kincseiket. Jó esetben megcsodáljuk, de gyakran hozzátesszük: minek fáradoznak vele, hiszen a boltban minden kapható. Magunkban csendben talán irigyeljük őket, hogy képesek ilyen önfeláldozásra. A lelkünk mélyén tudjuk, hogy az általuk szeretettel készített befőttek zamata semmivel sem helyettesíthető. A télen felbontott baracklekvár nyarat idéző illata vagy a sült krumplihoz tálalt savanyú káposzta pikáns íze emlékeket ébreszt bennünk, közénk hozza készítőjüket.

A közelmúltban kaptam ajándékba egy üveg csalamádét. Szabadkozásomra az idős néni a következőket mondta: Én világ életemben megbecsültem, amit a természet adott, és arra tanítottak, hogy semmi nem veszhet kárba. Tudom én, hogy csekély ez az ajándék, de higgye el, hogy örömmel készítettem, és jó szívvel adom. Elgondolkodtam. Lám, még az „uborkaszezon" is üzenetet hordoz magában. Az egymásért szeretettel végzett munka jó érzéseket vált ki belőlünk, tiszteletet, megbecsülést, hálát az idősebb generáció felé. Talán néhányunkban az is felmerül, hogy mik is a valódi értékek...

»SZABÓ VIKTÓRIA

Megkérdeztük » válaszoltak Figyeli az akciókat?

»KÉRDEZ: TOMBOLY ÁGNES

»FOTÓ: VÖLGYI LÁSZLÓ

Katavicsné Farkas Hilda

Mindig figyelem az akciókat. Elsősorban az élelmiszerboltok, butikok leértékeléseit követem, szerintem ezeken lehet a legtöbbet – akár több ezer forintot is – spórolni. A műszaki áruházak prospektusaiba viszont csak akkor kukkantok bele, ha valamilyen háztartási vagy egyéb műszaki cikket szeretnék vásárolni. Ilyen esetben mindig körbenézek, hogy hol milyen áron kínálják ugyanazt az árut. Sokszor azonban Celldömölk helyett inkább Szombathelyen és Pápán találjuk meg végül a keresett terméket.

Jankó Péter

Szoktam figyelni az akciókat, sőt, miután a kereskedelemben dolgozom, magam is látom, mennyi előnnyel jár egy-egy leértékelés. Mi havonta szoktunk valamilyen akciót hirdetni, és akkor mindig megnő az adott termék iránti kereslet. Szeretek én is élni ezekkel a lehetőségekkel, legutóbb hűtőt vettem kedvezőbb áron. Úgy gondolom, sokszor érdemes kivárni egy-egy akciót, hiszen így akár több tízezer forintot is megspórolhat az ember. Rendszeresen átnézem a prospektusokat, így tudom, mi mennyibe kerül.

Kerekes Lajosné

Rendszeresen nézem az üzletekben és a postaládákba beszórt prospektusokban is, hogy hol mit hirdetnek olcsóbban. Általában nem magamnak, inkább Szekszárdon élő unokáimnak vásárolok, és szerintem rengeteget lehet így spórolni. Nyaranta szívesen sétálok, ilyenkor mindig megnézem a kirakatokat, összehasonlítom a boltok árukínálatát, és persze azt is, hogy mit mennyiért adnak. Elsősorban az élelmiszercikkeknél és a ruháknál szoktam jobban odafigyelni az akciókra, ezekre költünk a legtöbbet.

Rudanovicz Ferenc (NAGYSIMONYI)

Főként a műszaki cikkek érdekelnek, így általában a műszaki áruházak által kínált akciókat követem. Jónak tartom, hogy sok üzletben úgy lehet ma már hitelre venni akár egy nagyobb háztartási vagy szórakoztatási gépet, hogy önerő sem kell hozzá, csak a havi törlesztést kell kifizetni. Így vettem például ajándékba egy mosógépet, amire akkor annyi pénzem nem lett volna. Nem szeretem elkapkodni a vásárlásokat, így többször előfordult már, hogy inkább vártam a vétellel a következő leértékelésig.

Augusztusi központi orvosi ügyelet (CSontváry Patika, Telefon: 95/423-742

1. péntek	**dr. Gájer Tatjána**	Horváth Katalin
2. szombat	**dr. Pánykó Magdolna**	Tompa Kálmánné
3. vasárnap	**dr. Márton Katalin**	Karádi Ferencné
4. hétfő	**dr. Szabó Ildikó**	Horváth Katalin
5. kedd	**dr. Mesterházy Gábor**	Tompa Kálmánné
6. szerda	**dr. Gájer Tatjána**	Karádi Ferencné
7. csütörtök	**dr. Pánykó Magdolna**	Horváth Katalin
8. péntek	**dr. Nagy Ildikó**	Tompa Kálmánné
9. szombat	**dr. Pánykó Magdolna**	Karádi Ferencné
10. vasárnap	**dr. Kassas M. Khaled**	Horváth Katalin
11. hétfő	**dr. Szabó Ildikó**	Tompa Kálmánné
12. kedd	**dr. Tőzsér Mária**	Karádi Ferencné
13. szerda	**dr. Gájer Tatjána**	Horváth Katalin
14. csütörtök	**dr. Pánykó Magdolna**	Tompa Kálmánné
15. péntek	**dr. Schrott Olga**	Karádi Ferencné
16. szombat	**dr. Nagy János**	Horváth Katalin
17. vasárnap	**dr. Mesterházy Gábor**	Tompa Kálmánné
18. hétfő	**dr. Szabó Ildikó**	Karádi Ferencné
19. kedd	**dr. Kovács Larissza**	Horváth Katalin
20. szerda	**dr. Szente Tamás**	Tompa Kálmánné
21. csütörtök	**dr. Kovács Zoltán**	Karádi Ferencné
22. péntek	**dr. Kassas M. Khaled**	Horváth Katalin
23. szombat	**dr. Mesterházy Zsuzsanna**	Tompa Kálmánné
24. vasárnap	**dr. Kovács Larissza**	Karádi Ferencné
25. hétfő	**dr. Bérdi Gusztáv**	Horváth Katalin
26. kedd	**dr. Schrott Olga**	Tompa Kálmánné
27. szerda	**dr. Kovács Zoltán**	Karádi Ferencné
28. csütörtök	**dr. Pánykó Magdolna**	Horváth Katalin
29. péntek	**dr. Kassas M. Khaled**	Tompa Kálmánné
30. szombat	**dr. Pánykó Magdolna**	Karádi Ferencné
31. vasárnap	**dr. Nagy Ildikó**	Horváth Katalin

Az ügyeleti rendben fenntartják a változtatás jogát.

Művészeti napok

Tizenkettedik alkalommal rendezi meg az egyházashetyei Múzsa Egyesület a Nemzetközi Művészeti Napok rendezvénysorozatát július 20–27. között. A hagyományok szerint idén is zenei és kézműves foglalkozások lesznek napközben, esténként pedig az előadóművészetekkel ismerkedhetnek a hallgatók. Július 20-án 15 órakor népzenei találkozó lesz több Vas megyei – köztük kemenesaljai – népdalkör és citerazenekar részvételével az egyházashetyei művelődési házban. 23-án a jánosházi zeneiskolában nyílik kiállítás Lukács Tibor festő- és szobrászművész alkotásaiból. 24-én a sárvári Nádasdy-vár dísztermében köncertezik a Hetyei Nemzetközi Művészeti Napok kürtzenekara és a Hetyei Daloskör, 26-án pedig a bobai falunapi vígasságokon szerepelnek a Bobai Daloskörrel együtt.

Gázszünet lesz

Az Észak-dunántúli Gázszolgáltató Rt. Szombathelyi Ügyfélszolgálati Kirendeltsége értesíti a celldömölki lakosokat, hogy a település ellátását biztosító gázvezeték karbantartási munkái miatt teljes gázszünet lesz. A leállás időpontja 2003. július 23. (szerda) 0.00 órától 24. (csütörtök) 0.00 óráig. A szolgáltató kéri a fogyasztókat, hogy a balesetek megelőzése érdekében a fenti időszakban a gázóra előtti főcsapot zárják el és tartsák zárva. A munka jellege miatt a gázszünet időpontját nem áll módukban megváltoztatni.

Szociális gondoskodás a rászorultakról

PÉNZZEL, SEGÍTSÉGGEL JAVÍTJÁK AZ ÉLETKÖRÜLMÉNYEKET

Júniusi ülésén felülvizsgálta a városi képviselő-testület a szociális igazgatásról és szociális ellátásról szóló rendeletét, melyet a szociális törvény módosítása tett szükségessé. Pénzbeli, természetbeni és személyes gondoskodást nyújtó ellátásokkal támogatja az önkormányzat a rászoruló személyeket, családokat, időskorúakat, igyekszik javítani életkörülményeiken. A módosított önkormányzati rendelet július elsején lépett hatályba.

A celldömölkiek a szociális ellátásra irányuló kérelmüket a polgármesteri hivatal közigazgatási osztályán nyújthatják be, ekkor igazolniuk, illetve nyilatkozniuk kell a saját és családjuk vagyoni helyzetéről, jövedelmi viszonyairól. A körültekintő elbírálás érdekében szükség esetén a szakemberek környezettanulmányt is végeznek. A pénzbeli ellátások iránti kérelmek többségéről Celldömölk polgármestere dönt, míg az ápolási díj, az átmeneti segély, a kamatmentes szociális kölcsön, valamint a méltányossági közgyógyellátás esetében az egészségügyi és szociális bizottság, illetve a részönkormányzatok határoznak. A döntés ellen a képviselő-testülethez lehet fellebbezni.

Szociális rászorultságtól függően lehet kérelmet benyújtani munkanélküliek jövedelempótló támogatására, rendszeres szociális segélyre, időskorúak járadékára, ápolási díjra, átmeneti segélyre, kamatmentes szociális kölcsönre, temetési segélyre, lakásfenntartási támogatásra, utazási és hulladékszállítási támogatásra. Ezek a pénzbeli ellátások elsősorban a megélhetést biztosító jövedelemmel nem rendelkezők számára, a létfenntartási gondokkal küzdőknek, az alkalmanként jelentkező többletkiadások miatt anyagi segítségre szorulóknak nyújtanak támogatást.

Az egyes ellátási formáknál törvény írja elő, hogy az öregségi nyugdíj mindenkori legkisebb összegét kell alapul venni a jogosultsági jövedelemhatárok megállapításánál. Ápolási díj például akkor adható a tartósan beteg személyt ápoló nagykorú hozzátartozónak, ha a kérelmező családjában az egy főre jutó havi nettó jövedelem nem haladja meg az öregségi nyugdíj legkisebb összegét, amely jelenleg 21.800 Ft, egyedülálló esetén annak 150 százalékát. Ez év második félévében a július elseje előtt megállapított ápolási díjakat felülvizsgálja az önkormányzat. Átmeneti segélyben az a nehéz körülmények között élő részesülhet, akinek családjában az egy főre jutó havi jövedelem nem haladja meg az öregségi nyugdíj mindenkori legkisebb összegének 125 százalékát, egyedül élő esetén 200 százalékát, és a közös háztartásban illetve családban élők vagyona a szociális törvényben meghatározott mértéket. A rendkívüli élethelyzetbe került személy kamatmentes szociális kölcsönt kérhet, ha rendszeres havi jövedelemmel rendelkezik, és a családjában az egy főre jutó havi jövedelem nem haladja meg a mindenkori legkisebb öregségi nyugdíj kétszeresét. A lakásfenntartási támogatásnál nőtt a figyelembe vehető költségek köre, az igénylő családjában az egy főre eső havi jövedelem pedig nem haladhatja meg az öregségi nyugdíjminimum 200 százalékát. A fűtési támogatást megszüntette az önkormányzat.

Új szociális ellátásként került be a rendeletbe a hulladékszállítási támogatás, mely már korábban is létezett a hulladékszállítással kapcsolatos helyi rendeletben. Október 31-ig azok az egyedül élő, 65. életévét betöltött személyek nyújthatnak be kérelmet, akiknek nincs hulladékszállítási díj hátralékuk. Igazolniuk kell az első féléves díj befizetését, és az igénylőnek nyilatkoznia kell arról, hogy egyedül él, és egyedül lakja az ingatlanát. A támogatás ezer forint, a kérelmet minden évben meg kell újítani.

Az önkormányzat természetben is nyújt szociális ellátást, ha valószínűnek tűnik, hogy a pénzbeli segélyt az igénylők nem a kívánt célra, nem a létbiztonság megteremtésére fordítanák. Ilyen például a lakbér, a közüzemi díjak, a helyi járat buszbérletének kiváltása. A szociálisan rászorulókat méltányosságból közgyógyellátási igazolványban részesítik, hogy csökkentsék az egészségük megőrzéséhez kapcsolódó kiadásaikat. Az igénylő családjában az egy főre jutó havi jövedelem nem haladhatja meg az öregségi nyugdíjminimum 150 százalékát, egyedül élő esetén 200 százalékát a gyógyszer- és gyógyászati költségek levonása után.

A személyes gondoskodást nyújtó ellátásokról a Népjóléti Szolgálat útján gondoskodik az önkormányzat.

»FONYÓ R.

» Anyakönyvi HÍREK

Celldömölk

Házasság: Szijártó István és Koczák Gabriella, Katona Krisztián és Kovács Edina, Molnár Gábor és Somorjai Andrea, Jankovics József és Csendőr Ildikó, Sebestyén Kálmán és Horváth Vivien, Kemendi Péter és Jámbor Eszter, Paluska Csaba Zsolt és Söptei Katalin, Lampért Krisztián és Czöndör Annamária.

Születés: Pál Miklós és Horváth Katalin Ilona leánya Kata, Őri Szilárd és Burján Veronika leánya Dorina, Döme László és Kun Zsuzsanna fia László Csaba, Mester József és Kovács Ildikó Marianna leánya Krisztina, Kulman Ferenc és Páli Bernadett fia Gergő, Galovich József és Kovács Noémi leánya Lili, Faragó Sándor és Tóth Henriett leánya Réka.

Halálozás: Dienes Vilma, Somogyi Zoltánné sz. Finta Rozália, Kulcsár Jánosné sz. Szira Margit, Bódis Ernőné sz. Mészárics Margit, Holpert Lajosné sz. Péntek Margit, Herceg Sándor, Kovács Lászlóné sz. Tóth Rozália, Nagy Istvánné sz. Hegedüs Katalin, Farkis Sándor, Beskó József.

Mesteri

Születés: Németh Péter Kálmán és Nagy Csilla fia Péter Kevin.

Halálozás: Mestery Zoltán.

Jánosháza

Születés: Marton Zsolt és Németh Mónika fia Balázs, Hermann István Ferenc és Szilágyi Judit leánya Tamara, Závecz Géza és Tirbus Klaudia fia Kristóf.

Halálozás: Kolompár Máté.

Kemenesmagasi

Születés: Berghoffer Zoltán és Dankovics Rita leánya Réka.

Kemenesmihályfa

Születés: Egerszegi Csaba és Németh Mónika leánya Luca.

Kemenespálfa

Születés: Tömböly Béla és Horváth Edina fia Mátyás.

Nemeskocs

Halálozás: Péter Rozália.

Újra építkezik a celli sportklub labdarúgó-szakosztálya

A gyorsan elszállt profizmus után dönteni kellett, hogy az NB III-as vagy az NB II-es amatőr bajnokságban folytatja-e a Futball Kft. június 30-ai megszűnése után a CVSE labdarúgócsapata. Az intézőbizottsági ülés, annak ellenére, hogy a celli futball földrengéshez hasonló romos állapotba került, az NB II-ben való indulás mellett döntött. Továbbá a közgyűlés összehívásáig ügyvezető társelnöki megbízással ruházta fel *Zsámboki Zoltánt,* és felkérte *Balogh Zsolt* vállalkozót a szakosztály-igazgatói teendők ellátására. Balogh Zsolt, az egyesület volt kitűnő labdarúgója elvállalta a tisztséget, majd vezetésével újjáalakult a labdarúgó-szakosztály. Mindenki örömére *Dobány Lajos* európai bronzcipős labdarúgó – akinek remek pályafutása Celldömölkről indult, a Haladás, a Pécsi Dózsa és a ZTE NB I-es csapatainál, majd ausztriai kis csapatoknál folytatódott és tart ma is – elvállalta az építkezés nehéz szakaszában a szakmai igazgatói teendőket. Továbbra is a szakosztálynál maradt *Gasztonyi Csaba* és *Szabó Ferenc,* akik a technikai feladatokat látják el.

A szakmai igazgató

Dobány Lajostól megtudtuk, hogy az NB II-be megtörtént a nevezés, amit az Amatőr Liga elfogadott. Az őszi idénytől kezdődően megszűnik a rájátszásos háromcsoportos bajnokság az NB II-ben. Helyette kétcsoportos bajnokságban küzdenek meg a csapatok a helyezésekért. Egy-egy csoportba 16-16 csapat nyer beosztást. A CVSE várhatóan az alábbi csapatokkal kerül egy csoportba: Balatonlelle, Barcs, Budakalász, Dorog, Győr-Gyirmót, Komló, Marcali, Mezőfalva, Mosonmagyaróvár, Petőháza, Pilisvörösvár, Sárvár, Szekszárd, Tata és Veszprém.

A szakmai munkáért felelős Dobány Lajos örömmel nyugtázta, hogy a szakosztály megalakulása után tíz napra, az első edzési napon 23 játékos jelent meg. Elmondása szerint a mennyiség már az első edzésen meg volt, a minőség pedig majd a sok-sok munka után jöhet létre. A szakosztály számára a csapat építése mellett az első évben a biztos bennmaradást tűzték ki célul. Azért fognak dolgozni, hogy a legmagasabb amatőr bajnokságban a szereplés tartós legyen, az NB III nem lehet cél. A játékosok alap mentalitása kell, hogy legyen az, amit játékosként a mai napig vall, mely szerint minden mérkőzésen csak a győzelemre való játszásnak van értelme. Ezért fontos, hogy elfogadják a játékosok a munkát, alakuljon ki a győzni akaró, fegyelmezett típusú játékos és csapat, amely összetartó közösségként a CVSE színeiben küzdeni fog mérkőzésről mérkőzésre az egyesület és a város jó hírnevéért. Elmondása szerint a szakosztály többi szereplőjével és a csapat edzőjével egyetemben azon lesznek, hogy mindez valóra váljon. Természetesen nem tekinti másodlagos célnak az eredményesség mellett, hogy Celldömölk és környékének legtehetségesebb fiataljai számára vonzóvá tegyék a csapatban való szereplést. Ez sajnos a jelen pillanatban nem működőképes, ezért elviekben megállapodtak a Lombard FC-Haladás tulajdonosával abban, hogy három játékossal kisegíti a csapatot. Az új edző, *Fedor Sándor* is több olyan játékost hozott, akik elfogadják az új celli viszonyokat.

Megtudtuk a szakmai igazgatótól azt is, hogy az edző-kérdésben már az új szakosztály hozta meg a döntést. A döntés előtt megvizsgálták, hogy a három alternatíva közül jelen pillanatban melyik az, amely a csapatépítés és eredményesség szempontjából a legjobban megfelel a céloknak. Az alternatívák között szerepelt a volt edző és az egyik utánpótlás-edző neve, valamint Fedor Sándoré. A mérlegelések után Fedor Sándor mellett döntöttek. Személyében egy jól felkészült, tapasztalatokban gazdag játékosi és edzői múlttal rendelkező szakembert tisztelhetünk. Több játékost tudott hozni, és nem utolsó sorban foglalkoztatása nem terheli a szakosztály költségvetését.

Az új edző

Fedor Sándort, az új edzőt arról kérdeztük, mi inspirálta arra, hogy a CVSE edzéseit elvállalja ebben a helyzetben. Az edző elmondta: a rendkívül lelkes vezetők, akik a csapat mellé álltak és a város polgármestere olyan hatással volt rá, amely egy percig sem tette számára kétségessé, hogy a legjobb tudásával segítsen a celldömölki labdarúgás megújulásában, talpra állításában. Tudja, hogy a vezetők mellett a lelkes celli nézők is jó futballt akarnak. Volt szerencséje már megtapasztalni, hogy Celldömölkön szeretik a futballt, és igény van a jó focira. Nagy kihívásnak tartja és bizonyítani szeretné a munkáján keresztül, hogy csapatának egyre javuló játékával és eredményességével visszacsalogatják a futballpályára az elpártolt szurkolókat. Reméli, hogy ebben játékosai, akikbe majd át tudja táplálni az elgondolásait, a játék és az egyesület szeretetét, a lehető legjobb partnerei lesznek. Tisztában van vele, hogy az elmúlt évekhez viszonyítva szerényebb feltételek mellett kell mindezt megvalósítani, de úgy gondolja sok munkával a csapat sok örömet tud szerezni a közönségnek. Jelen pillanatban az a lényeg, hogy van pálya és labda, s vannak, akik ezt használni tudják. Ígérheti, hogy lesz egy lelkes celli csapat, s ha nem is lesz annyi siker, mint régebben, de a szurkolók érzékelni fogják valamennyi pályára lépő játékos elszántságát, akaratát, s ez esetben az eredményeknek is jönni kell. Egy hete kezdték az edzéseket, a játékoskeret kialakulóban van. A bajnoki rajtra és azt követően is heti négy edzéssel és egy edzőmérkőzéssel készülnek. Sok mérkőzésre van szükség és lesz is a csapatépítés miatt.

»TIM

»Kemenesalja

CELLDÖMÖLK VÁROS ÖNKORMÁNYZATÁNAK LAPJA

MEGJELENIK KÉTHETENTE

FELELŐS KIADÓ:
Fehér László polgármester

FELELŐS SZERKESZTŐ:
Tulok Gabriella

A SZERKESZTŐSÉG TAGJAI:
Káldos Gyula, Molnár Gábor, Nagy Antal, Tömböly Ágnes, Völgyi László (nívódíjas), **Horváth Lajos** (örökös tag)

MUNKATÁRSAK:
Fonyó Roberta, Mihók Tamás, Németh Ibolya, Rozmán László, Szabó László, Szigethy Teodóra, Tarrósy Imre, Vass Veronika

SZERKESZTŐSÉG:
9500 Celldömölk, Szentháromság tér 1.
Telefon: 95/420-110
E-mail: ujkemenesalja@freemail.hu

LAPTERV:
Horváth Attila

NYOMDA:
Sába Druck Sárvár

ISSN 0865-1175

Mit kell tudni a parlagfűről?

Az Egészségügyi, Szociális és Családügyi Minisztérium Népegészségügyi Főosztályának és az Országos Egészségfejlesztési Központ közös felhívása. Az összefoglalót prof. Dr. Nékám Kristóf, a Magyar Allergológiai és Klinikai Immunológiai Társaság elnöke készítette.

A parlagfű Magyarországon nem őshonos növény, rohamos hazai terjedése kevesebb, mint száz évre tehető. Miután nincs természetes biológiai ellensége nálunk, a klimatikus viszonyok (télen a fagymentes napok alacsony száma, később a meleg, száraz időjárás) nem gátolják a növekedését a legtöbb kultúrnövényünkkel szemben, illetve a művelésből kivont, gazdátlan, elhanyagolt földterületeken vagy településrészeken megfelelő viszonyokat talál. Gyors terjedése nemcsak érthető, de – megfelelő ellenakciók nélkül – várható, hogy Magyarország teljes területén magas „fertőzöttség" lesz néhány éven belül.

2002-ben 5.400.000 hektáron volt kimutatható védekezés előtt. A mentesítésre több lehetőség is van, de nincs egyetlen, mindenütt eredményesen használható eljárás. A biológiai módszerek (olyan növény- vagy állatfajok betelepítésével, amelyek bármilyen úton, de gátolják növekedését, szaporodását) jelenleg nem jönnek szóba, többek között bizonytalan eredményük és hosszú távú kiszámíthatatlanságuk miatt sem. A vegyszeres irtás elsősorban nagyobb, összefüggő területeken költséghatékony, nagy mennyiségű előzetes, részben koordinált szervezőmunkát és pénzt igényel, amelyek feltételei várhatóan csak a későbbiekben állnak rendelkezésre. A leghatékonyabb, bár élőmunka igénye miatt kisebb területeken érvényesülő mentesítési lehetőség a mechanikai irtás: a gyomlálás, a tövek kihúzása (korábbi időben, kisebb méretnél, kesztyűben kell végezni) vagy a talajszinti, gyökérnyaki sarabolás (ezek a növények nem tudnak újrahajtani), illetve később a kapálás, kaszálás. A kaszálást a legtöbb helyen legalább egyszer meg kell ismételni, mert az igen alacsonyan elágazó rügyekből, első oldalhajtásokból, amelyeket éppen a talajhoz való közelségük miatt a kasza nem ér el teljesen, további hajtások fejlődnek. Ezért a már mentesített területek utóellenőrzése is szükséges 3–4 hét múlva. Sűrűbb állományban, amelynek virágportermelő képessége meghaladja a ritkább állományú parlagfüves területekét, szintén ez a célravezető mechanikus módszer. A mechanikus módszerek alkalmazásakor megoldandó az eltávolított növények elszállítása és feldolgozása, elsősorban komposztálással.

A parlagfű növény eltávolítására a legalkalmasabbak a pollenszórás megkezdését megelőző napok, hetek lennének, ami nem teljesen egységes dátum országszerte, de a mentesítő akciók közösen, egyidejűleg szervezve érik el a legnagyobb hatást. Hazánkban a tél erejétől, hosszától függően általában március végén indul meg a parlagfű kelése, amely áprilisban, májusban éri el a csúcsát, de kisebb intenzitással egészen az őszi fagyokig tarthat. Ezért, ha az eltávolítás túl korán történik, újrakelés és a növény rendelkezésére álló idő hosszától függően akár újabb növénypor-szórás is várható már egyszer mentesített területen. Intenzív növekedése júniusra, július elejére tehető, az első pollenszemcsék július közepe táján várhatók a csapdákban.

A virágzás megkezdése után a pollenek hatásának már koncentráltan, fokozottan lesz kitéve az, aki a mentesítést végzi. Különösen a kézi mentesítés (egészen közel a pollentartamú porzós részekhez) járhat azzal a veszéllyel, hogy ismert tüneteket súlyosbít, vagy ki is válthat friss tüneteket olyanokban, akik már kapcsolatba kerültek a parlagfű pollennel, de nem voltak tüneteik. Ebben a helyzetben az arc (orr-száj) maszk már nem nyújt megfelelő szűrőhatást.

Intenzív pollenszórás és a parlagfű allergiás betegek tömeges jelentkezése a háziorvosi és más szakorvosi hálózatokban július végére és augusztusra tehető. Augusztus végétől új betegek jelentkezése elsősorban azok közül várható, akik parlagfűmentes helyről térnek vissza, a már ismert betegek közül azok keresik fel ismételten a rendelőket, akiknek az addig alkalmazott gyógyszerek nem hozták meg a kívánt tünetcsökkentést, életminőség javulást.

A CVSE első edzőmeccse

CVSE-Jánosháza 7-1 (2-0)

Celldömölk, 300 néző. Vezette: Végh F.

CVSE I. félidő: (A játékos után zárójelben volt csapata) Nagy Z. – Kiss (Vassurány), Csákvári (Pápa), Latyák, Stieber (Hévíz) – Pintér, Németh J., Manganelli (Kemenesalja) – Súlyok (Vassurány), Tóth (Lombard FC), Nagy II. A. (Sárvár). II. félidő: Simon (Csepreg) – Sali, Latyák, Nagy I. A. – Papp (Csepreg), Reiner (ETO junior), Stefanik (Ausztria), Németh M. (Haladás ifj.) – Verrasztó, Nagy II. A., Sulyok. Edző: Fedor Sándor.

Góllövők: Nagy II. A. (3), Manganelli, Papp, Sulyok, Tóth, ill. Horváth R.

Meglepően jó iramú, az első játékrészben tetszetős, míg a másodikban eredményesebb játékot láthattak a pályára szép számban kilátogató nézők, akik nem egyszer tapssal jutalmazták az ismert és ismeretlen játékosokat. A sportszerű találkozón a vendégcsapat is jó benyomással volt a nézőkre. Néhányan azonban a végére elfáradtak, s így nem sikerült szorosabb eredményt elérniük.

Az ismert program a bajnoki rajt előtt

Július 19. (szombat) 10.30: Sárvári FC-CVSE.

Július 23. (szerda) 17.30: CVSE-Kemenesalja.

Július 26-27. Négy Város Labdarúgótorna, Barcs: szombat 18.00: Barcsi SC-CVSE, vasárnap délelőtt: CVSE-Lenti TE, délután: Körmendi TK-CVSE.

Július 31. (csütörtök) 17.30: CVSE-Répcelak.

Augusztus 3. (vasárnap) Magyar Kupa: (Veszprém megyei bajnokság 4. helyezettje) Úrkút-CVSE.

A felkészüléshez és a bajnoksághoz sok sikert kívánunk az edzőnek és csapatának.

»TIM

CELLKÁBEL
Celldömölki Kábeltelevízió
INTERNET

Szélessávú Internet • 24 órás online kapcsolat • Fix havidíj

Miért?
- nincs telefon,
- nincs számolgatás,
- most 0 Ft-os bekötési díjért,
- akár 768 kbit/sec letöltés,
- szüntelen szórakozás KÁBELEN!

Ha kétségei vannak, próbálja ki havi 2500 Ft-os próbacsomaggal kötöttségek nélkül!

Mit is tud a szélessáv?

A Cellkábel Kábel-Net szélessávú kapcsolata azonos idő alatt akár tízszer több tartalmat közvetít, mint a modemes kapcsolat. A nagyobb átviteli sebesség kihasználásával kibővülnek a web által nyújtott lehetőségek. Az Internet-szolgáltatás segítségével valós időben használhat interaktív, video, audio és animált grafikai anyagokat tartalmazó alkalmazásokat, valamint minden olyan szélessávú kapcsolatra tervezett tartalomszolgáltatást, amelyet másképp csak nehezen érhetne el. A szélessávú szolgáltatás ablakot nyit a világra.

Csatlakozzon most!

Akár Kábelnet ALAP, akár Kábelnet BŐVÍTETT hozzáférést vásárol, 100 %-os belépési díjkedvezményben részesül! Bővített plusz díjcsomagtól kábelmodemet díjtalanul biztosítunk.

Ügyfélszolgálat: Celldömölk, Kossuth L. u. 16. Tel.: 95/423-423
Info@cellkabel.hu www.cellkabel.hu

Katalógus megérkezett,

gyere be ezt nézheted...

Ne maradj le róla!

Sulinet expressz

9500 Celldömölk, Dr. Géfin Lajos tér 2.
Telefon: 95/521-125, www.sulinet.hu
9600 Sárvár, Hunyadi u. 13-2.

pannon pipics kft. *hivatalos értékesitő hely*

HOTLINE: 06-70/514-8674

BENKŐ FÜRDŐSZOBASZALON

KÍNÁLATUNKBÓL:
- új spanyol csempék
- 9 mm-es vastagságú GRES porcelán járólapok, rusztikus mintázattal
- gránitlapok 7,5 mm² vastagságú
- hazai és import csempék, padlólapok
- kádak, mosdók, sarokkádak, szaniterek, csaptelepek egyéb fürdőszobai felszerelések
- burkolási segédanyagok, ragasztók, fugázók

SZANITEREK AKCIÓS ÁRON!
Üzletünkben megtalálja a Korall Csempegyár, a Zalakerámia Rt., a Keros és az Imola teljes gyári választékát! Üzletünkben már megtekinthetők a Zalakerámia legújabb fürdőszoba kollekciói.

Celldömölk, Széchenyi u. 10. WESTEL BOLT mellett! Tel.: 95/424-281

Üzemanyagkút

Celldömölk, Kolozsvári út – Volán kút
Kihelyezünk (eladunk) 1000 l űrtartalmú, műanyag, gázolaj tárolására alkalmas konténert.
Heti egyszeri túrajárattal vállaljuk a konténerek feltöltését 500 l felett.

A 95-ös benzin és a gázolaj a mindenkori kereskedelmi árnál 10 Ft-tal olcsóbb!

Nyitva tartás: H–P 7.00–19.30,
Szo 7.00–17.30, V 17.00–18.00
Tel.: 95/420-014, 06 20/966-5232
Balogh Zsolt vállalkozó
Celldömölk, Gábor Á. u. 1.

Üdülés a tengerparton + fakultatív kirándulások!
A BAKONYTOURS AKCIÓS AJÁNLATAI:
Utazás: légkondicionált autóbusszal, celldömölki felszállással!

GÖRÖGORSZÁG – ***NEO PORI – Apartmanokban***
08.07–08.16. / 08.22–08.31. **42.500** Ft/fő **15% gyermek kedvezmény**

SPANYOLORSZÁG – ***COSTA BRAVA – Szállodában félpanzióval***
08.29–09.07. 10 nap/7 éjszaka **59.500** Ft/fő

HORVÁTORSZÁG ***KRK SZIGETI HÍD LÁBÁNÁL***
08.23–09.27. 5 nap/4 éjszaka **38.000** Ft/fő

OLASZORSZÁG – ***LIDO DI JESOLO – Szállodában félpanzióval***
09.13–09.20. 8 nap/7 éjszaka **58.000** Ft/fő

HUGITOURIST

EGYÉNI UTAZÁSOK – BELFÖLDRE – KÜLFÖLDRE
Repülővel a világ bármely részére. Válassza kedvenc utazási irodáját!
A HUGI-TOURIST-nál lefoglalhatja és befizetheti álmai utazását.

FOGLALÁSOK – BEFIZETÉSEK CELLDÖMÖLKÖN
Szendrei Istvánné, HUGI 9500 Celldömölk, Akácfa u. 4. (9–18 óráig)
(a Sági útról a Kodály lakótelep felé a 4-ik utca balra) Tel.: 95/421-472, 70/508-1576

Cell-Cup kézilabda-fesztivál

9818

Magyarország mellett kilenc ország – Bulgária, Szerbia-Montenegro, Lengyelország, Nigéria, Katar, Csehország, Lettország, Litvánia és Macedónia – közel 60 benevezett csapatának részvételével augusztus 12-18. között rendezik meg hetedik alkalommal a Cell-Cup nemzetközi kézilabda-fesztivált Celldömölkön, illetve a csapatok létszámától függően Sárvár, Ikervár és Pápa sportcsarnokaiban.
A részt vevő csapatok 8 kategóriában mérkőznek a kupákért. A délelőtti és délutáni mérkőzések után idén is gazdag programokkal várják a rendezők a fesztivál résztvevőit, a város lakóit és az érdeklődőket. Ízelítőül a kulturális programokból: fellép a Fiesta és a Crystal zenekar, lesz tűzzsonglőr és extrémsport bemutató. A további programokról, a fesztivál részletes menetéről az előző évekhez hasonlóan most is a Cell-Cup műsorfüzetből tájékozódhatnak.

»VASS VERA

» APRÓHIRDETÉS

Eladó egy 13 éves ZUK benzin- és gázüzemű, 300 literes Elin fagyasztószekrény, kettő 60x150-es Sofa ablak és egy 90x240-es Sofa erkélyajtó, egy 120x150-es és egy 180x150-es Csepregi ablak. Érdeklődni: 06 20/927-7031.

Celldömölk-Alsóságon a Sági u. 102. szám alatti családi, 3 szobás, kertes házat eladnám, illetve 2 szobás földszinti vagy első emeleti lakásra cserélném. Érd.: 95/423-191.

Celldömölkön a Szentháromság téri áruházban üzletek kiadók. Érdeklődni: 06 20/347-9427.

A Ság hegyen kordonos szőlő pincével, felszereléssel sürgősen eladó. Érdeklődni: 06 20/253-0982.

300 négyszögöl kordonos szőlő a Ság hegyen kétszintes pincével, felszereléssel eladó. Érdeklődni: 95/424-174.

Eudóra automata mosógép megkímélt, kitűnő állapotban olcsón eladó. Érdeklődni: 06 95/421-306.

Ötrészes, régi típusú ülőgarnitúra megkímélt állapotban eladó. Irányár: 40.000 Ft. Érdeklődni: 06 30/253-4983.

Jól jövedelmező szellemi tevékenységet ajánlunk érettségizett, 30 év feletti személyeknek. Jelentkezni: július 21-ig, 8–16 óra között az alábbi telefonszámon: 06 30/411-5201.

» AJÁNLÓ

» Könyv

Konrád György: Fenn a hegyen napfogyatkozáskor (Kiadó: Noran) „Hol a haza? Ahol nem ütnek agyon. Ahol biztonságban tudhatom gyerekeimet. Ahol van tisztelete a személynek és a szónak. Ahol azt, hogy olyan vagyok, amilyen, és azt gondolom, amit, előlegképpen méltányolás övezi. Ahol van egy nyugodt konyhasarok, és vacsora után bor mellett lehet jól beszélgetni. Ahol a gyerekek ipiapacsot játszanak, és bunkert építenek. Ahol Jutka felhúzott lábbal ül egy fotelben és olvas. Ahol a hegyre felmenet itt is, ott is megihatnék egy pohár bort, s ha élnék a barátságos invitációkkal, akkor szökdécselve bocsátkoznék le" – írja Konrád György legújabb önéletrajzi regényében, ami Az elutazás és hazatérés című munka folytatása. Az íróban most sem csalódhatunk: értékes alkotással gazdagodtunk.

Vámos Miklós: Sánta kutya (Kiadó: Ab ovo) A szerénységéről, csendességéről is nevezetes, népszerű író több tucatnyi értékes könyvvel örvendeztetett már meg bennünket. Legújabb alkotása, a Sánta kutya is remek munka, amely nem másról, mint a nőkről szól. „Nők mozgatják a világot. Kétlem, hogy ők a gyöngébb nem, inkább a szebb és jobb igen. A rossz általában a férfiak műve, a jót majdnem mindig nőknek köszönhetjük" – írja Vámos Miklós a számára oly nagyra becsült asszonyi népről. Az írás nyolc novella összessége, címük kezdőbetűjét összeolvasva az Igazság? rövid kérdését betűzhetjük ki, s az is kiderülhet talán a könyv végén, hogy valójában mi is az. Érzelmes, szívből jövő, magával ragadó olvasmány Vámos Miklós tiszta, egyszerű stílusával.

» Zene

In-Grid: Rendez vous (Kiadó: Record Express) A jelenkori zenei trend az irányba látszik elmozdulni, amit ez a lemez is képvisel, a népi elemekkel kevert dancefloor felé. Az már csak hab a tortán, hogy mindez egy kevésbé megszokott nyelven, jelen esetben franciául szólal meg. Ezen a nyelven a leglátványosabb eredményt Alizée érte el. És akkor jött In-Grid, aki szintén franciául énekelte meg a Tu Es Foutu-t, ami szintén hatalmas siker lett. És az emberek már azt sem vették zokon, amikor kiderült, hogy ez a lány még csak nem is francia, hanem olasz! Ilyen szinten ez már nem számít, az előítéletről ennyit. A lemez további 11 dala szintén remek hangulatot tud varázsolni, az egészet pedig a Tu Es Foutu chill-out remixe zárja.

Pat Metheny: One quiet night (Kiadó: Warner) A jazz nagyon kemény műfaj, hosszú és kemény munka kell ahhoz, amíg valaki megtalálja a stílusnak a szépségét. Nem is gondolnánk, hogy a műfajnak mennyi kitűnőséget adott már Magyarország, más kérdés, hogy ők miért döntöttek a külföldön való érvényesülés mellett. A feltörekvő nemzedékben is sok tehetség van, közülük párnak megadatott, hogy június 3-án együtt zenélhettek a mesterrel, Pat Methenyvel, aki most jelentette meg élete első szólólemezét. A trió nélkül dolgozó Metheny új albumát, amint az a címből is kiderül, leginkább Ákos Andante című koncertjeihez lehetne hasonlítani. 12 Metheny-szerzemény akusztikus kiszerelésben, köztük olyan klasszikusokkal, mint a Last Train Home.

»P. HORVÁTH MÁRIA

Augusztusi világnapok

1. Az anyatejes táplálás világnapja
6. A nukleáris fegyverek betiltásáért folyó harc világnapja
20. Szent István ünnepe