AZ ÚJSÁG CELLDÖMÖLKÖN INGYENES, A VIDÉKI ELŐFIZETŐKNEK HAVONTA **108** FORINT.

XV. ÉVFOLYAM 9. SZÁM (349) 2003. MÁJUS 9.

Új Kemenesalja

CELLDÖMÖLK VÁROS ÖNKORMÁNYZATÁNAK LAPJA

» Kifagyott a repce 5.
» A Vöröskereszt világnapján 7.
» Diákvezetőket választanak 9.
» Az ajándék ruhája 10.

Expó A Kemenesalján

CÍMPALFOTÓ: VÖLGYI LÁSZLÓ

Cell-Vas Kft.

VAS-MŰSZAKI BOLT

9500 Celldömölk, Dr. Géfin tér 5. (Kultúrház mögött)
Tel.: 06-95/420-015 • Cell-vas-kft.internettudakozo.hu

Óriási fűnyíróvásár!

Motor	Gyűjtőkosár	Ajándék	Ár
Bensin Tecumseh		5 l. üzemanyag -kanna	39.990. Ft
Benzin Tecumseh			44.000 Ft
Benzin Briggs			46.900 Ft
Benzin Tecumseh	X		48.900 Ft
Elektromos 900 W	X		13.900 Ft
Elektromos 1000 W	X		14.990 Ft
Elektromos 1100 W	X		15.990 Ft
Elektormos 1200 W	X		18.490 Ft

Elektromos fűszegélynyírók:
220W **4.890** Ft
250W **5.100** Ft

Indián 5,5 le **90.500** Ft
Mega 4,0 le **74.990** Ft
Honda 5,5 le **115.900** Ft
Mega 4,5 le **74.990** Ft

18 literes háti permetező 5.990 Ft

Motoros fűkaszák akciós áron+ajándékkal!

Husqvarna 102.000 Ft
86.900 Ft
+ ajándék tárcsa
Partner 75.000 Ft
59.700 Ft
+ ajándék tárcsa

Szivattyúk:
8.890 Ft-tól
30.500 Ft-ig

14.900 Ft
15.990 Ft
19.990 Ft – grilles
24.900 Ft – grilles digitális

Locsolótömlők minden méretben 60 Ft/m-től

Várjuk kedves Vásárlóinkat!

Nyitva tartás: H–P: 8.00–17.00 Sz: 8.00–12.00

REGAM Kft.

TAKARMÁNY FORGALMAZÁS

...az élelmiszer minősége a takarmánynál kezdődik:

LIKRA

9500 Celldömölk, Sági u. 24.
Tel.: 95/525-050 Fax: 95/420-116
E-mail: regamkft@enternet.hu
www.likra.hu

A minőséget nem bízzuk a véletlenre!

LIKRA

TAKARMÁNY

Akciós kínálatunk!

KONZUM CSOPORT TAGJA

Nikecell hőszigetelő rendszer	– 25 %
E.típusú betongerenda	– 20 %
Gipszkarton	– 20 %
Üveggyapot	– 20 %
LB Knauf vakolatok	– 10 %
Csempe–járólap	– 10 %
Ukrán pala	988 Ft
Színes térburkoló	2.750 Ft
Csemperagasztó, 25 kg	1.000 Ft
Fehér-szürke fugázó, 5 kg	700 Ft

További ajánlatunk:

Bramac-Jamina-Mediterrán cserép
Fa és műanyag nyílászárók, VELUX ablakok
Porotherm és Ytong tégla
Hajópalló, lambéria, OSB lapok
Hegesztett betonháló
4,2–5–6–8 miliméteres átmérő

TÜZÉPKER Rt.
Celldömölk, 61. sz. telep Építők útja
Megrendelést telefonon is felveszünk!
Tel.: 95/420-183

TÜZÉP
TÜZÉPKER RT. ALAPÍTVA: 1949

CELLI-UDVARHÁZ BT.

INGATLAN AJÁNLATA:

Celldömölkön 2 szoba, nappalis, összkomfortos családi ház 1600 m² telken eladó. I.ár: 10 M Ft

Celldömölkön 3+2xfél szobás telefonos lakás eladó. I.ár: 9,5 M Ft

Celldömölkön 2+1/2 sz. konvektoros lakás, garázzsal eladó. I.ár: 9.3 M Ft

Celldömölkön 2 szobás, 57 m²-es öröklakás eladó. I.ár: 8,9 M Ft

Celldömölkön 3 szobás csal.ház, közművekkel, garázzsal eladó. I.ár: 12 M Ft

Celldömölkön kisméretű lakóház 784 m² telken eladó. I.ár: 4,7 M Ft

Celldömölkön 2 szintes családi ház (4 szoba, +nappali), közművekkel eladó. I.ár: 8,5 M Ft

Celldömölkön 4 szobás, igényes állapotú, összkomfortos családi ház, 2 WC-vel, aknás garázzsal 600 m²-es telken eladó. I.ár: 14 M Ft

Celldömölkön 94 m²-es, 2+3xfél szobás lakás, étkezővel eladó. I.ár: 13,5 M Ft

Celldömölkön 3 szobás, 84 m²-es, belvárosi, egyedi gázfűtéses lakás eladó. I.ár: 8,9 M Ft

Celldömölkön 2+félszobás, belvárosi lakás eladó. I.ár: 7,5 M Ft.

Celldömölkön 1+2x félszobás, lakás telefonnal, kábel-TV-vel eladó. I.ár: 5 M Ft

Celldömölkön 1+2xfél sz. lakás, telefonnal, kábel TV-vel eladó. I.ár: 7 M Ft

Celldömölk, Mesteri úton, 3,5 ha földterület eladó. I.ár: 300 Ft/m²

Celldömölk belvárosában, 3 szobás, 90 m²-es egyedi gázf., igényesen felújított, kifogástalan állapotú lakás eladó. I.ár: 12,9 M Ft

Celldömölk központjában 25 m²-es üzlethelyiség, mosdóval kiadó. I.ár: 40 000 Ft/hó +rezsi

Celld.-Alsóságon 3 szobás családi ház eladó. I.ár: 7,8 M Ft

Celld.-Alsóságon 2 generációs csal.ház garázzsal eladó. I.ár: 9 M Ft

Kemenesmihályfán 5 db központi fekvésű építési telek eladó. I.ár: 1000 Ft 6 m²

Celldömölkön 95 m²-es, belvároshoz közeli csal. ház eladó. Ir.ár: 12 M Ft

Vönöckön 4 szoba+nappalis, bútorozott, kifogástalan áll családiház eladó. I.ár: 12 M Ft

Újdonságok: Celldömölkön 2 szobás, 57 m²-es, gázfűtéses lakás eladó. Ir.ár: 7,5 M Ft.
Celldömölkön 2 szoba+halos igényesen felújított, gázfűtéses lakás eladó. Ir.ár: 8,5 M Ft.
Celldömölkön 3 szoba+nappalis igényes áll., cs.ház, ikergarázzsal, riasztóval eladó. Ir.ár: 25 M Ft.
Nagysimonyiban 3 szoba+étkezős csal.ház, aknás garázzsal, telj. alápincézve eladó. I.ár: 11,8 M Ft.

Ügyfeleink részére keresünk **Celldömölkön csal. házakat 15 M Ft-ig**, 1, 1,5 ill. 2 sz. lakásokat.

Szolgáltatásaink: adás-vétel, csere, ingatlankezelés, értékbecslés, jelzáloghitel, holland és osztrák partnerirodákhoz történő kiközvetítés!

Helyszíni ügyintézés, hogy Ön otthonából rendezze ingatlana értékesítését!

Info: 06-30/9938-439, 06-70/316-8752 Cím: Celldömölk, Rákóczi u. 10.
http://www.celli-udvarhaz.hu • E-mail: celli_udvarhaz_ingatlan@yahoo.com

»JEGYZET

A természet gyönyöre

Jó sorsom úgy hozta, hogy egy hosszú hétvégét a Balaton partján töltöttem. Nagyon vágytam már rá, mert az ősz óta nem láttam a magyar tengert. Pár napot szellemi-lelki töltekezéssel, lazítással töltöttem, hisz nagy szükségem volt rá, miként másoknak is lenne.

Szerencsém volt, ragyogó idő fogadott, és ki is tartott, ameddig ott voltam. Gyönyörködtem a természetben. A virágzó fákban, a kertben nyíló nárciszokban, tulipánokban és jácintokban. Nézegettem a mézet gyűjtögető méheket, a lebegő lepkéket, lestem a gyík mozdulatlanságát és fürgeségét. Élveztem a nyárinál kellemesebb napsütést, és leellenőriztem, mi változott a partszakaszon, amelyet esténként be szoktam járni.

Legkellemesebbek a kora esti séták voltak. Még soha nem láttam olyannak a tó vizét, mint egyik este. Teljesen mozdulatlan volt a kékes víztükör, olyan, mintha jég borította volna. Csak az a két szárcsa igazolta optikai csalódásomat, amik kényelmesen egymás mögött úszva felkavarták egy kicsit a víztükröt. Általam alig ismert madarak hangját hallgattam a szürkületi csendben, amibe egy távoli hajókürt szólt bele. Jó ideig élveztem még a természet csendes gyönyörét, aztán visszaindultam ottani otthonomba.

Mennyire más volt mindez, mint amit az ember akarva, akaratlanul megszokott!

Mennyivel megnyugtatóbb gyönyörködni a természet szépségében, mint a Big Brother és a Való Világ épületes képsorait nézni (bár nem szoktam), vagy a képernyőről rám meredő pisztolycsöveket és ököl adok-kapok akciókat látni. Ez a kikapcsolódás egészen másféle volt. Csak sajnos mindenkinek egyre kevesebb rá az ideje és a lehetősége.

Pedig szükségünk lenne rá – nagyon.

»VÖLGYI L.

Tavasz! Május! Majális!

Kirakodóvásár, ringlisek és szórakoztató műsor fogadta a Kemenesaljai Művelődési Központ előtt a május elsejei ünnepségre kilátogatókat. Az 1886-os haymarketi vérengzés négy mártírja előtt tisztelegve döntöttek úgy 1889-ben a II. Internacionálé párizsi alakuló kongresszusán, hogy a nemzetközi munkásünnep napját május 1-jére teszik. Hazánkban 1945 után vált munkaszüneti nappá. Május elsejéhez emellett rengeteg népszokás is kapcsolódik, így a májusfaállítás, ami mellesleg a természet megújulásának egyik népi jelképe.

A celldömölki majálison a megjelenteket *Fehér László* polgármester köszöntötte, aki szerint a munkavállalók ünnepe napjainkban ismét felértékelődhet. A színpadot előbb a rockysok foglalták el, akik pörgős zenével és változatos koreográfiával pillanatok alatt jó hangulatot teremtettek, majd a mazsorettcsoport adott ízelítőt tudásából. Az Ádám Jenő Zeneiskola és Művészeti Alapiskola és a Kemenesalja Néptánccsoport táncosai egyebek közt zempléni és kalocsai

táncokkal színesítették a programot. A gyerekeknek a Siesta Plusz adott műsort, majd az idősebbek is kikapcsolódhattak az éjfélig tartó utcabálon, ahol a Siesta mellett Balázs Pali táncdalénekes szórakoztatta a közönséget.

»T.Á.

Nemes nedűk versenye

Borversenyt rendezett a közelmúltban a Ság hegy-Kissomlyó hegyközség, a verseny értékelését a Kemenesalja Expón borkóstolással kötötték össze. Az értékeléskor Somogyi Lajos hegybíró elmondta, hogy az érzékszervi bírálaton kívül a nevezett borokon laboratóriumi vizsgálatot is végeztek. A hegybíró úgy vélte, a gazdák fegyelmezetten dolgoztak, ami meglátszott a borok kezelésén, így egy bort sem kellett kizárni a versenyből. A szőlősgazdák figyelmét a kénezési technikákra hívta fel.

A borversenyre a két hegy gazdái 96 mintát neveztek, amelyek közül 8 arany, 40 ezüst. 34 bronz, a többi pedig okleveles minősítést kapott. A hegyközségi borversenyen arany minősítést kapott Fehér Ferenc Csaba 2001-es olasz rizling, Fehér Tamás 2001-es korona, 2001-es olasz rizling, 2001-es cuvée, Végh Rezső 2002-es olasz rizling, Mészáros Tibor 2002-es olasz rizling, Dancs Miklós 2002-es királyleányka és Danka Imre 2002-es sauvignon blanc borával.

A díjátadásnál Danka Imre, a hegyközség elnöke a közelmúltban zajlott megyei és hegyvidéki borversenyek eredményeit is ismertette. A borvidéki borversenyen a nevezett 92 mintából 16 érmet a Ság hegyi gazdák hoztak el. A Szent György-napi Vas megyei borversenyen a 45 fehér borból 14 érmet kaptak a sági borok.

DANKA IMRE ÉS SOMOGYI LAJOS ADTÁK ÁT A DÍJAKAT

A találkozón alkalom volt arra is, hogy a szőlőt károsító betegségek elleni védekezésről is kaphassanak szakmai tanácsokat a szőlősgazdák. Az előadáson a legújabb növényvédelmi technológiákat mutatták be számukra.

»TULOK G.

Ötödik expó a Kemenesalján

KIOSZTOTTÁK A VÁSÁRI DÍJAKAT IS

Ötödik alkalommal rendezték meg a Kemenesalja Expót május 1-je és 4-e között. Idén csaknem ötven kiállító mutatkozott be a vásáron, a kiállítók standjain kívül az érdeklődők szakmai előadásokat is hallgathattak.

Négynapos kiállítást és vásárt rendezett Celldömölk önkormányzata és a Rába-Hídexpó Kft. A szervezők nevében az expót Fehér László polgármester nyitotta meg csütörtökön délelőtt. Köszöntőjében hangsúlyozta, hogy az európai uniós csatlakozás előtt még inkább fontos, hogy a kistérségek bemutassák, mit tudnak, például a gazdaság területén.

Díjak a kiállítóknak

A megnyitón, amelyen részt vettek a térség országgyűlési képviselői is, átadták a vásári díjakat. A kiállítók közül oklevéllel jutalmazták a rehabilitációs foglalkoztató Savaria Nett-Pack Kft.-t, az egészséges életmódhoz kötődő termékekkel foglalkozó GET Hidrokontant Bt.-t, a Swiss Form Kft.-t és az AMC Magyarország Kft.-t. A Vas Megyei Kereskedelmi és Iparkamara díját Vravuska Gyula vállalkozó kapta. Vásári díjban részesült a Forró Árnyékolástechnika, az Ablakvarázs és a Benkő Fürdőszobaszalon. A vásár nagydíját a tejtermékeket forgalmazó INDEFCO-2000 Kft. kapta. A Celldömölki Műszaki Szakközépiskola és Szakiskola területén kiállítók többsége celldömölki volt, de érkeztek Kemenesalja más településeiről – Kemenessömjénből, Jánosházáról – és az ország különböző területeiről – Győrből, Csornáról, Pápáról, Székesfehérvárról – is. A négy nap alatt nem csak helyi, de máshonnan érkező látogatói is voltak az ötödik Kemenesalja Expónak. A kiállítás és vásár iránt érdeklődők válogathattak egyebek között a bútorok, a nyílászárók, az autók között, vásárolhattak cipőket és virágokat, megkóstolhatták a kiállított tej- és sütőipari termékeket is.

A kistérség és az unió

Az első nap délutánján Pál Béla, a Miniszterelnöki Hivatal turisztikai államtitkára nyitotta meg az Európa-standot, és avatta fel az uniós májusfát. Az államtitkár jelképes értékűnek nevezte a májusfaavatást a néphagyomány és az uniós csatlakozás szempontjából is, hiszen ahogy a fiúk a kiválasztott lánynak állítottak májusfát, a választás - Európához csatlakozni - most is megtörtént.
Pénteken szakmai tanácskozások voltak a kistérség és a régió terület- és gazdaságfejlesztéséről, a turisztikai lehetőségekről. Győrffy Gábor, a Nyugat-dunántúli Regionális Ügynökség vezetője az Európai Unióhoz való csatlakozásról elmondta, hogy az idei esztendő az intézményi felkészülés éve lesz ahhoz, hogy az EU-ból érkező támogatásokat az ország fel tudja majd használni. Nyugat-Dunántúlon kilencmilliárd forint értékű pályázatot írnak ki, ez háromszorosa az eddigieknek. Hangsúlyozta, hogy a kistérségek településeinek együtt kell dolgozniuk a fejlesztési célok kiválasztásánál és a pályázatok beadásánál is. A turisztikai lehetőségekről elmondta, hogy az épülő fürdő jelentős állomás lesz Kemenesalja fejlődésében, a fürdőt integrálni kell a város és a kistérség életébe is. Megyehatáron lévő városként Celldömölk mindig nehéz sorsú településnek számított. Véleménye szerint a vasút villamosítása után azon kell lenni, hogy a közúti összeköttetés is fejlődjön.

A VÁSÁRI NAGYDÍJAT A KEMENESI TEJ NYERTE

A Vulkán-fürdőről

Pál Béla turisztikai államtitkár az épülő Vulkán-fürdő helyszínén is járt. Megkérdeztük tőle, számíthat-e további támogatásokra a város a fürdővel kapcsolatban.
– Fehér László polgármester és Szabó Lajos országgyűlési képviselő is többször megkeresett az épülő fürdővel kapcsolatban. Elképzelésük, hogy új helyszínt választottak a fürdőnek, lehetőséget teremt arra, hogy – hiszen ez a lényeg - minél több celldömölki, rajtuk kívül a régióból és esetleg külföldről érkező vendégek is igénybe vehessék majd a fürdőt. Azt gondolom, a jelenlegi városvezetésnek sikerült megtalálni a legjobb helyszínt és a legtakarékosabb megoldást – mondta Pál Béla. – A kormányzat támogatja a törekvéseiket. Természetesen ebben az évben is rendelkezésre fognak állni azok a pályázati lehetőségek, amelyek során gyógy- és egészségturisztikai fejlesztésre vagy a hozzá kapcsolódó szakismeretek oktatására lehetőség nyílik majd. Úgy gondolom, az önkormányzat be fogja adni a pályázatát, és ezek után a bírálóbizottság fogja majd megítélni, mennyire lesz majd sikeres a pályázat. A térség bővelkedik gyógy- és termálvizekben, adottságai révén is alkalmas arra, hogy nyugat-dunántúli centrummá váljon.

»TULOK G.

FOTÓ: VÖLGYI LÁSZLÓ

FEHÉR LÁSZLÓ POLGÁRMESTER NYITOTTA MEG A KEMENESALJA EXPÓT

PÁL BÉLA ÁLLAMTITKÁR IS VENDÉGE VOLT A VÁSÁRNAK

Vissza az egyházi ingatlanokat

Az egyházak számára egy 1991-ben született törvény tette lehetővé, hogy visszaigényeljék azokat az ingatlanokat, melyeket 1948 után kártalanítás nélkül államosítottak. A törvény Celldömölkön több ingatlant is érintett, a legtöbb sorsa azonban az elmúlt években rendeződött – tudtuk meg *Vida Zsuzsannától,* a polgármesteri hivatal vagyonügyi szakreferensétől. 2002-ben az evangélikus egyházközség tulajdonába került vissza a Somogyi Béla utca 31. szám alatti épület, amit 1948 után iskolaként és szolgálati lakásként, majd könyvtárként is használtak. Az önkormányzat az épületért cserébe 18 millió forintot kapott a múlt évben.

A Szent Benedek Katolikus Általános Iskola épületét a Katolikus Egyházmegye oktatási célból igényelte, ezért az önkormányzat június 30-ig 25 millió forintra, 2004. január 31-ig pedig további 16 millió forintra számíthat egyházi kártalanításként. Vida Zsuzsanna szólt arról is, hogy a Szentháromság tér 1. szám alatti ingatlan - ahol jelenleg a polgármesteri hivatal, az ÁNTSZ és a Vas Megyei Polgárvédelem Celldömölki Parancsnoksága is működik – sorsa még nem rendeződött. Az épületet szintén a katolikus egyház igényelte vissza. Az önkormányzat és az egyházközség között a vagyonőri szakreferens elmondása szerint ez ideig még nem született megállapodás, így az épület tulajdonának rendezése még várat magára.

»TÖMBÖLY Á.

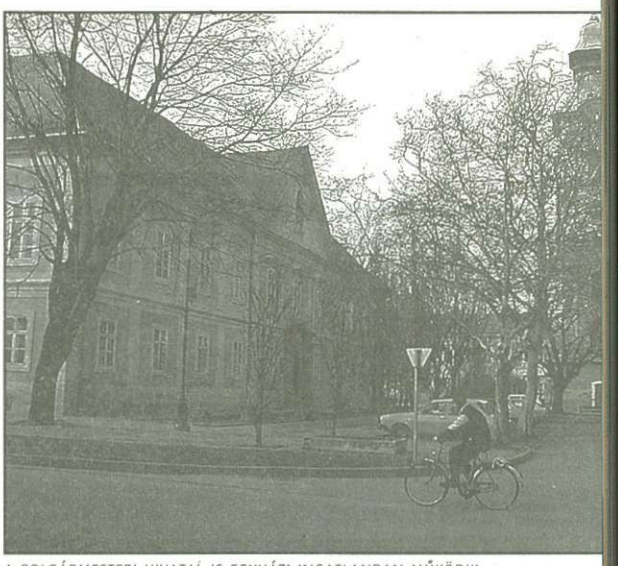

A POLGÁRMESTERI HIVATAL IS EGYHÁZI INGATLANBAN MŰKÖDIK

Kifagyott a repce

Megkezdte szántóföldi tavaszi munkálatait a Sághegyalja Mezőgazdasági és Ipari Rt. a földterületein. A vállalat növénytermesztési igazgatója, *Szelestey László* kérdésünkre elmondta: az idei tél rendkívül hosszúra nyúlt, december közepétől egészen március közepéig tartott, és komoly hatással volt az őszi vetésű növények kifejlődésére. Ennek következtében fagyott ki például 55 hektárnyi repce, amit a gazdaságnak ki kellett szántania. 170 hektáron ugyan megmaradt az olajos növény, azonban ezeken a területeken is ritkulás figyelhető meg. Szelestey László hozzátette, hogy nemcsak Magyarországon, hanem Csehországban és Németországban is 30 százalék körüli a repce kifagyása. A tőzsdén emiatt már most keresik a növényt, ami valószínűleg hiánycikk lesz az idei gabonapiacon. A termelők többsége más olajos növényekkel próbálja pótolni a repcét, így manapság a napraforgó iránt nőtt meg az érdeklődés. Átlagosan 100–120 ezer hektárral többet fognak idén a termelők ebből vetni – állította a növénytermesztési igazgató, aki hangsúlyozta azt is, hogy ennek ellenére az alsósági gazdaság az eredetileg tervezett 250 hektárnál nem fog nagyobb földterületet bevetni napraforgóval.

A tél nemcsak hideg, hanem rendkívül csapadékszegény is volt, ez szintén kedvezőtlenül hatott az őszi vetésű növényekre, így elsősorban az őszi árpára. A kevés csapadék miatt ugyanis a rosszabb minőségű – kavicsosabb, illetve homokosabb – talajokon már sárgul a növény. A növénytermesztési igazgató elmondta azt is, hogy a tavalyi járványnak idén szerencsére nem esett áldozatául az őszi árpa, ez köszönhető annak is, hogy később vetették el a növényt. A kevés csapadék miatt az őszi búza bokrosodásával van még gond. Félő, ha nem tesznek ez ellen, akkor csak egy-egy búzaszál nő majd meg, ami miatt a növény később meghajlik, ez a betakarításnál jelent gondot. Így mielőbb stabilizátorral kell kezelni a búzát, ezáltal a törését is megakadályozhatják.

A Sághegyalja Mezőgazdasági és Ipari Rt. idén 200 hektárnyi földterületen vetett cukorrépát, a növény kibújásához azonban mielőbb csapadékra lenne szükség. A múlt héten kezdték, és egészen májusig vetik a kukoricát. Szelestey Lászlótól megtudtuk: ez évben a vadveszélyes területekre úgynevezett cirkos kukorica kerül, így próbálják csökkenteni az évről évre egyre nagyobb vadkárt. A tavalyi évben találtak kukoricabogarat, a károkozó ellen vetésforgóval igyekszenek védekezni. Körülbelül 80 hektárnyi területük marad monokultúrában, vagyis oda a tavalyihoz hasonlóan ez évben is kukoricát vetnek. A hosszúra nyúlt télnek köszönhetően a gyomirtást is később kellett elkezdeni a földeken, hiszen a tavaszi gyomnövények közül több még elő sem bújt.

»TÖMBÖLY ÁGNES

»RÖVIDEN

Melegszik a víz

Eredményes a Vulkán-fürdő új helyszínén, Cell és Ság között zajló próbafúrás. 1150 és 1250 méter között végzik a fúrásokat, amelynek során három vízadó réteget vizsgálnak. Egy hete már 39 fokos volt a felhozott víz hőmérséklete, ez elérte az előző helyszínen talált víz hőmérsékletét, és az adatok szerint a víz mennyisége is elegendő.

A kihívás napja

Celldömölk idén is benevezett a világméretű rendezvénybe, a kihívás napja küzdelmeibe. Május utolsó szerdáján a világ számos országában, így Magyarországon is sokan áldoznak az idejükből negyedórát a mozgásnak. A versenyző települések célja, hogy minél többen vegyenek részt az egész napos játékban. Celldömölkön az óvodák, az iskolák évek óta aktívan részt vesznek a városi megmozdulásban. Azoknak, akik nem az intézmények által szervezett programokon sportolnak, a városközpontban lesz lehetőségük arra, hogy jelenlétükkel hozzájáruljanak a város minél jobb helyezéséhez. A részletes programról következő lapszámunkban olvashatnak.

Ünnepek, találkozók

Sűrű programot tartogat május negyedik hétvégéje. 23-tól 25-ig (péntektől vasárnapig) az Alsósági Tavaszi Napok rendezvényei lesznek, 24-én a Kráter-hangversenyt és a MÁV Gépészeti Főnökség emlékünnepségét rendezik meg.

A fazekasság művészete

Ápoljuk a népművészetet, az Európai Unió küszöbén is őrizzük a magyar sajátosságokat. Így van ezzel *Berta István* és *Sipos Ágnes* is. A két fazekas kiállítását *Kerékgyártó István* népművész nyitotta meg a Kemenesaljai Művelődési Központ galériáján, április 13-án, a Tiszta forrásból című népművészeti nap keretén belül.
Berta István először rajzzal foglalkozott, grafikus szeretett volna lenni. Fazekas iskolába 1979-től járt, ahol kitűnt fantáziájával és ötleteivel. Tizenkétszer vett részt korongozó versenyen, s ebből nyolcszor a legjobbnak bizonyult. Mesterfazekassá vált, hidat épített a népi fazekasság és az ipar közé. Sipos Ágnes a Budapesti Népművészeti Központ tanulójaként sajátította el a fazekasság művészetét. Az ő keze alatt is mesterien megmunkált alkotások, dísztárgyak, vázák, használati eszközök születtek. A május végéig látogatható kiállításon több főzőfazék, sütőedény, kombinálható fűszertartó, címeres kancsó, kávés készlet, szebbnél szebb váza látható, találhat az ember tálakat, díszítéseket, dobozokat, és láthatja a művészek által megformált emberfejeket is.

»SZIGETHY T.

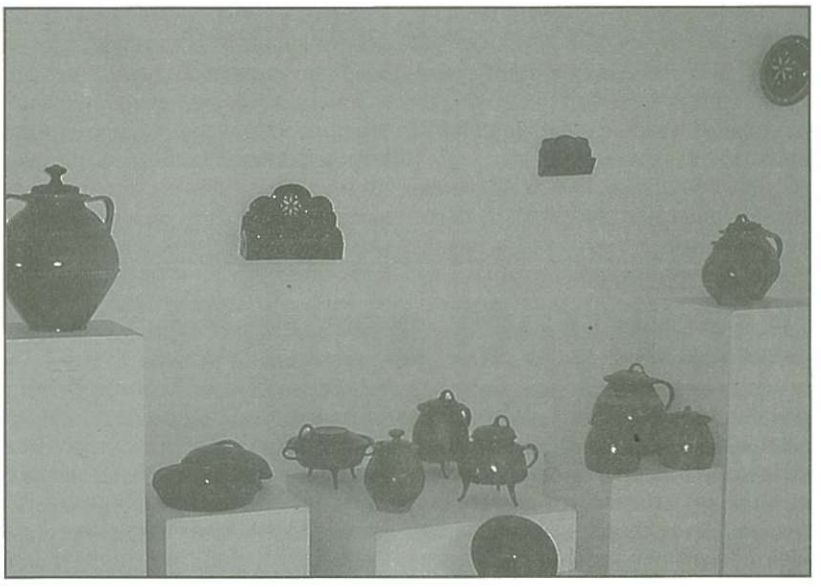

»KULTÚRMORZSÁK

Versekkel Erdélyben
Április közepén Erdélyben járt a Soltis Lajos Színház társulata. Kilenc előadást tartottak, elsősorban 20. századi magyar költők műveiből álló irodalmi műsort mutatott be a tizenkét tagú kulturális küldöttség.

Ezüstös színjátszók
A Weöres Sándor Országos Diákszínjátszó megyei találkozóján vett részt a Soltis Lajos Színház másodéves drámatagozatos gyermekcsoportja. Az Ihász Csilla osztályvezető-rendező által vezetett ifjúsági tagozat ezüst minősítést kapott.

Kiállítás nyílik
Szarka Hajnalka festőművész, művésztanár kiállításának megnyitója lesz május 16-án a Kemenesaljai Művelődési Központ galériáján.

Fúvósparádé
A fúvószenekarok napja lesz május 24-e. 11 órakor a városközpontban fúvósparádén mutatkoznak be a zenekarok, 14 órakor az alsósági katolikus templom előtti téren adnak térzenét. 16 órakor a Ság hegy kráterében kezdődik koncert. A kráterhangversenyen fellép a MÁV Pécsi Vasutas Fúvószenekar, az Ajkai Bányász Fúvószenekar, Csepreg Város Fúvószenekara, Nagykanizsa Város Ifjúsági Fúvószenekara és a celldömölki Ádám Jenő Zeneiskola és Művészeti Alapiskola Fúvószenekara.

Film a Ság hegyről
A Celldömölki Városi Televízió Ság hegyről készített filmjét vetítik május 8-án 18 órakor a városi könyvtárban a Kemenesaljai Berzsenyi Asztaltársaság és a Honismereti Kör közös rendezvényén.

Koncert hangszerekre és énekhangokra

Idén harmadszorra rendezte meg az Ádám Jenő Zeneiskola és Művészeti Alapiskola a Celldömölki Zenei Napokat. A rendezvénysorozat április 25-én délelőtt indult, amikor Győr-Moson-Sopron, Vas és Zala megye legjobb zongoraművészei mutatkoztak be a helyi közönség előtt. Délután a pályafutását az Ádám Jenő Zeneiskolában kezdő *ifj. Deák György* gordonkaművész lépett a hangversenypódiumra. A Nemzeti Filharmonikusok ifjú tagja ez alkalommal *Detoni Dániel* zongoraművésszel, a Budapesti Zeneakadémia másodéves hallgatójával együtt szerepelt. A koncert szünetében *Molnár Gábor* közművelődési szakreferens nyitotta meg *Tafota Istvánné* rezi festőművész kiállítását. A zenei napok másnap orgonahangversennyel folytatódtak. A katolikus templomban *Kovács Péter* orgonaművész mellett *Rétfalviné Süle Nóra* és *Sárközi Gábor* játéka zengte be az egyházi épületet, nem mindennapi élményt nyújtva a megjelenteknek.
A zenekedvelők számára április 27-én a Bárdos-fesztivál ígért tartalmas és feledhetetlen kikapcsolódást. Ennek keretében előbb délelőtt a katolikus templomban, majd délután a Kemenesaljai Művelődési Központban várta kórustalálkozó az érdeklődőket. A Bárdos Lajos tiszteletére szervezett fesztiválon *Fehér László* polgármester köszöntötte városunk nevében a résztvevőket. A fellépők sorát a celldömölki Liszt Ferenc Vegyeskar nyitotta, majd a győri bazilika vegyeskórusa, a keszthelyi Kis Szent Teréz bazilika kórusa, a körmendi városi vegyeskar, valamint Nagykanizsa városi kórusa szórakoztatta a nagyérdeműt. A műsor záró számaként Bárdos Lajos Tábortűznél című műve hangzott el.

»TÖMBÖLY ÁGNES

A Vöröskereszt világnapján

ÖNKÉNTES VÉRADÁS, SEGÉLYEZÉS, OKTATÁS

Május 8-a a Vöröskereszt világnapja. A Henry Dunant javaslatára létrejövő nemzetközi mozgalom, illetve a nemzeti segélyszervezetek idén ünneplik 140 éves fennállásukat, melyek jelenléte és humanitárius tevékenysége érzékelhető a világ minden országában. A Vöröskereszt városunkban, illetve a volt járás területén már 50 éve fejti ki áldásos tevékenységét.

A Magyar Vöröskereszt Celldömölki Területi Szervezete jelenleg 29 alapszervezettel, 1126 taggal működik, 200 főre tehető az önkéntes segítők száma. Tevékenységei közül a legmeghatározóbb az önkéntes véradás szervezése, amelyet a helyi Vöröskereszt a celldömölki kórház vértranszfúziós osztályával együtt végez már több mint 35 éve – tudtuk meg *Csótár Csaba* titkártól. Az együttműködés nagyon sikeres, hisz Celldömölkön és a hozzá tartozó 28 községben a lakosság 7,2 százaléka részt vesz a véradásokon, ez több mint két százalékkal jobb a biztonságos ellátáshoz szükséges megjelenési értéknél, és Vas megyében nálunk a legmagasabb a részvételi arány.

A Magyar Vöröskereszt egyrészt civil mozgalom, de másrészt szolgáltató, szociális szervezetként igyekszik átvállalni feladatokat a kormánytól, például közreműködik a segélyek fogadásában és a rászorulók részére történő továbbításában. A celldömölki szervezet is aktívan részt vett az elmúlt évek karitatív tevékenységeiben, bekapcsolódott a romániai rászorulók, a kárpátaljai és a tiszai árvízkárosultak segélyezésébe, ennek koordinálásába is. Mint azt Csótár Csaba elmondta, a Kemenesalján élő vállalkozók és magánemberek adakozásával nincs gond, szükséghelyzetben szívesen segítenek. Helyi szinten raktárt működtetnek a ruhaadományok fogadására, és a Népjóléti Szolgálat közreműködésével eljuttatják a Celldömölkön és a környéken élő rászorulóknak.

A területi szervezet részt vesz a közúti elsősegélynyújtás oktatásában és a vizsgáztatásban is. Fontos szerep jut az ifjúsági Vöröskeresztnek, a celldömölkiek nagy hangsúlyt helyeznek a fiatalokkal való foglalkozásra. Az iskolákban csecsemőgondozási, egészségnevelési, elsősegélynyújtó tanfolyamokat szerveznek, és ezekhez kapcsolódóan területi versenyeket rendeznek. A nyugdíjasoknak, a gyerekeknek nyaralási, táborozási lehetőséget biztosítanak.

A Magyar Vöröskereszt állami támogatással működik. A celldömölki szervezetnek nagyon jó az együttműködése az önkormányzatokkal, ezeken kívül vállalkozók, cégek támogatják, és tagdíjbevételekből tartja fenn magát, valamint egy boltot is működtet.

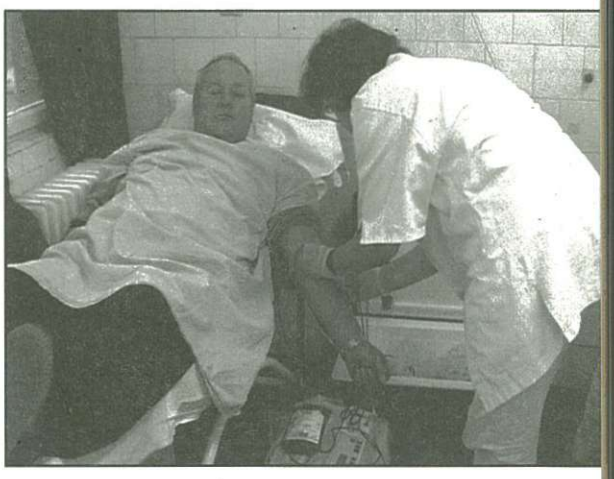

A jövő - Csótár Csaba szerint - az európai uniós követelményeknek való megfelelés, a minőségbiztosításba való bekapcsolódás. Az elsősegélynyújtás és a véradásszervezés már rendelkezik ISO tanúsítvánnyal, a szociális munka a következő ágazat, amelyet a vöröskereszt szintén szeretne bekapcsolni a minőségbiztosításba. De talán mindennél fontosabb a lelkes, az önzetlen segítségnyújtásra képes emberek szerepe a mozgalom továbbélésében. A Vöröskereszt ott van Irakban, de jelen van a világ másik pontján, Nemeskeresztúron is, ahol a napokban alakul újjá a vöröskeresztes alapszervezet.

»FONYÓ ROBERTA

Szemét-szüret

Szemétgyűjtést szerveztek az izsákfai parkerdőben április végén. *Döme László* erdész vezetésével több pótkocsira való kommunális hulladékot – közte üvegeket, lábosokat, pelenkákat, sőt még hűtőszekrényt is – szedtek össze a környezetükért aggódók és felelősséget érzők. A kézzel összegyűjtött hulladékot a HUKE szeméttelepére szállították el.

Döme László szerint az emberek többsége nem tudja, hogy a Hulladékkezelő Kft. egy köbméterig még ingyen átveszi a kommunális hulladékot, így ha valaki nem akar a lomtalanításig várni, akkor sem kell a felesleges szemetét az erdőbe vagy éppen az árokpartra kidobni. Az erdész hangsúlyozta azt is, hogy magasabb pénzbüntetésekkel lehetne esetleg gátat vetni annak, hogy erdőinket, környezetünket szeméttel szórják tele. Döme László kiemelte azt is, sok esetben a kézi erő sem segít már, hiszen például Izsákfa határában több száz teherautóra való hulladék gyűlt össze egy illegális szemétlerakóhelyen, ennek felszámolása már komoly gépeket igényelne.

»T.Á.

»Postánkból

Februárban másik négy kórházban eltöltött majd' három hónap után a helyi kórháznak is betege voltam. Mind az orvosok, mind az ápolók részéről nagyon lelkiismeretes bánásmódban volt részem Celldömölkön. Amit pluszként tapasztaltam, az az étkeztetés minősége és mennyisége volt. Betegtársaim velem azonos véleményei alapján írhatom, hogy finom és bőséges ételekben volt részünk. Nagy kórházakban több helyen is kft.-k vették át az étkeztetést, ezekhez képest a celli kórház ételei házikosztszerűek voltak.

Köszönöm az orvosok és az ápolók, a segítők lelkiismeretes munkáját.

(Név és cím a szerkesztőségben)

Kitűnő kerékpáros

A Kecskeméten megrendezett 9. Országos Közlekedésismereti Tanulmányi Versenyen első helyezett lett *Ferenc Marcell,* a Gáyer Gyula Általános Iskola negyedik osztályos tanulója. Az országos megmérettetésen a celldömölki diák nemcsak iskoláját és városát, hanem Vas megyét is képviselte. A kétnapos versenyen KRESZ-elméletben, ügyességi és szabályossági feladatokban kellett helyt állnia. Marcell az elméletben százszázalékos teljesítményt nyújtott, így első helyen végzett, az ügyességi feladatokban pedig a második helyet szerezte meg. A diákot *Kondics Balázs* tanár készítette fel a versenyre.

A Gáyer iskolában szervezett program keretén belül közel egy évtizede foglalkoznak a közlekedési ismeretek tanításával. A tanulóknak elméleti és gyakorlati oktatást tartanak gyalogos és kerékpáros közlekedésből. Kiválasztják és versenyeztetik a legtehetségesebb diákokat, így a szakági versenyeken öt éve az ország élvonalában vannak a gáyeres diákok.

Mit nézel a tévében?

Horváth Henrietta

Akkor nézek tévét, ha időm van rá. Hétköznap sok a tanulnivaló, kevesebbszer kapcsolom be a készüléket. Ha a tanulással korán végzek, akkor ülök a képernyő elé. A valóság show-k közül a Való Világba néha bekukkantok, de folyamatosan nem követem nyomon az eseményeket. Hétvégén több időm van, többet is tévézek. Nem vagyok oda az akciófilmekért, inkább a könnyebb műfajú filmeket szeretem. Ha van időnk, a baráti társaságommal néha borzongós filmeket is nézünk.

Hajba András

Szeretek tévét nézni, ha van időm, mindig bekapcsolom a televíziót. Sok minden érdekel, ezért több műfajú műsort is nyomon követek. Iskola után, kis pihenésként sorozatot nézek, ezután tanulok. Ha végzek a feladataimmal, bekapcsolódok egy beszélgetős show-ba, attól függ, mi a téma. Megnézem a híradót is. Mindkét valóság show-t nézem, de inkább Való Világ párti vagyok. Amit nem szeretek elmulasztani, az a Barátok közt. Videózni az unokatestvéreimmel szoktunk hétvégenként.

Szemenyei Eszter

Egyáltalán nem szeretek tévézni. Nem szeretem sem a sorozatokat, sem a beszélgetős műsorokat. Este sem lehet a tévé elé ülni, mert általában a Való Világot vagy a Big Brothert vetítik. Ha mégis szeretnék valamit megnézni, előtte áttanulmányozom a műsorújságot. Nem tudok úgy tévézni, hogy bekapcsolom a készüléket és nyomkodom a távirányító gombjait, majd csak lesz valami. A jó filmeket viszont szívesen megnézem, és szívesen járok Szombathelyre moziba is.

Kovács Csaba

Hétköznap nem nézek tévét, esetleg este. A Való Világot nyomon követem, mit csinálnak a villában. A különböző élettörténetekről szóló műsorokat figyelem. Megnézem az Aktív és a Fókusz közszolgálati magazint. Szeretem az esti sorozatokat: a Barátok köztet, a Jó barátokat, a Vészhelyzetet. Az új filmeket szívesen megnézem, kedvenc műfajom az akció és a sci-fi, a tudományos fantasztikus filmek. Hétvégeken nem tartózkodunk otthon, így akkor nem ülök képernyő elé.

»SZIGETHY T.

A vers és dal ünnepén

Igazi ünnepre gyűltek össze a Kecskemét közeli Lakiteleken a versek és népdalok kedvelői. A Lakitelki Népfőiskola országos versenyének döntőjében az Eötvös Loránd Általános Iskola tanulói is részt vettek. A versmondók először kötelező versüket mondták el, s minden második fellépő után egy dalénekes következett, aki népdalcsokorral lépett fel, majd a szünet után a versmondók szabadon választott produkcióit mutatták be. Az 5–6. osztályosok dalénekesi között *Nagy Őrs* harmadik helyezést ért el, felkészítő tanára *Nagy Péterné*. Versmondásban *Varga Gergő* második helyezést ért el, s egyben elnyerte a társadalmi zsűri egyik különdíját. Felkészítő tanára *Dörnyei László*. *Pethő Boglárka* – felkészítője *Hulik Lászlóné* – elnyerte a rendező lakiteleki általános iskola és az önkormányzat különdíját.

Külön öröm, hogy az eötvösös tanulók mellett térségünkből a Kemenesmagasi Általános Iskola citerásait is hallhatta a közönség, Sebestyén Zoltán igazgató vezetésével rövid műsort adtak a verseny kezdetén és az eredményhirdetés nyitányaként is.

Országos első helyezett

A legjobb matematikus lett *Németh Zoltán*, a Celldömölki Műszaki Szakközépiskola és Szakiskola tanulója a Gödöllőn rendezett szakmunkástanulók matematikaversenyének országos döntőjében. A csöglei diák 91 százalékos teljesítménnyel az első helyet szerezte meg. A tizedik osztályos tanuló heti három órában tanul matematikát a szakiskolában. Az új oktatási rendszerben az első két évben oktatják a tantárgyat, ám ennyi idő alatt is meg kell felelniük a középiskolás követelményeknek, így a négyéves anyagot kérték számon a versenyzőktől. A feladatsor a diákok problémamegoldó képességét tette próbára. Zoltán tanára, *Sulyokné Reicz Magdolna* elmondta, hogy az első három helyezett teljesítménye meglehetősen szorossá tette a versenyt, melynek végén a celldömölki középiskolás értékes ajándékokban és pénzjutalomban részesült. A fiatal fiú tervezi, hogy a következő években is megméretteti magát a versenyen, hiszen még két év múlva, 12. osztályosként is megvédheti elsőségét a versenyen.

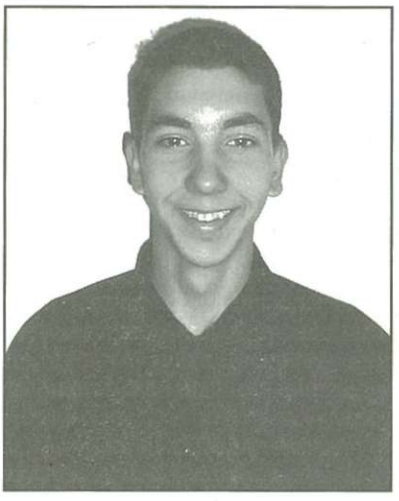

A számítógépkezelő szakon tanuló diáktól azt is megtudtuk, hogy kedvence még az informatika, és angol nyelvet is tanul. Szabadidejében filmeket forgat a baráti társaságának tagjaival. Az elkészült filmek közül az egyiket Németországba szerették volna kiküldeni egy amatőr filmfesztiválra. A terv egyelőre nem sikerült, ám forgatnak tovább, szenvedéllyel élnek a hobbijuknak.

Hárman harmadikok

Sikeresen szerepelt a Gáyer Gyula Általános Iskola háromfős csapata április elején Szombathelyen, a Váci Mihály Általános Iskolában megrendezett Impressziók című versenyen. *Kerék Adrienn, Károlyi Hajnalka* és *Rozsi Margit* tudását és talpraesettségét több témakörben is pontozta a zsűri. Diákönkormányzati kérdések mellett lelki egészséggel kapcsolatos feladatokon és szituációs játékokon kellett megfelelniük a versenyzőknek. A három lány a plakáttervezésben volt a legügyesebb, plakátjukon egy főzőversenyre hívták fel a járókelők és egyben a zsűri figyelmét is. A Gáyer Gyula Általános Iskola csapata végül a megyei szintű versenyen harmadik helyezést ért el. A három lányt *Bálintné Wendler Ágnes* készítette fel.

»T. Á.

Diákok is vezetik a várost

Gyermek- és Ifjúsági Önkormányzat (GYÖK) képviselné a jövőben a diákok érdekeket Celldömölkön. *Horváth Györgyi* ifjúsági referens kezdeményezésére február óta szervezik a GYÖK-öt, melynek gyermekpolgármesterét és képviselőit is demokratikus úton természetesen a fiatalok választanák meg.

– A GYÖK tulajdonképpen az ifjúság érdekvédelmi szervezeteként működne, melyet a Cégbíróságnál is bejegyeztetnénk. A Kemenesaljai Művelődési Központban kapna helyet – tájékoztatott Horváth Györgyi, aki kiemelte azt is, hogy így a szervezet pályázatokon is részt vehetne, a nyert pénzzel pedig szabadon gazdálkodhatna. Az ifjúsági referenstől azt is megtudtuk, hogy a város iskolái – ahova egy-egy felhívást már eljuttattak – pozitívan fogadták a kezdeményezést. A tervek szerint a Berzsenyi Lénárd ÁMK, a Gáyer Gyula Általános Iskola, az Eötvös Loránd Általános Iskola, valamint Celldömölk két középiskolája is indít a közeledő választásokon egy-egy polgármesterjelöltet, illetve öt-öt képviselőjelöltet. A gyerekek választási urnákba adhatják le voksukat.

Horváth Györgyi azt is elmondta: a GYÖK azért jönne létre, hogy valóban tegyen korosztályáért, így bízik abban, hogy aktív és tenni akaró diákok kerülnek a megválasztott testületbe. A diákönkormányzat megszervezésében Horváth Györgyi munkáját *Pálné Horváth Mária*, a Kemenesaljai Művelődési Központ igazgatója is segíti.

»TÖMBÖLY ÁGNES

Dupla siker

A nyolcadik évfolyamosok tantárgyi versenyeinek megyei döntőin *Hetényi Gergely*, a Berzsenyi Dániel Gimnázium diákja két megmérettetésen is kiválóan szerepelt. A német nyelvi versenyen második helyezést szerzett, a kémia tantárgy versenyén pedig a megye legjobbjának bizonyult. Felkészítő tanára németből *Dózsáné Balogh Viola*, kémiából *Móger Józsefné*.

Péter az első

Újságunk előző lapszámában hibásan jelent meg egy diák neve. Az Eötvös-számítástechnika verseny első helyezettje Szabó Péter, a Berzsenyi Dániel Gimnázium tanulója.

Az ajándék ruhája

Május. Ballagások, esküvők. A meghívottak az örömteli esemény alkalmából ajándékkal kedveskednek a fiataloknak. A meglepetés kiválasztása gondos mérlegelés, válogatás eredménye. Vajon fordítunk-e ugyanilyen gondot a csomagolásra, az átadásra? Ha igazi, személyes emléket szeretnénk adni, akkor a divatos dísztasakok, készen vásárolható ékszerdobozok helyett készítsünk egyedi tartókat és mellé újszerű kísérőkártyákat!

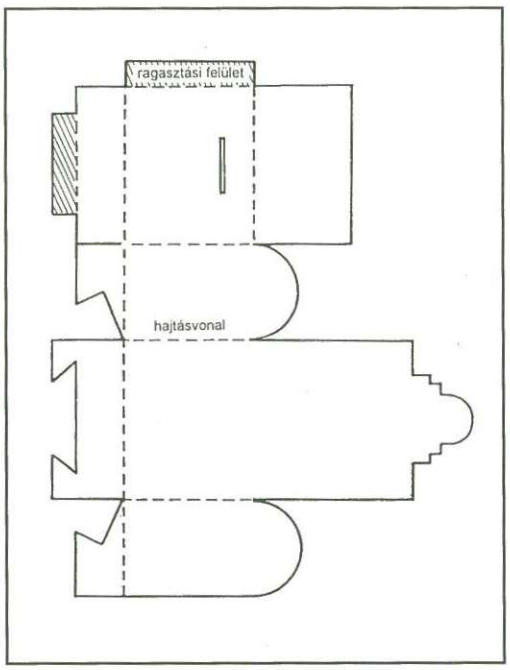

A dobozokat könnyen burkolhatjuk vastag krepp-papírba vagy batikolt csomagolópapírba. A csomagolóanyagra „krumplinyomdázással" vagy parafából kivágott és dugóra erősített, befestékezett formával tehetünk egyedi motívumokat. A csomagot átköthetjük elütő színű selyemzsinórral, amelynek a két végén nagy bojt jelezze az ünnepélyességet. A dekorpapírra a zsinór ráragasztásával is készülhet minta, mutatós csigavonal vagy az ajándékozott monogramja. Ha a tárgy különleges alakja megnehezíti a csomagolást, egy kiürült cipősdobozból készíthetjük el a tartóját. Először a kartondoboz fedeléből vágjunk ki valamilyen jellegzetes formát, majd a teljes dobozt fessük be élénk, erőteljes színnel. Utána a kivágás helyére ragasszunk belülről színes papírt vagy alufóliát, esetleg üvegfestékkel díszített átlátszó irattartót. Az ékszerek dobozát színes kartonból vagy az egyik oldalán szép csomagolópapírral beragasztott műszaki rajzlapból hajtogathatjuk az alaprajz felnagyítása, körülrajzolása és kivágása után. Különleges formájú meglepetéscsomag készülhet, ha négyzetes gúlát hajtogatunk vagy negyed körből kúpot alakítunk ki. A perem belső felére ragasztott tüllcsíkot díszes szalaggal átkötve zárhatjuk a nyílást. A tölcsért díszíthetjük alulról felfelé spirálisan körbetekert aranycsíkkal.

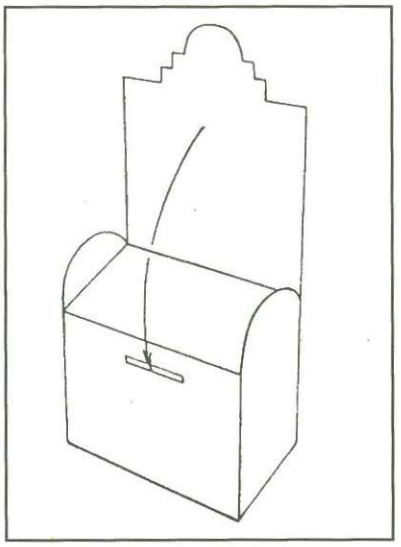

A gratulációt különleges üdvözlőlapon nyújtsuk át. Ez készülhet hullámkartonból, amelyre ragaszthatunk préselt virágokat, különböző alkalomhoz illő textilből vagy selyempapírból kivágott motívumokat, esetleg az ünnepelt kisgyermekkori fotóját.

A köszöntöttek a nevezetes nap emlékére fényképpel szoktak kedveskedni köszöntőiknek. Ez is sokkal szívmelengetőbb, ha saját készítésű keretben helyezzük el. A fiatalok szeretik a természetes színeket és alapanyagokat, ezért hullámpapírból vagy parafából vágjanak ki képkeretet. A kisebb tablóképek átadásához egy sajtosdobozt vonhatnak be hullámkartonnal, és az átkötéshez, díszítéshez rafiát használhatnak.

Az esztétikus csomagolás is annak éreztetése, hogy az ajándékozó számára az ünnep nem csupán formaság, hanem a szeretet egyik megnyilvánulása. Hiszen régi igazság, hogy adni legalább olyan jó dolog, mint kapni valamit.

»BALHÁSI ISTVÁNNÉ

Segítő tanács

Mérföldkő?

„Búcsúzunk és elmegyünk, a mi időnk lejárt..." száll a ballagók éneke. Meghatódott, könnyektől csillogó szemű szülők keresik a tömegben virágcsokrokat szorongató gyermekük pillantását. A rohanó életben néhány percre megáll az idő. A ma elért mérföldkő összegzésre és tervek szövésére készteti az érintetteket. A fiatal lelkekben emelkedett, ünnepi a hangulat. Letehetők a gyermekkori „kötelező" terhek, végre fellélegezhetnek. Eltűnik egy-egy rettegett óra feszültsége. Eltöltődnek a „végre felnőtt lettem" büszkeségével. Vágyaik előtt kitárulnak a képzeletbeli kapuk. Megszerzett tudásuk és lendületes hitük az a csodafegyver, amely a próbatételek mesebeli útján legyőzi az érettségi hétfejű sárkányát. Szerteágazó ösvények csalogatnak céljaik felé. Sokan meghosszabbítják diákéveiket, néhányan munkát keresnek, családot alapítanak, akadnak bizonytalankodók is. Kételyek, remények, bizonyosság-bizonytalanság hullámzik mindenkiben. Pontosan érezzük, hogy a „felnőtté avatás" szertartása mai világunkban szép szimbólum csupán. A testi, lelki, szellemi érettséget nem kíséri a szociális önállóság. E tekintetben bármely irányt választják is gyermekeink, a mi segítségünkre szorulnak. Mindenkiben különleges, csak rá jellemző erőforrások bugyognak, ezekből meríthetünk, ha időnként megtorpanunk. A szellemi tudás mellett a hit, a gyakorlati tapasztalatok, a szeretetre való képesség, a nyitott elfogadó magatartás a feltétele az életben való boldogulásnak.

Mindezeket felhasználva képesek leszünk önmagunk erejéből is elindulni céljaink felé s megvalósítani azokat. A jövőbe vetett hittel ajánlom útravalóul Weörös Sándor mély értelmű sorait: "Alattad a föld, fölötted az ég, benned a létra!"

»SZABÓ VIKTÓRIA

Megkérdeztük » válaszoltak Milyen volt az expó?

»KÉRDEZ: TÖMBÖLY ÁGNES

»FOTÓ: VÖLGYI LÁSZLÓ

Horváthné Stukics Erzsébet *(képviselő)*

Egyrészt nagyon hasznosnak, másrészt a kistérség előbbre lépése szempontjából fontosnak is tartom a Kemenesalja Expó megrendezését. A cégek a kiállításon bemutathatják a már megszokott termékeik mellett újdonságaikat is a nagyközönség előtt. A látogatók számára ugyanakkor kiváló lehetőséget teremt az expó a nézelődésre, a vásárlásra és az átgondolt rendelésre is. Az idei vásárt egyébként nagyon színvonalasnak és látványosnak találtam, így bízom benne, hogy jövőre szintén megszervezik.

Baranyai Imre

Igyekszem minden évben kilátogatni a Kemenesalja Expóra, így idén sem hagyhattam ki. Szeretek nézelődni, a standokat egyenként végigjárom. Vásárolni ritkán szoktam ezeken a kiállításokon, fontosabbnak tartom, hogy a kistérség cégeit és szolgáltatásait megismerjem közelebbről és közvetlenebb módon. Azt hiszem, ez a kiállítás remek lehetőséget nyújt a helyi vállalkozók számára, akiknek így nem kell Szombathelyre vagy más városokba elmenni csak azért, hogy bemutatkozhassanak a vásárlók előtt.

Katona Istvánné *(kiállító)*

A Kemenesalja Expón most állított ki a cégünk először, de a szervező Rába-Hídexpó Kft.-vel régóta tart a kapcsolatunk. Elégedettek vagyunk a vásáraikkal, ezért gondoltunk arra, hogy ez évben Celldömölkön is bemutatjuk a termékeinket. Rengeteg vásáron állítottunk már fel standot – egyebek közt a Budapesti Nemzetközi Vásáron is megjelentünk –, így bátran mondhatom, van összehasonlítási alapunk. A celldömölki kiállítást magas színvonalúnak találom, így valószínűleg jövőre is eljövünk a termékeinkkel.

Polák Józsefné

Minden évben kilátogatok a családommal az expóra, de az ideit találom az eddigi legszínvonalasabbnak. Ha jegyben fejezhetném ki magam, az ez évi kiállítást négyesre értékelném. Úgy gondolom azonban, hogy ez tökéletesen illik Celldömölkhöz és a kemenesaljai kistérséghez, ennél nagyobb vásárt felesleges lenne szervezni. Elsősorban nézelődni, tájékozódni szoktam az expókon, megnézem, hogy a kis- és nagyvállalkozók, illetve a cégek milyen új termékekkel rukkoltak elő, érdemes-e vásárolni.

A nemdohányzó világnapra

» Érvek a dohányzás ellen

- A dohányzás halálos szokás.
- A cigaretta gyilkos fegyver, függőséget okoz. A cigarettafüst káros a gyermekekre.
- A dohányzás növeli a szorongást. Akik sikeresen leszoktak, fizikailag és szellemileg sokkal felszabadultabbnak érezték magukat, mint előtte.
- A dohányzás szívinfarktust idézhet elő.
- Szoros kapcsolat mutatható ki a dohányzás, illetve a gyomorrák és a nyelőcsődaganatok között.
- A legújabb kutatási adatok szerint az állapotos nőknek több okuk van arra, hogy megszabaduljanak káros szokásuktól, de legalább csökkentsék a napi adagot.
- Másoknak is kárt okoznak a cigarettázók. A folyamatos otthoni vagy munkahelyi passzív dohányzás megkétszerezi a szívinfarktus kockázatát.
- Még soha nem volt ilyen könnyű leszokni Ma már számtalan segítséget nyújt az orvostudomány és a gyógyszeripar.
- A leszokás nem feltétlenül jelent egyet az elhízással, hiszen az elterjedt nézettel szemben a dohányzás nem gyorsítja az anyagcserét. Ha ennek ellenére félünk az elhízástól, akkor dr. Seltzer szerint leszokás közben mozogjunk többet, és mindig tartsunk a konyhában egészséges rágcsálnivalókat, sárgarépát vagy zellert.

» A dohány ára

Élete során – ha 14 évesen szokik rá a dohányzásra, és hozzávetőlegesen 70 éves koráig nem változtat a szokásán, tehát 56 évig – (az áremelkedést nem számítva) rengeteg pénzt elkölt a dohányzó a dohánytermékre. Napi 1 doboz (315 forint) cigaretta 56 év alatt 6 562 080 forintba kerül. Napi 2 doboz cigaretta változatlan évekkel számolva 13 124 160 forintba kerül.
Ha egy családon belül 2 személy dohányzik, és 2 doboz cigaretta fogy el naponta, 56 év alatt 26 248 320 forintba kerül.
A számok önmagukért beszélnek, de az áremelkedésekkel változhatnak. A dohányzás káros hatásai mellett az anyagi vonzata sem elhanyagolható, mint ahogy a számadatok is mutatják. Évente sok értékes forintot lehetne másra fordítani, mint például utazásra, sportolásra, az életkörülmények javítására.
Gondolják meg, a dohányzásról leszokni sohasem késő!

»ÁNTSZ Celldömölk

Köszönet

A Szent Márton Klub ezúton szeretné megköszönni mindazoknak, akik hozzájárultak a jótékonysági bál sikeréhez, hogy részvételükkel, munkájukkal, adományaikkal és ajándékaikkal eredményessé, emlékezetessé tették a találkozót.

Két mérkőzés – három pont

Az április 12–13-ai hétvégi pihenőt követően – az országos tornaverseny miatt már korábban lejátszották a mérkőzéseket – a női együttes hazai pályán fogadta a Győri ETO ifi csapatát, míg a férfiak idegenbe utaztak, a Móri KSK vendégeként léptek pályára. Mindkét együttesnél bizakodóak voltak az edzők, és várták a bajnoki pontokat. Sajnos a hölgyeknek meg kellett elégedniük az egyik ponttal, míg a férfiak ugyan nem várt nehézségekbe ütköztek, de minimális különbséggel hozni tudták a mérkőzést.

CVSE-Celli Festék – Győri ETO ifi 25:25 (13:10)
Celldömölk, Városi Sportcsarnok, 100 néző, NB II-es női bajnoki kézilabda-mérkőzés. Vezette: Szabó, Zsemberi.
CVSE-Celli Festék: Péti – Kertész (7), Szomorkovits L. (3), Szomorkovits A. (4), Geiger (3), Tóth (3), Viszló (2). Csere: Balogh (kapus), Foglszinger, Hende (3), Bödör. Edző: Molnár János. Jók: Kertész, Szomorkovits A., Viszló, Hende.
A celliek nagyon készültek a listavezető elleni összecsapásra, és ennek megfelelően léptek pályára. A mérkőzésen a szezon eddigi legjobb teljesítményét nyújtva végig vezettek Molnár János tanítványai. A lefújás előtt négy másodperccel még a CVSE-Celli Festék vezetését mutatta az eredményjelző tábla, de sajnos a végjátékot elrontották, így meg kellett elégedniük az egyik bajnoki ponttal. A mérkőzésen Szomorkovits Lilla kipontozódott.
A Kemenesalja Expo miatt a CVSE-Celli Festék női csapata a következő mérkőzését Tata ellen Pápán játszotta.

Móri KSK – CVSE-Celli Festék 29:30 (13:13)
Mór, 200 néző, NB II-es férfi bajnoki kézilabda-mérkőzés. Vezette: Csőregi, Flóris.
CVSE-Celli Festék: Dénes – Tóth (3), Pozsonyi (13), Ludvig, Lendvai (3), Gubián (5), Sali (3). Csere: Horváth (kapus), Csitkovics (3), Nagy, Bakonyi, Kormos, Jakab. Edző: Mátés István.
A mérkőzés kezdete előtt kiderült, hogy a móriak két meghatározó játékosának, Szaudernek és Walczernek nincs érvényes sportorvosi engedélye. Így ők nem kezdhették el a mérkőzést. 3 perccel a játék kezdete után előkerült az igazolásuk, de ezeket, mivel nem sportorvos hitelesítette, a celli vezetők nem fogadták el. A bírók konzultáltak, és nem engedték pályára lépni a két móri játékost. Ettől az ítélettől vérszemet kapott a hazai gárda, és durva játékkal akart előnyhöz jutni. Ez sikerült is nekik bírói közreműködéssel. Az első játékrészben inkább a Mór vezetett, de meglépnie nem sikerült. A második félidőben sem volt két gólnál nagyobb különbség a két csapat között. A celliek védekezésben vétettek több hibát. A mérkőzés hajrájában Lendvai kihasználta az adódó ziccert, így a CVSE utazhatott haza a két bajnoki ponttal. A mérkőzésen a móri csapatból ketten is piros lapot kaptak. Mátés István edző örült a győzelemnek, de a móri csapat ellen soknak ítélte a kapott 29 gólt, ami minősíti a celliek védekezését.
A következő mérkőzését a CVSE-Celli Festék férfi csapata május 4-én a Fotex ellen játszotta.

»VASS VERA

Kerékpárral a hegy körül

Az egyik női hetilap hirdetett akciót, melyben kerékpározni hívja sportolni szerető olvasóit. Celldömölkön már évek óta van egy csapat, melynek tagjai évente hosszabb túrát tesznek Magyarország tájain. A felhívásnak most sem álltak ellen, és május 2-án felpattantak a drótszamárra. Közel harmincan biciklizték körül a Ság hegyet, közben abban is bízva, talán ők lesznek azok, akik a fődíjként megjelölt utazást megnyerik majd a sorsoláson.

Asztalitenisz

Honvéd Szondi SE – CVSE-Mávépcell 5:13
Székesfehérvár, NB I/B-s férfi mérkőzés. A bajnokság utolsó fordulójában érvényesült a papírforma. A bajnok celli csapat magabiztosan nyert.
Győztek: Vimi (4), Petrovics (3), Bárány (3), Balázs Gy. (2) és a Petrovics-Bárány páros.

PEAC II. – CVSE-Mávépcell II. 10:8
Pécs, NB II-es férfi mérkőzés. Stílusosan, 10:8-as vereséggel zárta a bajnokságot a második csapatunk. Ez a vereség azért is bosszantó, mert a döntetlen két hellyel jobbat jelentett volna a tabellán.
Győztek: Máthé (2), Teket (2), Ölbei (1), Németh T. (1), a Máté-Teket és az Ölbei-Németh páros.

»-VL-

A szerencse is elpártolt a csapattól

Pécsi MFC-CVSE-Antók FC 2-1 (1-0)
Pécs, április 23. 500 néző. NB I/B bajnoki labdarúgó-mérkőzés. Vezette: Szökrény Lajos (Heibl, Szalai Zs.).
Pécs: Sólyom – Máté (Kordé a 14. p., helyette Horváth Gy. az 55. p.), Dienes, Kutas – Sipos, Berdó, Horváth S., Kulcsár, Pest K. – Gaál (Halász a 69. p.), Jokisics. Vezetőedző: Nagy Tamás.
Celldömölk: Baji – Orovecz, Dobos, Takács B., Lengyel – Pintér (Takács Sz. a 46. p.), Jáger, Tóbiás, Marius – Csernák, Csíkvár (Bozsó a 80. p.).
Góllövők: Jokisics, Horváth Gy., ill. Csernák. **Jók:** Jokisics, Dienes, Sipos, Kulcsár, ill. Baji, Dobos, Marius, Csernák. **Sárga lap:** Pest K. (letalpalta Dobost) a 20. p., Kutas (lerántotta Csernákot), ill. Lengyel (buktatta Kordét), Tóbiás (buktatta Berdót) a 17. p., Dobos (letalpalta Gaált) a 69. p., Csíkvár (letalpalta Sipost). **Kiállítva:** Takács Szilárd (megütötte Kutast). **Szögletarány:** 13:2 (4:0).

CVSE-Antók FC-Nyírség Spartacus 0-0 (0-0)
Celldömölk, április 27. 400 néző. NB I/B bajnoki labdarúgó-mérkőzés. Vezette: Bede Ferenc (Demeter, Szalay Z.).
Celldömölk: Baji – Orovecz, Dobos, Bozsó, Lengyel – Csernák, Takács B., Jáger, Marius – Németh (Hollósi a 90. p.) Csíkvár. Edző: Sebestyén Attila.
Nyíregyháza: Téglási – Kiskapusi, Kádár, Szatmári – Lakatos, Vén, Karkusz, Gaál (Bardi a 64. p.) – Turóczi (Szatke a 64. p.), Rob (Kocsis a 64. p.), Győri. Vezetőedző: Kis Károly.
Jók: Csernák, Baji, Dobos, Jáger, ill. Karkusz, Győri, Szatmári, Vén. **Sárga lap:** Orovecz (szövegért) a 43. p., Németh (megrúgta Kádárt) az 55. p., Takács B. (szövegelésért) a 87. p., ill. Kádár (reklamálásért) a 35. p., Gaál (felvágta Csernákot) a 63. p., Szatke (buktatta Csernákot) a 84. percben. **Kiállítva:** Kádár (második sárgával, felrúgta Csernákot) a 75. percben. **Szögletarány:** 3:3 (2:1).

Sem az éllovas Pécs, sem a feljutásért harcban lévő Nyíregyháza elleni mérkőzésen nem vallottak szégyent Sebestyén Attila fiai. Csak egy igazán kis szerencsére lett volna szükség, s akkor most a két találkozó után három ponttal többet jegyezhetnének a kék-sárgák a tabellán. Pécsett mindkét félidő végén, szinte a lefújás pillanatában jutott vezetéshez a hazai együttes. Mi mást lehet ehhez hozzá fűzni, mint azt, hogy szerencséje sincs Csernákéknak.
Mondhatjuk ezt a Nyíregyháza elleni találkozó után is, hiszen Csernákot három ígéretes helyzetben rúgták fel, amikor egyedül vezethette volna Téglásira a labdát. Bede, az ország egyik legjobb játékvezetője, mindháromszor sárgával jutalmazta a kétségkívül szándékos szabálytalanságokat. Kádárt is csak második sárgája miatt küldte az öltözőbe. Pedig... Csernákot dicséri, hogy sántikálva is tovább rohamozott, s ha szerencséje van, a végén megnyerhette volna a meccset, de sajnos nagy igyekezetében a térdére pattant fel a labda, s odalett az utolsó győzelmi lehetőség.
Vasárnap talán több szerencsével lép pályára a celli együttes, és akkor az NB I-be igyekvő pesti csapat ellen az eredmény akár jobb is lehet a megszokott hazai 0-0-nál.

»– TIM –

Az NB I/B ÁLLÁSA

1. Pécs	25	14	9	2	42-18	51
2. Bük	25	13	8	4	45-15	47
3. Rákospalota	25	14	4	7	46-31	46
4. LFC-Haladás	25	11	9	5	33-18	42
5. Nyíregyháza	25	12	6	7	48-34	42
6. Diósgyőr	25	11	5	9	37-33	38
7. Pápa	25	10	6	9	36-34	36
8. Szolnok	25	11	3	11	40-42	36
9. Százhalombatta	25	9	9	7	36-38	36
10. Kaposvár	25	9	8	8	31-26	35
11. Fót	25	9	7	9	32-35	34
12. Kecskemét	25	8	7	10	31-34	31
13. B-gyarmat	26	8	7	11	37-44	31
14. BKV Előre	25	9	3	13	37-42	30
15. Hévíz	25	8	6	11	36-42	30
16. Tatabánya	25	6	6	13	26-41	24
17. Celldömölk	**25**	**6**	**5**	**14**	**17-39**	**23**
18. Monor	24	2	2	20	17-61	8

Az NB I/B 25. forduló mérkőzéseinek további eredményei: Nyíregyháza-Bük 0-0, Rákospalota-Monor 3-1, Diósgyőr-Százhalombatta 3-0, Balassagyarmat-Kaposvár 1-3, Pápa-Szolnok 1-1, Kecskemét-LFC-Haladás 2-1, BKV Előre-Fót 1-2. Szabadnaposok: Hévíz és Tatabánya.

Az NB I/B 26. forduló mérkőzéseinek további eredményei: Tatabánya-Balassagyarmat 0-0, Bük-Hévíz 1-1, Szolnok-Kecskemét 3-2, Százhalombatta-Pápa 0-0, LFC-Haladás-BKV Előre 2-1, Fót-Pécs 1-1, Kaposvár-Diósgyőr 0-0. Szabadnaposok: Monor és Rákospalota.

Az NB I/B 28. forduló mérkőzései: május 10. Celldömölk-Rákospalota 17.00 órakor, Monor-Diósgyőr, Szolnok-BKV Előre, Pécs-Nyíregyháza, Százhalombatta-LFC-Haladás, Kaposvár-Kecskemét, Tatabánya-Pápa. május 11. Fót-Hévíz. Szabadnaposok: Balassagyarmat és Bük.

Az NB I/B 29. forduló mérkőzései: május 17. Szolnok-Százhalombatta, Balassagyarmat-Bük, LFC-Haladás-Kaposvár, Kecskemét-Tatabánya, május 18. BKV Előre-Nyíregyháza, Hévíz-Pécs, Rákospalota-Fót, Pápa-Monor. Szabadnaposok: Celldömölk és Diósgyőr.

Új »Kemenesalja

CELLDÖMÖLK VÁROS ÖNKORMÁNYZATÁNAK LAPJA

MEGJELENIK KÉTHETENTE

FELELŐS KIADÓ:
Fehér László polgármester

FELELŐS SZERKESZTŐ:
Tulok Gabriella

A SZERKESZTŐSÉG TAGJAI:
Káldos Gyula, Molnár Gábor, Nagy Antal, Tömböly Ágnes, Völgyi László (nívódíjas), **Horváth Lajos** (örökös tag)

MUNKATÁRSAK:
Fonyó Roberta, Mihók Tamás, Németh Ibolya, Rozmán László, Szabó László, Szigethy Teodóra, Tarrósy Imre, Vass Veronika

SZERKESZTŐSÉG:
9500 Celldömölk, Szentháromság tér 1.
Telefon: 95/420-110
E-mail: ujkemenesalja@freemail.hu

LAPTERV:
Horváth Attila

NYOMDA:
Sába Druck Sárvár

ISSN 0865-1175

Önkormányzati rendelet

Celldömölk Város Önkormányzatának 9/2003. (III.26.) sz. rendelete a helyi adókról

Celldömölk Város Önkormányzatának Képviselő-testülete a helyi adókról szóló többször módosított 1990. évi C. törvény (a továbbiakban Htv.) 1. §. (1) bekezdésében foglalt felhatalmazás alapján a következő rendeletet alkotja.

I. FEJEZET - ÁLTALÁNOS RENDELKEZÉSEK

1. §. (1) A rendelet hatálya Celldömölk Város illetékességi területére terjed ki.

(2) E rendelet alkalmazásában adóalany: a) a magánszemély, b) a jogi személy, a jogi személyiség nélküli gazdasági társaság, c) a magánszemélyek jogi személyiséggel nem rendelkező személyi egyesülése.

(3) Az 1. §. (2) bekezdés b), c) pontjában felsorolt adóalanyok közül adómentes: A társadalmi szervezet, az egyház, az alapítvány, a közszolgáltató szervezet, a köztestület, a közhasznú társaság, az önkéntes kölcsönös biztosító pénztár, a magánnyugdíjpénztár és a költségvetési szerv abban az adóévben, amelyet meg-előző naptári évben folytatott vállalkozási tevékenységéből származó jövedelme (nyeresége) után társasági adófizetési kötelezettsége, illetve - költségvetési szerv esetében - eredménye után a központi költségvetésbe befizetési kötelezettsége nem keletkezett. E feltétel meglétéről az adóalany írásban köteles nyilatkozni az adóhatóságnak.

(4) A (2) és (3) bekezdésben meghatározottak szerint adóalany a külföldi magánszemély és szervezet is, feltéve, hogy adómentességét nemzetközi szerződés vagy viszonosság nem biztosítja.

(5) Az adókötelezettség az önkormányzat illetékességi területén az alábbiakra terjed ki: a) az ingatlantulajdonra, ingatlanhoz kapcsolódó vagyoni értékű jogra, b) munkaerő foglalkoztatására, c) nem állandó lakosként való tartózkodásra és d) az 1990. évi C. törvényben meghatározott gazdasági tevékenység gyakorlására (a továbbiakban együtt: adótárgy).

2. §. Celldömölk Város Önkormányzatának Képviselő-testülete az alábbi helyi adókat alkalmazza:

a) magánszemélyek kommunális adója, b) vállalkozók kommunális adója, c) idegenforgalmi adó, d) helyi iparűzési adó.

II. FEJEZET - MAGÁNSZEMÉLYEK KOMMUNÁLIS ADÓJA

3. §. Kommunális adókötelezettség terheli a Htv. 12. §-ban, valamint a 18. §-ban meghatározott magánszemélyt, továbbá azt a magánszemélyt is, aki az önkormányzat illetékességi területén nem magánszemély tulajdonában álló lakás bérleti jogával rendelkezik.

4. §. Az adókötelezettség keletkezése és megszűnése

(1) Az adókötelezettség a) építménynél: használatbavételi, illetőleg a fennmaradási engedély kiadását követő év első napján, az engedély nélkül épült vagy anélkül használatba vett építmény esetében a tényleges használatbavételt követő év első napján, b) teleknél a földrészlet belterületté minősítését, illetőleg az építési tilalom feloldását követő év első napján, c) lakásbérleti jog esetén a lakásbérleti jogviszony létrejöttét követő év első napján keletkezik.

(2) Megszűnik az adókötelezettség a) építménynél: az építmény megszűnése évének utolsó napján, az építménynek az év első felében történő megszűnése esetén a félév utolsó napján, b) teleknél: a belterületi földrészlet külterületté minősítése, illetőleg - beépítés esetén - a beépítés évének utolsó napján, az építési tilalomnak az év első felében történt kihirdetése esetén a félév utolsó napján, c) lakásbérletnél: a jogviszony megszűnése évének utolsó napján, a jogviszonynak az év első felében történő megszűnése esetén a félév utolsó napján.

(3) Az építmény használatának szünetelése az adókötelezettséget nem érinti.

5.§. Adómentesség

Adómentes a Htv. 13. §. és 19. §-aiban meghatározott adómentességen túl

a) a nem lakás céljára szolgáló építmények közül a garázs, műemléképítmény, b) a magánszemély tulajdonában lévő építési telek a jogerős tulajdonjog bejegyzését követő év január 1-jétől számított 3 évig, ha ezen időszak alatt a beépítés megtörténik.

6.§. Az adó mértéke

(1) Az adó évi mértéke adótárgyanként bármilyen első adótárgy után 1.600 Ft, második adótárgy után, ha az zártkerti építmény 1.600 Ft, második és további adótárgyanként, minden egyéb adótárgy után 1.000 Ft.

(2) Az első adótárgy meghatározásánál az adómentesek figyelmen kívül maradnak.

7.§. Kedvezmények

(1) Az egyébként járó adóból 750 Ft kedvezményt kap az az adóalany, aki az előző év végéig a 60. életévét betöltötte.

(2) A kivetett adóból eltartottanként 150 Ft kedvezmény jár. Több adóalany esetén a kedvezmény a kivetett adó arányában adható meg.

(3) Kedvezményt csak lakás után lehet igénybe venni.

(4) Kedvezményt az adóalany csak az állandóra bejelentett lakása után vehet igénybe.

(5) A kedvezmény kiszámításánál az alábbi eljárási szabályok irányadók: a) Nyugdíjkorhatárt elért eltartott esetében az eltartottra jutó kedvezmény az adótárgyra (lakásra) vonatkozó adó egészéből kerül elszámolásra. b) Többféle kedvezményre való jogosultság esetén a kedvezmények az adótárgyra (lakásra) vonatkozó adó egészéből számíthatók le.

(6) A kommunális beruházást, illetve befizetést teljesítő adóalany az e célra ráfordított összeg erejéig, maximum 5 évig adókedvezményben részesül azon adótárgya után, amelynek érdekében a kommunális beruházás, illetve befizetés felmerült. A fenti kedvezmény mértéke a közműfejlesztéssel érintett adótárgyra vonatkozóan megállapított tétel.

(7) Nem számolható el külön kedvezmény abban az esetben, ha a magánszemély vállalkozó a (6) bekezdésben foglalt befizetést, illetve ráfordítást költségként elszámolta.

(8) A (6) bekezdésben megjelölt kedvezmény a befizetést, ráfordítást követő év január 1-jétől érvényesíthető.

(9) A városi tűzoltó egyesület vonuló tagjainak és a létesítményi tűzoltóknak a lakás mint első adótárgyra megállapított adó összegének megfelelő kedvezmény jár.

(10) A (9) bekezdésben érintettekről minden év január 1-jéig a létesítmények vezetői, illetve az önkéntes tűzoltó egyesület elnöke az adóhatóságot hivatalos átiratban értesíti.

»(Folytatás a következő lapszámban)

Köszönjük, hogy hitelkérelmével hozzánk fordult.
Köszönjük a bizalmat, amelylyel megtisztelt bennünket.
Köszönjük, hogy ingatlaneladással, vétellel bennünket bízott meg.

KINÁLATUNK:

Egyházashetye 2 szobás gázfűtéses, garázsos családi ház, 6,5 M Ft.

Celldömölkön 2 szobás belvárosi gázfűtéses családi ház eladó 12 M Ft.

Celldömölkön 3 szobás 2 szintes családi ház ujszerű állapotban eladó 14 M Ft

Celldömölk belvárosában 3 szobás gázkonvektoros osszkomfortos lakás eladó 12,900 M Ft

Borgatán 3 szobás gázfűtéses családi ház gazdasági épülettel eladó 12 M Ft

Jánosházán gazdálkodásra önálló ház épitésére alkalmas telekkel, kétlakásos családi ház nagy kerttel külön épitési terulettel eladó 12 M Ft

Tapolcán 3 szobás földszinti téglalakás garázzsal surgősen eladó 9 M Ft.

Kemenesmihályfán 2 szobás osszkomfortos családi ház eladó 3.900 M Ft

Celldömölk-Alsóságon 120 m² teljesen felujitott családi ház eladó 8,5 M Ft

Alsóságon 1,5 szobás komfortos családi ház, kozos udvarbejáróval 2,5 M Ft-ért eladó.

Celldömölk központjában 75 m²-es sorházi ingatlan 6,8 M Ft-ért eladó.

Keléden ital- és élelmiszerbolt kis családi házzal vállalkozónak eladó. Irányár: 10 M Ft.

Vonockon 70 m²-es osszkomfortos, teljesen felujitott családi ház 5 M Ft-ért eladó.

Borgatán kétszintes 140 m²-es osszkomfortos családi ház 18 M Ft-ért eladó.

Balatonalmáditól 2 km-re Felsőörs-Öreghegyen 2 szintes nyaraló 80% készultséggel 500 négyszogol kordonos termő szőlővel surgősen eladó 18 M Ft-ért.

Celldömölkon az Április 4. utcában 18 m²-es garázs eladó, 400 ezer Ft-ért.

Jánosházán 2 szobás gázfűtéses családi ház eladó 8,5 M Ft-ért.

Kamondon 90 m²-es felujitott osszkomfortos családi ház eladó 4,5 M- Ft-ért.

Kulsővaton 4 éves osszkomfortos 80 mV-es családi ház eladó 5,5 M Ft-ért.

Celldömölkon 55 m²-es osszkomfortos lakás eladó 5,5 M Ft-ért.

Vonockon 80 m²-es felkomfortos családi ház eladó 5 M Ft-ért.

Kemenesmihályfán felujitásra szoruló 80 m²-es családi ház 4900 m²-es gyumolcsossel 3,6 M Ft-ért surgősen eladó.

Celldömölk központjában csendes környezetben kétszintes, 200 m²-es három garázsos osszkomfortos családi ház, diszkőburkolatos udvarral 28 M Ft-ért eladó.

SZOLGÁLTATÁSAINK:

HITELÜGYINTÉZÉS: SZEMÉLYI KÖLCSÖN • EURÓALAPÚ HITEL • MEZŐGAZDASÁGI HITEL • KISVÁLLALKOZÓI HITEL • HITELKIVÁLTÁS • ÉRTÉKBECSLÉS

AKAR-LAK INGATLANKÖZVETÍTŐ IRODA
CELLDÖMÖLK, DR. GÉFIN TÉR 11.
Telefonszám: 95/424-371, 06/30/560-44-29, a mobil hétvégén is.

Figyelem! 300 Ft kedvezmény

A **Budapest Nagycirkusz** vendégszereplése Celldömölkön, az Avanti benzinkút melletti területen május 9–11-e között. 9-én 18 órai, 10-én 15 és 18 órai, 11-én 15 órai kezdettel. Egzotikus állatok sokasága és a mesék csodálatos birodalma: Aladdin, Hamupipőke, Óz a csodák csodája és az Oroszlánkirály várja kedves vendégeit a Budapest Nagycirkusz új műsorában.

»Felnőttoktatás

Szombathelyen hétvégenként általános iskolai végzettséggel gyermek- és ifjúsági felügyelő II. szakképzés indul.
EUROSZOLG Bt. 1024 Budapest, Lövőház u. 17. Telefon: 06 30/940-5389, 06 1/321-3519

»APRÓHIRDETÉS

A Gábor Áron utcában 1,5 szobás, bútorozott lakás hosszú távra igényesnek kiadó. Érd.: 06 70/330-8439.

Ötrészes, régi típusú ülőgarnitúra megkímélt állapotban eladó. Irányár: 40.000 Ft. Tel.: 06 30/253-4983.

Hűtőszekrény és hűtőláda olcsón eladó. Érdeklődni telefonon: 06 30/348-6576.

Syrius

HOTEL ÉS ÉTTEREM!

Celldömölkön a Dr. Szomraky út 1. sz. alatt

Asztal- és szobafoglalás • Telefon: 06 95/424-444

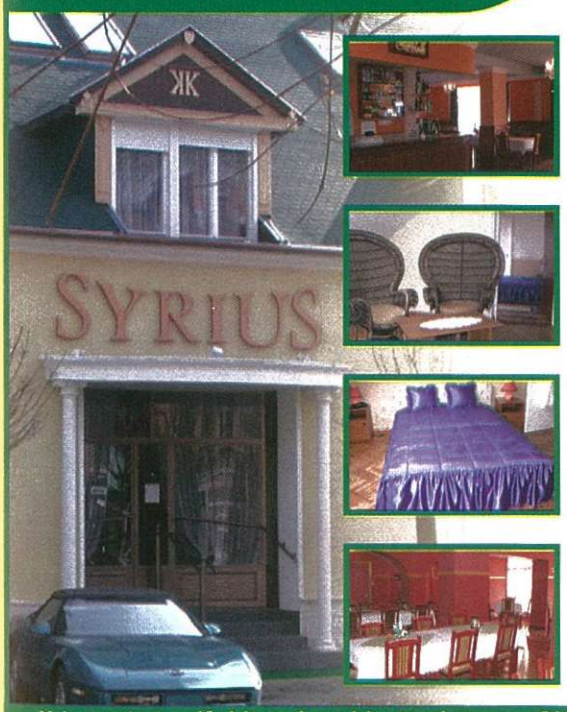

VÁRJA ÖNT ÉS CSALÁDJÁT, BARÁTAIT, ISMERŐSEIT!

MINDEN ALKALOMRA HOTEL „SYRIUS" A RENDEZVÉNYHÁZ!

Kávéház: 40 személyes különterem • **Hotel:** 10 kényelmes két- és háromágyas, igényes szobákkal! • **Télikert:** 40 személyes különterem

Étterem: 120 fős különterem • **Csobogós belső terasz kerthelység:** 60 fős

Boltives bordó bár: törzsasztal – különterem – 50 fő • **Club-Söröző:** különterem 40 fős • **Konferencia terem:** különterem rendezvényterem – 60 fős

Legyen az ÖN cégének is törzsasztala nálunk!

A „SYRIUS" BUSINESS CENTER-ben! Minden nap üzleti ebédek és találkozók! Mutassa be Ön is vállalkozását, termékét, cégét!

RENDEZVÉNYSZERVEZÉS

Telefon:06/95/424-444 – MINDEN ALKALOMRA!

CELLDÖMÖLK szívében, kulturált környezetben – olcsó árakkal – igényes kényelmes hotelszobákkal, – széles étel- és italválasztékkal várja Vendégeit!

Győződjön meg róla személyesen! Legyen a Vendégünk!

RENDEZVÉNYEKHEZ KÜLÖNTERMEK!

Vállaljuk: Esküvők – bálok – csoportos rendezvények-családi és társadalmi ünnepek – névnapok – konferenciák – cég- és termékbemutatók – clubok szervezését – osztálytalálkozók – bulik – bankettek – üzleti megbeszélések – összejövetelek – divatbemutatók – értekezletek – tréningek – érettségi találkozók – teljes körű megszervezését és lebonyolítását!

MÉLTÓ KÖRÜLMÉNYEKET – SZÍNVONALAS KISZOLGÁLÁST – SZÉP ÉS BARÁTSÁGOS KÖRNYEZETET BIZTOSÍTUNK!

OLCSÓ ÁRAK – KITŰNŐ HANGULAT – ZENE!

LÁTOGASSON EL HOZZÁNK – ne higgyen a pletyónak!

GYŐZŐDJÖN MEG RÓLA SZEMÉLYESEN, HOGY LEHET JÓ HELYEN IS OLCSÓN ÉTKEZNI ÉS SZÓRAKOZNI!

Nyitva tartás: Asztalfoglalás-szobarendelés: Hotel: Non-stop folyamatos – éjjel-nappal 06/95/424-444 • Étterem: H–Cs és V: 07–23-ig, P és Sz: 07–01-ig OLCSÓ MENÜ! A hét minden napján 11–14 óráig! • Előfizethető! • Konyha: H–Cs és V: 09–22-ig, P és Sz: 09–24-ig • Nálunk csak növényi olajakkal főzünk!

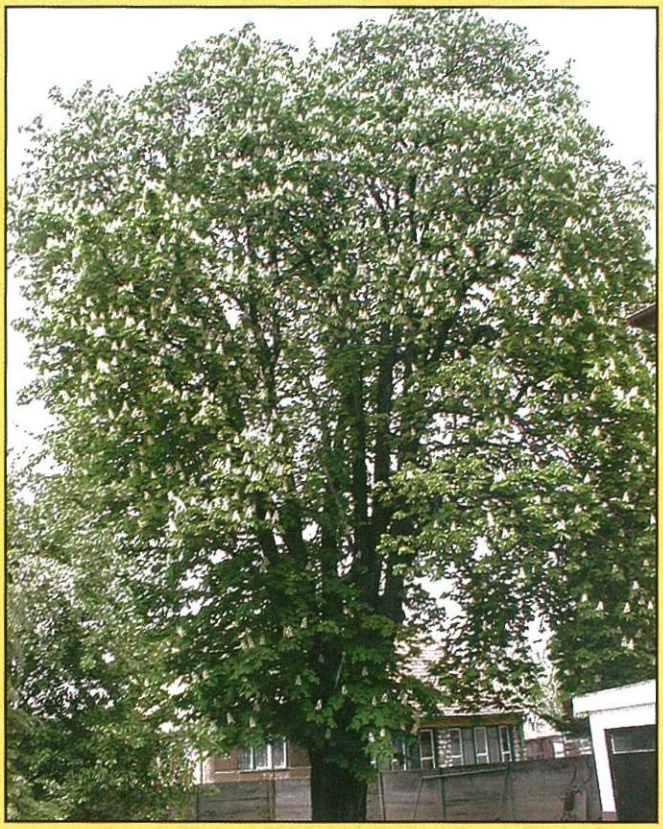

Májusi világnapok

1. A munkavállalók szolidaritási napja
3. A nemzetközi sajtószabadság napja
4. A tűzoltók napja
5. Európa napja
8. Nemzetközi Vöröskereszt-nap
9. Az Európai Unió ünnepe
10. Madarak és fák napja
12. Az ápolók nemzetközi napja
15. A család nemzetközi napja
16. A lelki elsősegély-szolgálatok világnapja
17. Távközlési világnap
18. A múzeumok nemzetközi napja
21. A magyar honvédelem napja
24. Az európai nemzeti parkok napja
25. Afrika napja
31. Nemdohányzó világnap

BENKŐ FÜRDŐSZOBASZALON

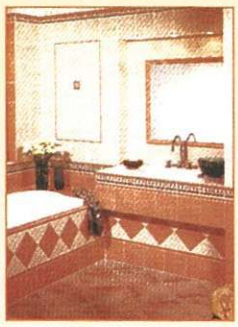

KÍNÁLATUNKBÓL:
- új spanyol csempék
- 9 mm-es vastagságú GRES porcelán járólapok, rusztikus mintázattal
- gránitlapok 7,5 mm² vastagságú
- hazai és import csempék, padlólapok
- kádak, mosdók, sarokkádak, szaniterek, csaptelepek egyéb fürdőszobai felszerelések
- burkolási segédanyagok, ragasztók, fugázók

SZANITEREK AKCIÓS ÁRON!
Üzletünkben megtalálja a Korall Csempegyár, a Zalakerámia Rt., a Keros és az Imola teljes gyári választékát! Üzletünkben már megtekinthetők a Zalakerámia legújabb fürdőszoba kollekciói.

Celldömölk, Széchenyi u. 10. WESTEL BOLT mellett! Tel.: 95/424-281

» AJÁNLÓ

» Könyv

A Magyar Könyvklub néhány igazi meglepetés-könyv kiadásával kezdte a 2003-as évet.

Russel Ash: A világ nagy csodái

A világ hét csodáját és számos jelenkori nagyszerű emberi építményt, természeti csodát ismertet a kötet jól sikerült illusztrációk és látványos fényképek segítségével. Bemutatja többek között a Tádzs Mahal, az Empire State Building és a Mount Everest szépségeit.

Az elsők krónikája

A Krónika sorozat új kötete szórakoztató és ismeretekben gazdag kézikönyv, amely az emberiség előtörténetétől napjainkig a feltalálók és találmányok, úttörő vállalkozások és vívmányok első megvalósulását mutatja be. Témái: technika, sport, természettudományok és kultúra.

A művészet világa – Vizuális művészetek

Egyszerre művészettörténeti kézikönyv és lexikon. Átfogó képet alkot a vizuális művészetekről. Kulcsot ad a műalkotások értelmezéséhez, megközelítéséhez, vizsgálja a művészetek fejlődését. Tartalmaz egy kislexikont a legismertebb művészek életrajzával és a művészeti fogalmak magyarázásával.

Robert Bartlett: Körkép a középkorról

Az európai kultúra egyik legsejtelmesebb és legizgalmasabb korát, a középkort csodálatos művészeti teljesítmények, vallásos hit, könyörtelen háborúk, éhezések és járványok jellemezték. A kötetben életrajzi lexikont, időrendi áttekintést, térképeket is talál a középkori titkokhoz vonzódó olvasó.

» Zene

Kispál és a Borz: Turisták bárhol című albuma – A zenekar a magyar rock egyik „fenegyereke": egyedi, különleges és különc. A szerzemények (13 dal) mondanivalója lélekig hat. Ebben nagy szerepe van Lovasi András szövegeinek és részben zenéinek, valamint Kispál András „hangköltészetének", de Dióssy B. és Michael tudása is kellett az összhatáshoz. A lágy lírai dallamokba néha belecsap a kőkemény mindennapiság, van egy-két vaskosabb kiszólás is (ahogy ezt már megszokhattuk). A Turisták bárhol nagyon jó album, külön értéke az ellentmondásosság (örök vita magunkkal, egymással és a világgal) – nem egyszerű lázadás, hanem a járható emberi utak keresése „lélektől lélekig".

» Film

Alex Lasker-Antoine Fuqua: A nap könnyei (Inter Com, UIP 2003) A film története a katonai diktatúra alatt szenvedő Nigériában játszódik. Az amerikai haditengerészet hadnagya és taktikai specialistákból álló elit egysége választani kényszerül küldetés és emberség között. El kell dönteniük, hogy egyetlen ember élete fontosabb lehet-e a sajátjukénál és a menekültekénél... A minden szabályt betartó katona és a humanitárius orvosnő a közösen átélt megpróbáltatások hatására társak lesznek az elnyomó hatalommal szemben. A film üzenete talán az, hogy az erősnek kötelessége segíteni a védteleneket, és gyakran kell vállalni a harcot a túlerővel szemben is. A háborús történetet nemcsak az események, hanem a színészi alakítások (Monica Bellucci, Bruce Willis, Tom Skervit) is izgalmassá teszik.

»P. HORVÁTH MÁRIA