AZ ÚJSÁG CELLDÖMÖLKÖN INGYENES, A VIDÉKI ELŐFIZETŐKNEK HAVONTA 108 FORINT.

XV. ÉVFOLYAM 8. SZÁM (348) 2003. ÁPRILIS 25.

Új Kemenesalja

CELLDÖMÖLK VÁROS ÖNKORMÁNYZATÁNAK LAPJA

» A méhészkedő író Lugasa 6.
» Függöny-módi 8.
» Tűzzel-vízzel bánik 9.
» Tovább tart a góliszony 13.

DIÁKolimpián bronzérmesek

CIMPALFOTÓ
SZABÓ LÁSZLÓ

Köszönjük, hogy hitelkérelmével hozzánk fordult.
Köszönjük a bizalmat, amelylyel megtisztelt bennünket. Köszönjük, hogy ingatlaneladással, vétellel bennünket bízott meg.

KÍNÁLATUNK:

Egyházashetye 2 szobás gázfűtéses, garázsos családi ház, 6,5 M. Ft

Bobán 70 m² összkomfortos családi ház gazdasági épülettel nagy telekkel 5 M Ft

Celldömölkön 2 szobás belvárosi gázfűtéses családi ház eladó 12 M Ft

Celldömölkön belvárosi 3 szobás 2 szintes családi ház újszerű állapotban eladó 14 M Ft

Celldömölk belvárosában 3 szobás gázkonvektoros összkomfortos lakás eladó 12,900 M Ft

Borgátán 3 szobás gázfűtéses családi ház gazdasági épülettel eladó 12 M Ft

Jánosházán gazdálkodásra önálló ház építésére alkalmas telekkel, kétlakásos családi ház nagy kerttel külön építési területtel eladó 12 M Ft

Szergény 3 szobás parasztház gazdasági épülettel eladó berendezéssel 4,9 M. berendezés nélkül 4 M Ft

Tapolcán 3 szobás földszinti téglalakás garázzsal sürgősen eladó 9 M Ft

Kemenesmihályfán 2 szobás összkomfortos családi ház eladó 3,9 M Ft

Celldömölk-Alsóságon 120 m² teljesen felújított családi ház eladó 8,5 M Ft

Alsóságon 1,5 szobás komfortos családi ház, közös udvarbejáróval 2,5 M Ft-ért eladó

Celldömölk központjában 75 m²-es sorházi ingatlan 6,8 M Ft-ért eladó

Keléden ital- és élelmiszerbolt kis családi házzal vállalkozónak eladó. Irányár: 10 M Ft

Vönöckön 70 m²-es összkomfortos, teljesen felújított családi ház 5 M Ft-ért eladó

Borgátán kétszintes 140 m²-es összkomfortos családi ház 18 M Ft-ért eladó

Balatonalmáditól 2 km-re Felsőörs - Öreghegyen 2 szintes nyaraló 80% készültséggel 500 négyszögöl kordonos termő szőlővel sürgősen eladó 18 M Ft-ért

Celldömölkön az Április 4. utcában 18 m²-es garázs eladó, 400 ezer Ft-ért

Jánosházán 2 szobás gázfűtéses családi ház eladó 8,5 M Ft-ért

SZOLGÁLTATÁSAINK:

HITELÜGYINTÉZÉS: SZEMÉLYI KÖLCSÖN • EURÓALAPÚ HITEL • MEZŐGAZDASÁGI HITEL • KISVÁLLALKOZÓI HITEL • HITELKIVÁLTÁS • ÉRTÉKBECSLÉS

AKAR-LAK INGATLANKÖZVETÍTŐ IRODA
CELLDÖMÖLK, DR. GÉFIN TÉR 11.
Telefonszám: 95/424-371, 06/30/560-44-29, a mobil hétvégén is.

Cell-Vas Kft.

VAS-MŰSZAKI BOLT

9500 Celldömölk, Dr. Géfin tér 5. (Kultúrház mögött)
Tel.: 06-95/420-015 • Cell-vas-kft.internettudakozo.hu

- **Motoros fűkasza akció!**

Husqvarna: 102.000 Ft helyett **86.900** Ft
Partner: 75.000 Ft helyett **59.700** Ft
Mindkét fűkasza damilfej, pánt
+ 1 db tárcsa AJÁNDÉK

- **HUSQVARNA motorfűrész akciónk tovább tart a készlet erejéig!**
(H340, H 345, Partner410, Jonsered)

- **Elektromos szegélynyírók:**
220W: **4.890** Ft 250W: **5.100** Ft
sövénynyíró: 480W **8.990** Ft

- **Fűnyírók, kapálógépek továbbra is akcióban!**
Benzinmotoros fűnyíró: **39.990** Ft Kapálógép: **74.990** Ft

- **MTB kerékpárok 13.900 Ft**
26", 18 sebességes. Nálunk vásárolt kerékpárját igény szerint felszereljük!

- **Mikrohullámű sütő akció 14.900 Ft-tól**
18 literes háti permetező: **5.990** Ft

Várjuk kedves Vásárlóinkat!
Nyitva tartás: H–P: 8.00–17.00 Sz: 800–1200

Syrius
HOTEL ÉS ÉTTEREM!

Celldömölkön a Dr. Szomraky út 1. sz. alatt

Asztal- és szobafoglalás • Telefon: 06 95/424-444

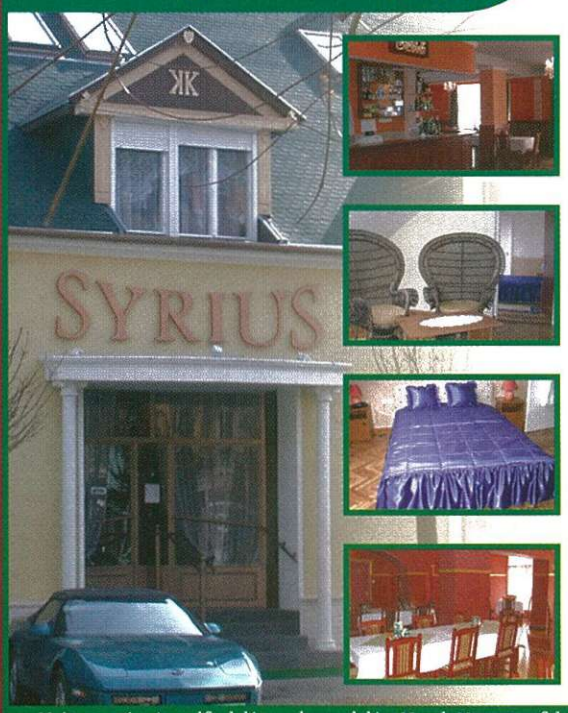

VÁRJA ÖNT ÉS CSALÁDJÁT, BARÁTAIT, ISMERŐSEIT!

MINDEN ALKALOMRA HOTEL „SYRIUS" A RENDEZVÉNYHÁZ!

Kávéház: 40 személyes különterem • **Hotel:** 10 kényelmes két- és háromágyas, igényes szobákkal! • **Télikert:** 40 személyes különterem

Étterem: 120 fős különterem • **Csobogós belső terasz kerthelység:** 60 fős

Boltives bordó bár: törzsasztal – különterem – 50 fő • **Club-Söröző:** különterem 40 fős • **Konferencia terem:** különterem rendezvényterem – 60 fős

Legyen az ÖN cégének is törzsasztala nálunk!

A „SYRIUS" BUSINESS CENTER-ben! Minden nap üzleti ebédek és találkozók! Mutassa be Ön is vállalkozását, termékét, cégét!

RENDEZVÉNYSZERVEZÉS

Telefon:06/95/424-444 – MINDEN ALKALOMRA!

CELLDÖMÖLK szívében, kulturált környezetben – olcsó árakkal – igényes kényelmes hotelszobákkal, – széles étel- és italválasztékkal várja Vendégeit!

Győződjön meg róla személyesen! Legyen a Vendégünk!

RENDEZVÉNYEKHEZ KÜLÖNTERMEK!

Vállaljuk: Esküvők – bálok – csoportos rendezvények-családi és társadalmi ünnepek – névnapok – konferenciák – cég- és termékbemutatók – clubok szervezését – osztálytalálkozók – bulik – bankettek – üzleti megbeszélések – összejövetelek – divatbemutatók – értekezletek – tréningek – érettségi találkozók – teljes körű megszervezését és lebonyolítását!

MÉLTÓ KÖRÜLMÉNYEKET – SZÍNVONALAS KISZOLGÁLÁST – SZÉP ÉS BARÁTSÁGOS KÖRNYEZETET BIZTOSÍTUNK!

OLCSÓ ÁRAK – KITŰNŐ HANGULAT – ZENE!

LÁTOGASSON EL HOZZÁNK – ne higgyen a pletyónak!

GYŐZŐDJÖN MEG RÓLA SZEMÉLYESEN, HOGY LEHET JÓ HELYEN IS OLCSÓN ÉTKEZNI ÉS SZÓRAKOZNI!

Nyitva tartás: Asztalfoglalás-szobarendelés: Hotel: Non-stop folyamatos – éjjel-nappal 06/95/424-444 • Étterem: H–Cs és V: 07–23-ig, P és Sz: 07–01-ig
OLCSÓ MENÜ! A hét minden napján 11–14 óráig! • Előfizethető! • Konyha: H–Cs és V: 09–22-ig, P és Sz: 09–24-ig • Nálunk csak növényi olajakkal főzünk!

»JEGYZET

Mesék

Amikor a második világháború elkezdődött, a mamám nyolcéves volt. Elmesélte, mennyi idegen járt annak idején feléjük, sokszor katonák is betoppantak hozzájuk, hol ilyenek, hol olyanok. A házuk udvarában, a kert végében szükség esetére volt egy óvóhely, használták is. A helyét már betemették, a mamának családja lett, és a közelben egy másik házba költöztek. Azóta a ház helyén a mi házunk áll. Egy új ház egy fiatal családdal. Egy kisgyerek számára izgalmasak a mesék, még most is csendben, figyelemmel hallgatjuk, ha előkerül egy-egy történet. Most, hogy háború van, még ha nem is nálunk, sokszor elgondolkodom, már a mese is egyre többet jelent. Egyszer majd én is az ölembe veszem az unokámat, én is mesélek neki. Miről fogok mesélni? A háborúról szeretnék a legkevésbé.

»S.a.

Kemenesalja Expo

Ötödik alkalommal nyitja meg kapuit a Kemenesalja Expo. A kiállítás és vásár május 1-je és 4-e között tart nyitva a Celldömölki Műszaki Szakközépiskola és Szakiskolában. A kiállítás fővédnöke *Kiss Péter* kancelláriaminiszter lesz. A rendező Rába-Hídexpo Kft. és az önkormányzat által összeállított program csütörtökön 10 órakor megnyitóval kezdődik, köszöntőt mond a rendezvény házigazdája, *Fehér László* polgármester. *Pál Béla,* a Miniszterelnöki Hivatal turisztikai államtitkára nyitja meg a kiállítást, és átadják a vásári díjakat. 15 órakor uniós májusfaavatást tartanak.

A pénteken 10 órakor kezdődő programok között lesz régiós tanácskozás a terület- és gazdaságfejlesztésről, valamint a turisztikai lehetőségekről, tartanak szőlővédelmi ajánlást, kiosztják a hegyközség borversenyének díjait. Látogatható lesz az Európa-stand, a szolgáltatók szigete, az életmód-sziget. Vasárnap 16 órától családi vetélkedőt rendeznek.

»T.G.

Tart a ruhaipar válsága

Év elején a Celldömölki Munkaügyi Kirendeltségen regisztrált munkanélküliek száma elérte a 800 főt. Jelentős fordulatot a március hozott, amikor nőtt az állásajánlatok száma, és megindult a kiáramlás a munkahelyekre. Januárban és februárban 6, 2 százalékra nőtt a munkanélküliségi ráta a tavalyi 5 százalékról, ennek egyrészt szezonális okai vannak, másrészt a celldömölki és környékbeli cégeknél végrehajtott létszámleépítések következménye – tudtuk meg Soós Ferenc kirendeltség-vezetőtől.

Január elején az évek óta felszámolás alatt álló Kermodul Kft-nél 38 főnek szűnt meg a munkaviszonya, nekik április 6-án járt le a felmondási idejük. Mindazok, akik nem találtak munkát az eltelt hónapokban, a napokban regisztráltatták magukat a munkaügyi kirendeltségen. Jelenleg több mint 90-en dolgoznak még a cégnél, amelynek felszámolását – információink szerint – ez év végére szeretnék befejezni. A Cégközlönyben kínálják az üzemet megvételre, akár dolgozókkal együtt, akár dolgozók nélkül. Információink szerint két érdeklődő tett ajánlatot az üzem megvételére. Így a közel 100 ember sorsa már a leendő új tulajdonos szándékaitól is függ.

A munkaügyi központ prognózisa szerint a közeljövőben átrendeződés várható a foglalkoztatók között. Jelenleg azonban csoportos létszámcsökkentést egyetlen cég sem jelentett be. Az év elején több varrodának sem volt megrendelése, most ugyan van a dolgozóknak munkájuk, a ruhaipar válsága azonban továbbra is tart. A mezőgazdaságban jobbak a kilátások, a szövetkezeteknél végbement átalakulások kisebb mértékű létszámleépítéssel jártak, a földtörvény változásai és az európai uniós támogatások azonban könnyíthetnek a helyzetükön. A gép- és fémipar területén pozitív elmozdulás tapasztalható, nő a foglalkoztatás. Márciusban a Cellcomp Kft.-nél és egy jánosházi multi cégnél is 30–30 fős, a Mávépcell Kft.-nél pedig 60 fős munkaerőigény jelentkezett, ezeket az állásokat folyamatosan töltik be.

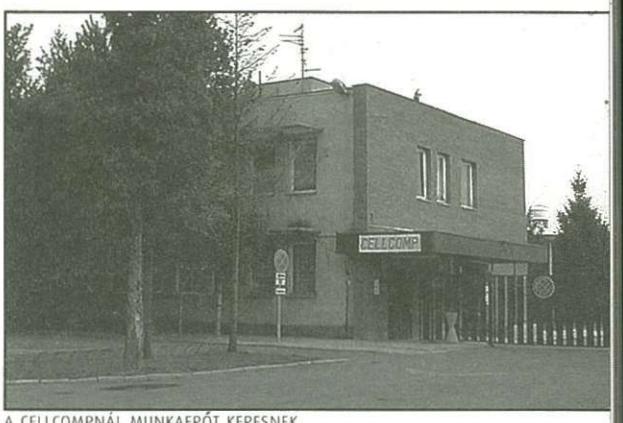

A CELLCOMPNÁL MUNKAERŐT KERESNEK

»FONYÓ ROBERTA

»RÖVIDEN

»Polgármesterek találkozója

A Szarvason megrendezett polgármesterek találkozóján vett részt Fehér László polgármester. Kilencedik alkalommal rendezték meg a városvezetők országos találkozóját, amelyen Celldömölk másodszor képviseltette magát. A rendezvényen előadások hangzottak el az államigazgatási reformról, az európai uniós elvárásokról, miniszterekkel és államtitkárokkal folytattak szakmai beszélgetéseket.

»Elnökséget választottak

Megtartotta soros ülését a Kemenesaljai Kistérségi Társulás Tanácsa. Molnár Géza vidékfejlesztési menedzser negyedéves beszámolója után megválasztották a tanács elnökségét. Fehér László, Celldömölk polgármesterének elnöklete mellett a kistérség érdekeit Baranyai Ernő csöngei, Csirkovics Gyula mesteri, Tóth Ferenc kissomlyói és Zseli Róbert kemenessömjéni polgármester képviseli.

»Térítési díjak

A legutóbbi ülésén elfogadta a város képviselő-testülete az intézményi térítés díjak emelését. A nyersanyagköltségek növekedése miatt május 1-jétől öt százalékkal emelkednek a város intézményeiben az élelmezési költségek, az étkezési díjak.

»Esztétikusabb víz

Vastalanító és ammóniamentesítő műtárgy építését tervezik a CellVíz Kft. telephelyén. A celli víz vas- és mangántartalma a határérték közelében van, ami nem egészségtelen, de nem esztétikus, így fogyasztói panaszokat okozott. Ezek megszüntetése és az ammóniamenetesítés is európai uniós előírás.

Miért igen a nem?

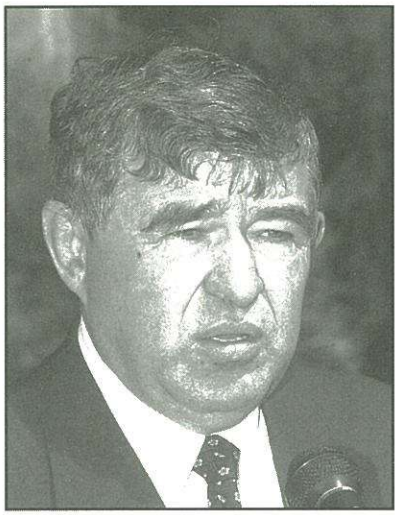

A Polgári Kör április 9-én megtartott összejövetelén *Boross Imre* – egykori PHARE-miniszter, jelenleg – Zalaszentgrót független képviselője volt a vendég. A találkozó időpontjában még esélylatolgatások voltak az uniós csatlakozással kapcsolatban. A kérdőjelek felkiáltójellé formálódtak, amikor a magyar mezőgazdaság sorsa került szóba.

Különösen aggasztónak találta az előadó azt a tényt, hogy egyszerre tíz ország kérte a tagfelvételét. A bővítésre szánható keret ugyanis nem változott a megnövekedő kiadásokkal arányosan. Ebből következően a kötelezettségek és a jogok aszinkronban vannak, vagyis amíg a kötelességvállalás azonnali, addig a lehetőségek csak fokozatosan realizálódnak – hívta fel a figyelmet Boross Imre.

Az előadó kifogásolta a magyar mezőgazdaságot érintő, az előzetes tárgyalásokon elért eredményt. Véleménye szerint a lengyelek aktívabban képviselték nemzeti érdekeiket, ezért jobb pozícióból indulhatnak majd az egy év múlva esedékes, tényleges taggá válás időpontjában. Boross Imre további kétségei a mezőgazdasági ágazatok kilátástalan kvóta-rendszeréhez kapcsolódtak. Meglátása szerint a gabonatermeléssel és az olajosmagvak előállításával foglalkozó gazdálkodók számíthatnak a legjobb lehetőségekre. A tejtermelő és a húsmarha nevelésére vállalkozó gazdák azonban olyan szigorú kvóta-rendszer diktálta előírásokba ütköznek majd, amelyek csak hosszú évek múlva teszik rentábilissá ezt az ágazatot. Boross Imre történelmi párhuzamot vont az Osztrák-magyar Monarchia és a mai magyar mezőgazdaság szerepvállalása között.

– Nyersanyag-előállítókká vált az ország a monarchia idejében, de a fejlődés látványos volt. Ugyanez a szerepvállalás lesz a jellemző a csatlakozás utáni időszakra is, csak a konkrét, hosszú időre tervezett program hiányzik még a mai mezőgazdaságból – mondta bejezésül az egykori miniszter.

A polgári kör legközelebbi találkozóját májusban tartják, a vendég Kovács Ferenc országgyűlési képviselő lesz.

»NÉMETH IBOLYA

Vállalkozók az unióban

Magyarország következő 10-15 évének fejlődési irányvonalait összefoglaló Nemzeti Fejlesztési Tervben fontos szerep jut a kis- és középvállalkozások támogatásának. A vállalkozásfejlesztés, a támogatási rendszerek volt a témája az MSZP Vas Megyei Szervezetének Közgazdasági Tagozata által szervezett fórumnak április 10-én a Kemenesaljai Művelődési Központban.

– A kis- és középvállalkozókat támogató pályázati rendszer célja egyrészt a tőkehiány pótlása, másrészt az európai uniós csatlakozásra való felkészülés jegyében szeretnénk megtanítani pályázni a vállalkozókat – kezdte előadását *Leskó Tamás*, a Gazdasági és Közlekedési Minisztérium osztályvezetője, majd a Széchenyi Vállalkozásfejlesztési Program részleteiről tájékoztatta a jelenlévőket.

A kis- és középvállalkozóknak szóló, kilenc felhívást tartalmazó program csak nevében azonos a Széchenyi Tervvel, attól számos ponton eltér. A keretösszeg már a pályázati felhívásban szerepel, minden kis- és középvállalkozó, aki megfelel a feltételeknek, támogatásban részesül, továbbá az értékelés pontozásos rendszerben történik – hangzottak az előadó által kiemelt pozitívumok. Pályázhatnak a vállalkozók a feldolgozóipar területén nyújtandó támogatásra, korszerű vállaltirányítási rendszerek kialakítására, valamint üzleti tanácsadói szolgáltatás igénybevételére. Nonprofit szervezetek igényelhetnek forrást kis- és középvállalkozások európai uniós integrációs felkészítésére. A felhívások között szerepel a beszállítók, a vállalkozók hálózatos együttműködésének, a minőségbiztosítás bevezetésének, a mikro- és kisvállalkozások interneten való megjelenésének támogatása, valamint a fejlesztésre igénybe vett hitelek kamattámogatása.

A Széchenyi Vállalkozásfejlesztési Programon kívül még számos belföldi és külföldi pályázati lehetőség áll a kis- és középvállalkozók rendelkezésére, hogy a következő években elérhessék a nyugat-európai fejlettségi szintet, és versenyképesek maradhassanak a „25-ök Európájában" is.

»FONYÓ ROBERTA

Igen Európára

Ügydöntő népszavazást tartott a Magyar Köztársaság április 12-én az Európai Unióhoz való csatlakozás kérdésében. A szavazás eredménye országos és helyi szinten is pozitív lett. Celldömölkön a 9563 választópolgárból 4436-an jelentek meg az urnáknál, 4411 érvényes és 21 érvénytelen szavazat lett. Az érvényes szavazatok közül 3700 volt az igen és 711 volt a nem. A népszavazáson való részvétel megegyezett az országos átlaggal, 46,6 százalék volt, az igen szavazatok aránya is az országos átlaghoz közeli, 83,3 százalék volt.

Elsősök lesznek

Április 10-11-én írathatták be az általános iskolák első osztályába a 2003/2004-es tanévre gyermekeiket a szülők. Molnár Gábor művelődési szakreferenstől megtudtuk, a legtöbb – összesen 41 fő – első osztályos a Gáyer Gyula Általános Iskolában kezdi a következő tanévben az iskolai tanulmányait. Az Eötvös Loránd Általános Iskolába 35, a Berzsenyi Lénárd ÁMK-ba 21, a Szent Benedek Katolikus Általános Iskolába pedig 26 apróságot írattak be.

A kitüntetés az egyén és a szakma elismerése

A megye önkormányzata öt celldömölki közéleti személyt tüntetett ki március 15-e alkalmából a Vas Megye Önkormányzata Szolgálatáért díjjal. A kitüntetetteket arról kérdeztük, mit jelent nekik az elismerés.

Dummel Ottó,
a közigazgatási tagozat díjazottja

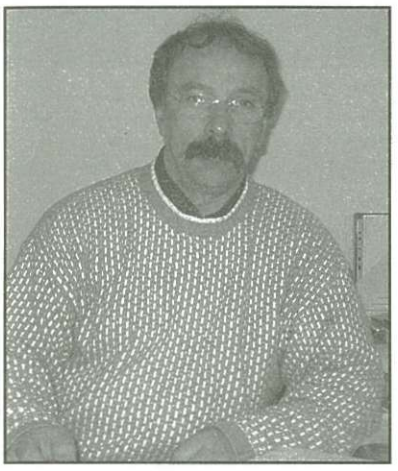

A ma 42 éves műszaki szakember 1981-ben került Celldömölkre. Tizennégy évvel ezelőtt nevezték ki a városi tanács műszaki osztályának élére. 1990-ben a Polgármesteri Hivatal vezetői megerősítették ebben a tisztségében.

– Először is visszaigazolást jelent a díj. Annak bizonyítékát, hogy befogadott a város, ahol 21 éve dolgozom. Az, hogy én Vas megyét és Celldömölköt is szeretem, nem kétséges, de hogy a város is magáénak érez, ezt talán a díj tanúsítja. Ezen kívül szakmai elismerést is jelent, a szakma méltatását, hiszen az ehhez hasonló kitüntetések alkalmával a legritkábban szokott műszaki osztály vezetője elismerést kapni. A mi munkák nagy területet ölel föl, rengeteg hiányossággal és még több konfliktusforrással. Egyszerre képviselni a hivatal, a város, valamint a lakosság érdekeit – emberileg is nehéz feladat.

Nem utolsó sorban azért is kedves ez a kitüntetés, mert a számomra legtöbbet jelentő állami ünnepen kaptam kézhez. Március 15-e egyrészt a történelmi jelentősége miatt fontos nekem, ugyanakkor családi ünnep is. Azon a napon, amikor én átvettem az elismerést, tőlünk néhány száz kilométerre egy egyenes ági ősöm sírját koszorúzták meg Kézdivásárhelyen. Dummel Ferdinánd egykor Gábor Áron ágyúöntő műhelyében dolgozott, és ezen a jeles napon az erdélyi megemlékezések sorában neki is jut egy szál virág.

Dr. Bellérné Horváth Cecília,
a kulturális tagozat díjazottja

Tizenkét évvel ezelőtt Nagykőrösről került Celldömölkre. Közgyűjteményekben, levéltárakban, múzeumokban és könyvtárakban dolgozott városunkba kerüléséig. Harminc évet töltött ebben a szakmában.

– Elismerést, mely örömmel tölt el. Annak bizonyítékát látom benne, hogy a könyvtárat fenntartó polgármesteri hivatal respektálta azt a plusz munkát, mellyel még jobban működik ez az intézmény, mint ahogy a lehetőségeiből adódhatna. Amikor elnyertük az Év Könyvtára kitüntető címet, ezzel országosan is elismerést kapott a munka, mely egy egész közösség egységes akaratán és tettrekészségén alapul. A díj odaítélésével talán az a menedzser-szellemű intézményvezetés kapott elismerést városi szinten is, mellyel lehetővé válik, hogy az adottságainál jóval többet teljesítsen a Kresznerics Ferenc Könyvtár. „Jól szolgálni és szolgáltatni" – ez a gondolat vezérel bennünket, könyvtárosokat. Tudjuk, hogy a Celldömölkön működő könyvtár közművelődési és nem tudományos feladatokat lát el. Ezért fontos, hogy a város és környékén élő embereknek művelődési, kulturálódási és rekreációs lehetőséget is jelentsen egyszerre. A szemléletet, mellyel a rám bízott intézményt vezetem, otthonról hoztam. A mi családunkban rendező elv volt a jól végzett munka öröme, a kötelességtudat. E két kulcsfogalom irányítja ma is a munkámat.

Dr. Marosfalvy Ferenc,
az egészségügyi tagozat díjazottja

1960-ban fejezte be az orvosi egyetemet Budapesten. Ezt követően került Vas megyébe, a celldömölki kórház vérellátójának 37 éve vezetője. Mindeközben 12 esztendeig kórházigazgató főorvosként is dolgozott 1977-89 között. 37 éve dolgozik a celldömölki kórházban, ennyi közszolgálati időt még senki sem mondhat magáénak.

– Kellemes meglepetést, mely nagy örömmel töltött el. Kaptam már méltányoló szavakat és díjakat a Vöröskereszttől, a véradó mozgalomban végzett munkámért és az Egészségügyi Minisztériumtól is a szakmai munkámért. Most mégis meglepetésként ért a jelölés. Hatvanhét éves vagyok, és érzem, hogy szükség van rám. Ez elégedettséggel tölt el. Az elismerés nagyon jókor jött azért is, mert a kollégáimnak ezzel is megköszönhetem azt a sok segítséget, amely nélkül nem tudnám végezni a munkámat. A közvetlen munkatársaim mind lelkiismeretes, jól képzett szakemberek, ez az elismerés az ő munkájukat is minősíti. Amikor a vérellátóba kerültem, akkor még hozzánk tartozott a celldömölki és a sárvári járás is. Ezen a területen megduplázódott a levett vér mennyisége, amikor mi elkezdtünk dolgozni. Azóta is tudjuk ezt az eredményt tartani. A munkatársaim hozzáállásán is múlik ez a teljesítmény. Mindegyikük különös szeretettel törődik a véradókkal, megbecsülik áldozatos magatartásukat.

»NÉMETH IBOLYA

Két kitüntetett, Vass Lászlóné, a Szalóky Utcai Óvoda vezetője és Ölbei Mária, a Vas Megyei Területi Gyermekvédelmi Szakszolgálat és Gyermekotthon nevelőszülői tanácsadója nem kívánt lapunknak nyilatkozni. (A Szerk.)

A méhészkedő író Lugasa

AMBRUS LAJOS ÍRÓ

»FOTÓ: VÖLGYI LÁSZLÓ

Író-olvasó találkozóra invitálta az érdeklődőket a Kemenesaljai Berzsenyi Asztaltársaság, a Honismereti Munkaközösség és a Kresznerics Ferenc Könyvtár legutóbbi közös rendezvényén. Április 10-én *Alexa Károly* irodalomtörténész mutatta be a nagyérdeműnek *Ambrus Lajos* Lugas című kötetét.

– A könyv tulajdonképpen kis valóságmesék, életleírások, beszámolók gyűjteménye – kezdte előadását az irodalomtörténész. Véleménye szerint a mű egy olyan derűs ember alkotása, aki nagyon jól tudja, hogy a világ tele van konfliktusokkal. A könyv egyebek közt arra hívja fel az olvasó figyelmét, hogy a mindennapi élet szépségeit nem szabad elfelejteni. Alexa Károly hangsúlyozta, a kötetben értékek gazdagsága áll szemben azzal a talmisággal, mellyel fogyasztó állampolgárokká akarnak bennünket faragni. – Amikor a kenyeret, a tejet, a lekvárt és a mézet már megvesszük, egy városi ember egyszer csak vállalkozik arra, hogy elkezd méhészkedni, belekóstol a mézkészítésbe, sőt ennek élményét meg is osztja olvasóival – fogalmazott az irodalomtörténész.

Ambrus Lajostól, aki a rendezvényen egy-két részletet fel is olvasott könyvéből, az író-olvasó találkozón megtudtuk: a Lugas megírását a maga feladatának tartotta. A régi gyümölcsfák történetét, a szőlészet, a borászat vagy éppen a kenyérdagasztás rejtélyeit e kötetben össze kellett foglalnia, hogy saját környezetét úgymond ezzel is benépesítse. Az író a rendezvény végén szólt még arról, hogy „A bor útja" című következő műve a könyvhét alkalmából fog megjelenni. A képeskönyvben Ambrus Lajos esszéi mellett Somlósi Lajos vönöcki fotóművész képei és Csoma Zsigmond agrártörténész írásai szerepelnek majd.

»TÖMBÖLY ÁGNES

»KULTÚRMORZSÁK

Zenei napok

Három napon át tart a Celldömölki Zenei Napok rendezvénysorozat. Április 25-én 9 órakor négy megye legjobb zongoristái tartanak bemutatót a zeneiskola kamaratermében. Ugyanott 18 órakor ifj. Deák György gordonkaművész és Detoni Dániel zongoraművész koncertje lesz. A hangverseny szünetében Tafota Istvánné festőművész kiállítását nyitják meg. 26-án 16 órakor Kovács Péter orgonaművész koncertezik a katolikus templomban, közreműködik Rétfalviné Süle Nóra orgonán és Sárközi Gábor gordonon. 27-én lesz a Bárdos-fesztivál. 10 órakor a katolikus templomban, 14.30 órakor a KMK-ban adnak kocertet a közreműködő énekkarok.

Hangverseny az ifjúságnak

Ifjúsági komolyzenei hangversenyen Donizetti Don Pasquale című operájának keresztmetszetét mutatják be április **30-án** 9.45 órakor a Kemenesaljai Művelődési Központban.

Ez a Kabaré

A világhírű Cabaret című musicalt a műfaj kiemelkedő magyar művészei mutatják be a KMK-ban április **30-án** 19 órakor. Szereplők: Keresztes Ildikó, Nagy Miklós, Voith Ági, Maros Gábor, Buck Tibor. Belépőjegyeket 1800, 1600 és 1400 forintért lehet vásárolni az intézményben.

Versmondó verseny

Hagyomány, hogy a költészet napján a Kemenesalja Művelődési Központban a Dukai Takách Judit Játékszín Alapítvány Dukai Takách Judit versmondó versenyt rendez. Az idei már a kilencedik alkalom volt, hogy zsűri elé álltak a fiatal versmondók. Ezúttal is a celldömölki kistérségből és Sárvárról érkeztek a résztvevők. Összesen huszonheten mérték össze tudásukat két korcsoportban. Kötelezőként a kemenesaljai költőnő, Dukai Takách Judit egy versét kellett elmondaniuk, ami bizony nem könnyű feladat a tizenéves versmondók számára. Lényegesen könnyebb dolguk volt a szabadon választott költeménnyel, hisz azt Weöres Sándortól választhatták.

Az I. kategóriában Oszkó Kata (Szent László Ált. Isk., Sárvár) végzett az első helyen, a második Németh Vivien (Szent László Ált. Isk., Sárvár), a harmadik Kiss Flóra (Gáyer Gyula Ált. Isk.) lett. Különdíjat kapott Szabó Balázs (Berzsenyi Lénárd ÁMK).

A II.kategóriában Görög Dóra (Szent Benedek Ált. Isk.) lett az első, a második helyen Pál Károly (Berzsenyi Dániel Gimnázium), a harmadik helyen Giczi Janka (Petőfi Sándor Ált. Isk., Ostffyasszonyfa) végzett. Különdíjat kapott Németh Péter (Gáyer Gyula Ált. Isk.).

A rendezők köszönik a verseny támogatóinak a segítséget. A fotón a dobogós helyezettek láthatók.

»VÖLGYI L.

Valahol Európában

Egy romba dőlt város valahol Európában, egy kisfiú magányosan, árván ül a hideg kövön. Kuksinak hívják. Nem érti, mi történik körülötte, szeretné, ha a szülei újra mellette lennének, és vigasztaló szavakat súgnának fülébe. Most csak a maciját szorongatja, az a menedék.

A háború után a javítóintézet falai is bedőltek. „Élek!" Hangzik fel Hosszú, egy fiatal fiú kiáltása, és két társát élesztgeti. Élnek, számukra a rombolás teremtett nyitott kaput. Hosszú csapatuk élére állt, és a macit szorongató kisfiút is maga mellé vette. Éhező gyerekek százai kerültek utcára, sokan közülük soha nem ismerték a szüleiket, és sokan végignézték családjuk halálát, eddigi életük pusztulását. Talán csak a felelősség súlya alatt felnőtt Hosszú tudta felfogni: semmi nem lesz már olyan, mint eddig, mindegyikük sorsa megváltozott. Az utcán kóborló gyerekseregek először egymás ellen fordultak, de az éhség összekovácsolta őket. Egy másik banda vezére, Suhanc kiválóan irányítja társait, kemény kézzel tartja össze a gyerekeket. Titkát csak Hosszú fedezi fel: Suhanc lány. Lassan kibontakozik köztük a számukra ismeretlen, de jó érzés, a szerelem. Ketten állnak a rájuk támaszkodó gyerektömeg élére. A betevő falatokért keményen meg kell küzdeniük, míg eljutnak Simon Péter muzsikus házához. A csapat védelmezőt talál az őket megértő, kiégett zenészben. Szokatlan számukra a baráti közeledés. Simon Péter kenyeret ad nekik, és megvédi őket a lopások miatt üldöző „törvénytől". Ami egyedül felelőssé tehető, az a háború. Az üldözők puskái utolérték őket, Kuksi is meghalt, nem érhette meg a holnapot.

A zenész a gyerekekre íratta a házát, életében a zene ismét értelmet nyert. A fiatalok számára is elindulni látszik egy újfajta élet lehetősége, egy nyugodt, üldözőktől mentes, éhezés nélküli élet.

A Berzsenyi Dániel Gimnázium tanulói *dr. Bérdiné Stipkovits Ildikó* tanárnő segítségével már régóta készültek a Valahol Európában című Radványi Géza rendezte film alapján készített musical feldolgozására. A bemutató a tanulók számára nem várt sikert, a nézőknek felejthetetlen élményt hozott. A gimnazisták a darabot Budapesten, a Vörösmarty Mihály Gimnáziumban is bemutatják, ahol szakmai zsűri is megtekinti az előadást.

»SZIGETHY TEODÓRA

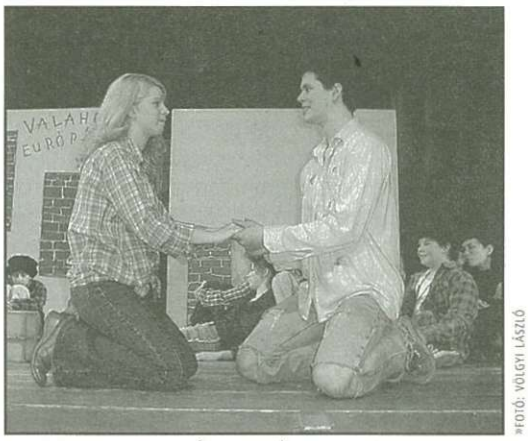

»FOTÓ: VÖLGYI LÁSZLÓ

A MUSICALT A GIMNAZISTÁK MUTATTÁK BE

Hírek az iskolákból

»Kistérségi matematikaverseny

Egyházashetyén rendeztek matematikaversenyt a kistérség általános iskolásai számára. A Gáyer Gyula Általános Iskolából 23 ifjú matematikus nevezett. A harmadik évfolyamon Szemenyei Máté 3. helyezést ért el (felkészítő tanár: Németh Szilvia). A negyedikesek között 1. lett Mesterházi Adrienn (Kondics Balázs), a 2. helyen Herbath Liliána végzett (Németh Béla). Az ötödik évfolyamon 1. helyezett Márczi Péter, 2. helyezett Györkös Péter lett (mindkét tanuló tanára Molnárné Nagy Anikó). A hatodikosok versenyében Deé Ervin (Kondics Balázs), a hetedikesek között Schimmer János (Szilvágyiné Laczi Éva) lett 2. helyezett.

»Eötvös-számítástechnika verseny

Hagyományos módon idén is megrendezte kistérségi számítástechnika versenyét az Eötvös Loránd Általános Iskola, melyen 9 intézmény 24 tanulója mérte össze tudását az elméleti és gyakorlati feladatok megoldásával. A verseny végeredménye a következőképpen alakult: 1. helyezett: Szabó Tamás, Berzsenyi Dániel Gimnázium, felkészítő tanára Kunyikné Járó Marianna. 2. helyezett: Tarczi Gábor, Gáyer Gyula Általános Iskola, felkészítő tanára Bóka Ferenc. 3. helyezett: Takács Judit, Fekete István Általános Iskola, felkészítő tanára Pörneczíné Lakatos Klementína. Különdíjban részesült: Falusi András, Eötvös Loránd Általános Iskola, felkészítő tanára Nagyné Horváth Mária.

»Rajzpályázat rovarokról

A Gáyer Gyula Általános Iskola júniusban rendezi a Gáyer-hét rendezvénysorozatot, melynek keretén belül gyermekrajzpályázatot hirdetnek. A pályázaton az általános iskolák 1–4. és 5–8. osztályos tanulói, valamint az óvodások vehetnek részt. A pályamunkákat bármely technikával, maximum A/4-es méretben, paszparturával ellátva kell elkészíteni. Intézményenként maximum tíz pályamunkát fogadnak el, az alkotások hátlapján kérik feltüntetni a pályázó nevét, osztályát, az intézmény nevét és címét. A pályamunkákat az iskola címére május 31-ig kell beküldeni. A munkákból készült kiállítás megnyitóját és a díjak átadását június 10-én tartják.

A párkapcsolatról gyerekeknek

Ezt egy életen át kell játszani címmel szervezett előadást a Kemenesaljai Művelődési Központ és a szombathelyi Martineum Felnőttképző Akadémia. A felső tagozatos gyerekeket hívták kiscsoportos beszélgetésre, ahol a párkapcsolatok kialakításáról, hűségről és megbocsátásról, szexualitásról esett szó. A *Markovics Eszter* szakértő által vezetett beszélgetés légköre olyan intim volt, a téma annyira felkeltett a gyerekek érdeklődését, hogy az összejövetelek folytatását határozták el. Legközelebb májusban találkoznak a szombathelyi szakemberek és a celldömölki általános iskolások.

»N.I.

Fotózta...

Az előző lapszámunk Magyar Józsefről készült címlapfotóját Hetényi László fényképész, fotóriporter készítette.

Anyu, én rossz voltam?

AZ ÜNNEP UTÓREZGÉSEI

Gyermekkoromban varázsos ünnepeink voltak – hallgatom barátnőm félig önmagának, félig nekem szánt szavait. – A húsvét mindig különös várakozással töltött el. A tavaszi nagytakarítás, a csillogó ablakok, az illatos függönyök, az új terítők, a friss tavaszi szél, a kertben nyíló krókuszok és nárciszok jelezték közeledtét. Nagyszombaton a fővő sonka és a sülő kalács illata lengte be a házat. Édesanyám sürgött-forgott, a barkaágtól a tojásfestésig mindenre volt gondja. Mi, gyerekek pedig édesapával lázasan festettük a különböző színű tojásokat, kisegítve az „elfoglalt nyuszit". Az esti feltámadási körmeneten már együtt énekeltük az alleluját. Gyermeki lelkemben kavargott a templomi misztérium hangulata a nyusziváras izgalmával. Húsvét reggelén versengve keresgéltük a bokrok, fűcsomók és virágok tövébe rejtett piros tojásokat, az apró csokinyulakat, bárányokat, csibéket. A szépen megterített asztal mellett emlékeiket idézgető rokonok és az asztal alatt csintalankodó gyerekek bennem az ünnep tartozékává váltak, jókedvű játékainkkal és szüleink mosolygó arcával együtt. Gyermekeink és magunk örömére ma is féltve őrizzük és ápoljuk e régi hagyományokat. A családról elképzelt idilli hangulatomat váratlanul robbantotta szét Ádámkám szemrehányó kifakadása: „Anya, a Böbe néni azt mondta, hogy én biztosan rossz voltam, azért vitte a rollert a nyuszi a szomszéd Gergőnek". Haraggal vegyes bizonytalanság kavargott bennem. Vajon hogyan enyhíthetem csalódott gyermekem fájdalmát? Mondd, mit tehet ilyenkor egy szülő, amikor szépen épített vára egy rossz szótól összeomlik? Hogyan mondjam el óvodás fiamnak, hogy bizony néha a felnőttek is tévednek, és összekeverik a jutalmazást az ajándékozással? Hisz az ajándék emeli az ünnep fényét, és mindenkinek jár, viselkedésétől függetlenül. Megbántottságában megérti-e, ha elmagyarázom, hogy a különféle családokban más és más szokások uralkodnak, így egyik helyen piros tojást, másik helyen rollert „tojik" a nyuszi. A lelkem mélyén értem én a rollert ajándékozókat is, akik végre valami igazi meglepetéssel készülnek, hisz az üzletek polcairól már hónapok óta csalogatják csemetéinket kis előzetes kóstolásra a húsvéti édességek. Érzem, hogy másra lenne szükség. Vajon mire? Mikor teszek jót? Ragaszkodjak-e hagyományainkhoz, fittyet hányva környezetem csábításainak? Vagy „haladjak a korral", és fejezzem ki szeretetemet egyre nagyobb és drágább ajándékokkal? Hogyan óvhatnám meg gyermekeimet e világ visszásságaitól? – szegezte nekem a kérdést gondterhelt barátnőm.

Mit is felelhettem volna rá? Talán azt, hogy bízom abban, ki-ki a saját kultúrája, igénye szerint, hagyományait tisztelve fogadja be a változó világ kínálta új dolgokat. Ezek a szeretetünk szűrőjén átfolyva érhetnek igazi értékké bennünk, jelezve a mindenkori helyes „mértéket".

»SZABÓ VIKTÓRIA

Függöny-módi

A jó idő beköszöntével itt az ideje a tavaszi nagytakarításnak, esetleg a lakásfelújításnak. Ilyenkor – az anyagi lehetőségeink függvényében – szeretnénk a berendezési tárgyakat, dekorációkat is szebbre, jobbra kicserélni. Sokat változtathatunk a lakás hangulatán, ha meglévő régi függönyünket alakítjuk át, hiszen ha a szem a lélek tükre, akkor a függöny a lakásé. Nemcsak eltakarja a belátást a kíváncsi tekintetek elől, de öltözteti is ablakunkat, és összhangba hozza berendezési tárgyainkkal.

Kissé megsárgult nylon (organza) függönyünket bátran fessük be a festéküzletekben kapható Iberia ruhafestékkel. Szép, egyenletes színt kapunk, ha a festést – a leírásnak megfelelően – mosógépben végezzük.

A merészebbek feldarabolhatják a függönyt függőlegesen 3–4 csíkra, amelyeket különböző színekkel festhetnek be. Érdekes látványt nyújt a különböző batikolási technikákkal festett függöny. Ha gombokat, kavicsokat kötünk bele, és úgy festjük meg, körkörös mintázathoz jutunk, hosszában majd keresztben legyezőszerűen összehajtogatva és átkötve pedig kockás lesz a függönyünk.

A fal és a berendezés árnyalatához igazítva beszeghetjük függönyünket egyező vagy elütő színű széles selyemszalaggal. Mutatós ívet ad a szegély, ha az alsó szél közepénél megemeljük, és körülbelül a függöny középpontjáig felhúzatjuk az anyagot. Ha rúdkarnisunk van, ugyanabból a szalagból varrhatunk a felfüggesztéshez pántokat a tetejére, amelyet megkötősre vagy gombbal záródóra is készíthetünk.

Ha a lányszoba fehér függönyét szeretnénk díszíteni, varrjunk rá különböző színű szaténszalagból kötött masnikat, filcből kivágott, esetleg rafiából horgolt virágokat. A fiúszobában megtehetjük ugyanezt kisautókkal vagy – ha van – a szobát díszítő dekortapétán található más motívummal, a hálószobában pedig holddal és csillagokkal. Varrás helyett kétoldali ragasztóval is rögzíthetjük a dekorációt, így mosás előtt könnyen eltávolítható. Egyedivé varázsolják függönyünket a felfüggesztéstől lelógatott különböző színű és hosszúságú selyemszalagok is. Olcsó, de mutatós megoldás a szélek beszegése méretes pelenkaöltéssel.

Ha kedvet kaptak az újításhoz, engedjék szárnyalni a fantáziájukat, próbáljanak ki újabb ötleteket, kísérletezzenek bátran! Aztán, ha itt a szép, tavaszias idő, az utcákon sétálgatva figyeljék az ablakokat és „zsűrizzék" a városlakók kreativitását.

»BALHÁSI ISTVÁNNÉ

Helyreigazítás

Előző számunkban helytelenül jelent meg a portré sorozatban bemutatott Ambrus József neve, az interjúalanyt Ambrus Lászlónak írta a cikk szerzője. Az érintettől és minden olvasótól elnézést kérünk.

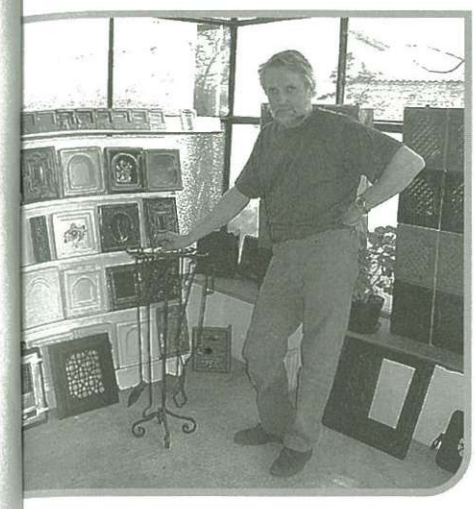

PORTRÉ

Rácz István

Rácz Istvánról szerettem volna egy mederbe terelt mesterportrét rajzolni, aztán lett belőle egy beszélgetés, életről, munkáról, művészetről, EU-ról, tervekről és mindenféléről. A kereskedelmi tévék ilyenkor azt mondanák, hogy „vágatlan" interjú következik, de erről a mi esetünkben sajnos szó sem lehet, mert a terjedelem határt szab nekünk. Hallgassuk, olvassuk a mérnök-fémöntőt, kommentár nélkül, mindarról, amiben bevezetőmben szó volt. Hogy rendhagyó egy kicsit az interjú? Persze. Nem is lehet más, ha alanya sem szokványos.

Minden ember a maga szerencséjének a kovácsa, s ahogy öregszik, erre egyre inkább rájön. Amit valaki fiatal korában elmulaszt, azt nagyon nehéz behozni később. Az ajkai timföldgyárban eltöltött három és fél év elég volt arra, hogy öntő ágazatos kohómérnökként a technikai részt tekintve a szakma minden területét megkóstoljam. Persze az a szabadság és szabad kéz, amit én szerettem volna, nem volt megadva. Az öntő ágazatot egyébként is azért választottam, mert az kapcsolódik legjobban a művészetekhez, az, ami nekem mindig is a szívem csücske volt. Iparművész srácokkal beszélgetve arra jöttem rá, hogy ők azért iparművészek, mert azt a szépet, amit megcsinálnak, azt igényesen, gondosan, szépen csinálják meg, s a fantáziájukat engedi szabadra a világ. S ez az elsődleges, a valóban szépen elvégzett munka mellett. Ilyen elvek szerint válogatom meg a munkatársaimat, engedem, hogy aki képes rá, szabadjára engedje a fantáziáját. Az sem számít, hogy esetleg hivatalosan nincs szakmája, a munkáján meglátszik, hogy értő mestere, művésze annak, amit csinál. Keresem az ilyen embereket, de azért a képzettség is lényeges. Hamarosan felveszek egy celldömölki fiút, aki a profi programozástól az öntészetig mindent tanult, két és fél évet dolgozott Csepelen az öntődében meósként. Kiskorától fogva itt nőtt mellettem, s azt akartam, hogy tapasztalatot szerezve jöjjön vissza, így őrá mint jobb kezemre számítok a jövőben. Valahol minden, amit csinálunk, egyedi, mert megtaláltuk a formát, de rá is tesszük a kezünk nyomát, s ettől különbözünk mi Magyarországon az EU-tól, mert ott minden egyforma, és szigorúan szabványosított. Az pedig tény, hogy az emberek szeretik, ha az ő dolguk – ha kicsit is, de – különbözik a másikétól. Szerintem az is biztosra vehető, hogy a mi szépérzékünk és fantáziánk messze odébb lesz, mint a többi országé. Visszatérve a munkákra, úgy gondolom, hogy mindegyik munka mérföldkő, bár azokat inkább magunkban kell keresni és megtalálni, még akkor is, ha tudjuk, hogy némelyiket előbb kellett volna. Fontos persze a több lábon állás, s emiatt foglalkozom az öntés mellett kályhacsempék forgalmazásával is. Öt-hat gyártóval állok kapcsolatban, a zalaegerszegi kályhacsempe gyár második legnagyobb forgalmazója vagyok. Szívesen újítunk fel, restaurálunk régi tűzhelyeket, meghagyva mindent, ami régi, s a javításokat is úgy végezzük, hogy az korhű legyen. Megvan benne az a szépség, hogy a régi idők motívumvilágát vissza tudjuk hozni, még akkor is, ha néha szívesebben öntenék szobrokat.

»RO-LÓ

Tudósok társasága

A Kemenesaljai Baráti Kör tagjai voltak a vendégelőadói a Kemenesaljai Tudósok Társasága ismeretterjesztő sorozatnak, amelyet márciusban és áprilisban rendeztek a Kemenesaljai Művelődési Központban.

Dr. Nagy Jenő ny. geodéta-mérnök környezetünk titkairól, a körülöttünk lévő világ fizikai törvényszerűségeiről, az ég és föld hétköznapi csodáiról, a természet rejtélyesnek tűnő jelenségeiről és Kemenesalja térképtörténetéről tartott izgalmas előadást. A helytörténeti kutatások fontosságáról, a feltárás jelentőségéről és ezek jövőbeni lehetőségeiről *dr. Tungli Gyula* ny. főiskolai tanár tájékoztatta a hallgatóságot. A sorozatot A Káli-medence története című előadás zárta, melyen földrajzi és kultúrtörténeti utazáson vehettek részt az érdeklődők. A program idegenvezetője Süle Miklós ny. iskolaigazgató volt.

Az előadások tartalmi gazdasága, a szakemberek elragadó egyénisége és stílusa hasznos, hangulatos perceket szerzett az érdeklődőknek. A hallottak, látottak alapján Tudáspróba feladatlap készült. A kérdéssort április 26-ig lehet átvenni, és május 15-ig lehet leadni a megoldásokat a művelődési központban. A legeredményesebb „próbázók" díjazásban részesülnek a Kemenesaljai Baráti Kör május 24-i közgyűlésén.

»P. HORVÁTH MÁRIA

Díjazott szólisták

Hangszeres versenyeken vettek részt az Ádám Jenő Zeneiskola és Művészeti Alapiskola növendékei ebben az évben is. A megyei szintű szombathelyi Sistrum Zenei Versenyen több szólista is kiváló eredményt ért el. Nívó díjas lett Németh Andrea (tanára: Lindemanné Gosztonyi Annamária és Orosz Sándor). Arany fokozatot kapott játékáért zongorán Bejczi Bálint, Tarczi Gábor (dr. Tóth Lajosné) és Ipsics Annamária (Bejcziné Németrh Tünde), kürtön Bejzci Máté és Szabó Levente (Kovács Róbert), furulyán Tarczi Réka (Pomeisl Orsolya) és Hajmásy Fanni (Bicsérdi Kinga). Ezüst fokozatot kapott zongorán Földi Borbála (Bejcziné Németh Tünde), hegedűn Zsebi Viktória (Orosz Judit), fuvolán Horváth Lilla (Pomeisl Orsolya), csellón Rádli Ramóna (Lindemanné Gosztonyi Annamária), kürtön Gréczi Barnabás (Kovács Róbert), furulyán Kreif Kinga, Kovács Márta, Steiner Luca (Pomeisl Orsolya). Bronz fokozatot kapott gitáron Sebestyén Alíz (Bohuss Ottó), fuvolán Finta Zsanett (Pomeisl Orsolya).

A Győrben rendezett területi versenyen, az Ifjú Muzsikusok Fesztiválján nívódíjas lett hegedűn Zsebi Viktória (Orosz Judit), ezüst fokozatot kapott zongorán Ipsics Annamária (Bejcziné Németh Tünde), bronz fokozatot kapott zongorán Bejczi Bálint (dr. Tóth Lajosné), fuvolán Horváth Lilla (Pomeisl Orsolya).

Aranypáva díjjal kitüntetettek

Március végén Peremartonban rendezték meg az országos minősítéssel egybekötött népzenei találkozót, amelyen Kemenesalját a kemenesmagasi énekesek és citerások képviselték. A negyedszázados jubileumát ünneplő együttes a 25. évfordulóhoz méltó sikert ért el. A citerazenekar és népdalkör az Aranypáva kitűntető címet nyerte el – most már második alkalommal, a felnőtt citerazenekar országos arany, a gyermek citeraegyüttes pedig országos ezüst minősítést szerzett.

Az együttesek vezetője kezdettől fogva *Sebestyén Zoltán*, aki a kemenesmagasi-szergényi iskola igazgatója. A kemenesmagasiak joggal büszkék együtteseik kiváló eredményeire, hiszen nemcsak falujuk, hanem egész Kemenesalja hírnevét öregbítik.

»VÖLGYI L.

A népzene és néptánc ünnepén

Tiszta forrásból címmel népművészeti napot tartott a Kemenesaljai Művelődési Központ. Dalokkal, táncokkal várták az április 13-án rendezett programra az érdeklődőket. Először *Molnár Gábor,* Celldömölk önkormányzatának művelődési szakreferense mondott köszöntőt. Ezután a Bobai Daloskör lépett színpadra. Műsorukban bakonyi népdalcsokor, vasi dudanóták és párosítók szerepeltek, majd az Ádám Jenő Zeneiskola és Művészeti Alapiskola néptánc tagozata somogyi lassút és friss csárdást táncolt. A Hetyei Daloskör fellépése után az Ostffyasszonyfai Citerazenekar és Népdalkör mutatta be műsorát. A rendezvény első része a pápai Vadvirág Néptánc együttes táncával zárult. A program keretében nyílt meg *Sipos Ágnes* és *Berta István* fazekasok kiállítása a KMK galériájában. Ezután újra a színházterembe invitálták a közönséget, ahol az idei évben 25 éves, Aranypáva-díjas Kemenesmagasi Citerazenekar és Daloskör lépett fel Brahms VI. magyar táncával, szatmári és vasi népdalcsokorral, majd a 2002 őszén alakult arany- és ezüstérmes Celli Népdalstúdió énekesei következtek. Tőlük bakonyi, vasi és balatoni népdalokat hallhatott a közönség. Befejezésként az immár 31 éves Kemenesalja Néptánccsoport foglalta el a színpadot. A csoport az elmúlt évtizedek alatt számos arany- és ezüstminősítést, nívódíjat kapott. Csallóközi, zempléni, szatmári és mezőségi táncokat táncoltak.

»SZIGETHY TEODÓRA

»Postánkból

Intelligenciából, udvariasságból jeles

Erkölcsi bizonyítványt adtam fel április 15-én délben a városi postahivatalban. Feladtam a szükséges kétezer forintot, és adtam volna be az előre kiállított ajánlócédulát, de közben észrevettem, hogy rossz címet és irányítószámot írtam a borítékra. Kérdésemre a postai ügyintéző hölgy udvariasan segített, kijavította a helytelen címet. Sőt arra is felhívta a figyelmemet, hogy beletettem-e a csekket a borítékba, s már előzékenyen ragasztotta is az ügyiratra, hogy rendben. Nagyon jólesett ez a mai világból egyre jobban hiányzó magatartás, hiszen a postai ügyintéző hölgy mondhatta volna azt is, hogy javítsam ki én, ha az ügyben megfelelően akarok eljárni. Köszönet érte egy celldömölki állampolgártól.
(Név és cím a szerkesztőségben)

Kemenesi litera-túra

Jelvényszerző túrát lehet teljesíteni a Kemenesháton december 31-ig. A túra teljesítése során a résztvevők a vidék irodalmi emlékhelyei közül keresnek fel néhányat. A javasolt útvonal: Celldömölk – Kemenessömjén – Kemenesmihályfa – Csönge – Ostffyasszonyfa; Berzsenyi Dániel, Weöres Sándor, Petőfi Sándor nyomában. A túra útvonalának részletes leírása és az ellenőrző lap átvehető Szombathelyen, a Megyei Művelődési és Ifjúsági Központ információs szolgálatánál és a celldömölki tourinform irodában. (Kérésre levélben vagy e-mailben is elküldik.) A kitöltött ellenőrző lapok ugyanitt adhatók le, ahol 100 forint nevezési díj ellenében a túrát végigjárók megkapják a teljesítést igazoló kitűzőt.

További információ:

Alpokalja Turista Egyesület, Szombathely, Ady tér 5. Telefon: 94/312-535, e-mail.robert. orban@mail.vmmik.hu

Torurinform Iroda, Celldömölk, Dr. Géfin tér 1. Telefon: 06 95/423-940, e-mail: celldomolk@tourinform.hu

Megkérdeztük » válaszoltak Elmondaná a véleményét?

»KÉRDEZ: TÓMBÓLY ÁGNES

»FOTÓ: VÖLGYI LÁSZLÓ

Varga Sándorné

Akár a város nyilvánossága előtt is szívesen elmondanám a véleményemet Celldömölk vezetőinek. Sajnos ritkán szerveznek nyilvános vitafórumokat, ahol az egyszerű emberek is megoszthatnák gondjaikat és sérelmeiket a település irányítóival. Egy ilyen fórumon pedig magam is felszólalnék, és azt hiszem, elsősorban a polgármesterhez intézném szavaimat. Felhívnám egyebek közt arra is a figyelmét, hogy a településért még többet kell tennie, és az itt élőknek új munkahelyeket kell teremtenie.

Recetár Zoltánné

Elmondanám a véleményemet, ehhez inkább a szóbeli formát választanám. Úgy gondolom, ha az ember szóban nyilatkozik, akkor talán jobban odafigyelnek rá a polgármesteri hivatalban, mint ha egy beadványt küldene. Azt szerintem könnyebb félre tenni, és a választ így elkerülni. Ha mégis tollat ragadnék, az Új Kemenesalja olvasói fórumába küldeném el levelemet, erre ugyanis mindenképpen válaszolnia kellene a városvezetésnek, ez elől nem lehet kitérni. Eddig azonban egyik variációt sem alkalmaztam.

Géczi Attila

Úgy gondolom, ha valaki nem mondja el a véleményét, az belenyugszik a dolgokba. Legyen szó bármiről, akár nyilvános fórumon, akár négyszemközt is megosztanám gondolataimat a város élén állókkal. Sajnos Cellben erre kevés alkalom kínálkozik, szerintem hiányzik a megfelelő kommunikáció a városvezetés és a polgárok között. A véleményemet inkább szóban mondanám el, csak súlyosabb esetekben használnám ki a helyi sajtó kínálta lehetőségeket. Azt azonban minden esetben elvárnám, hogy választ kapjak.

Salamon Zoltánné

Ha lehetőségem lenne rá, természetesen elmondanám a véleményemet. Leginkább szóban szeretek felszólalni, így ugyanis jobban ki tudom fejezni magam, mint írásban. Ezt a formát ugyanakkor hatásosabbnak is tartom. Szerintem az önkormányzatnak többször kellene közmeghallgatásokat szerveznie, ahol mindenkinek alkalma lenne a szabad véleménynyilvánításra. A vezetőség figyelmét elsősorban Pityervárra hívnám fel, ahol magam is élek. A városnak ezzel a részével ugyanis szerintem keveset foglalkoznak.

» Egészségügyi SZOLGÁLAT

Májusi központi orvosi ügyelet (Csontváry Patika, Telefon: 95/423-742)

1. csütörtök	dr. Kovács Zoltán	Tompa Kálmánné
2. péntek	dr. Kiss Imre	Karádi Ferencné
3. szombat	dr. Pánykó Magdolna	Horváth Katalin
4. vasárnap	dr. Mesterházy Gábor	Tompa Kálmánné
5. hétfő	dr. Kovács Zoltán	Karádi Ferencné
6. kedd	dr. Szabó Ildikó	Horváth Katalin
7. szerda	dr. Gájer Tatjána	Tompa Kálmánné
8. csütörtök	dr. Pánykó Magdolna	Karádi Ferencné
9. péntek	dr. Schrott Olga	Horváth Katalin
10. szombat	dr. Pánykó Magdolna	Tompa Kálmánné
11. vasárnap	dr. Mesterházy Gábor	Karádi Ferencné
12. hétfő	dr. Gájer Tatjána	Horváth Katalin
13. kedd	dr. Márton Katalin	Tompa Kálmánné
14. szerda	dr. Bérdi Gusztáv	Karádi Ferencné
15. csütörtök	dr. Pánykó Magdolna	Horváth Katalin
16. péntek	dr. Tőzsér Mária	Tompa Kálmánné
17. szombat	dr. Nagy János	Karádi Ferencné
18. vasárnap	dr. Nagy Ildikó	Horváth Katalin
19. hétfő	dr. Szabó Ildikó	Tompa Kálmánné
20. kedd	dr. Schrott Olga	Karádi Ferencné
21. szerda	dr. Nagy János	Horváth Katalin
22. csütörtök	dr. Pánykó Magdolna	Tompa Kálmánné
23. péntek	dr. Kovács Zoltán	Karádi Ferencné
24. szombat	dr. Pánykó Magdolna	Horváth Katalin
25. vasárnap	dr. Márton Katalin	Tompa Kálmánné
26. hétfő	dr. Bérdi Gusztáv	Karádi Ferencné
27. kedd	dr. Schrott Olga	Horváth Katalin
28. szerda	dr. Kovács Zoltán	Tompa Kálmánné
29. csütörtök	dr. Pánykó Magdolna	Karádi Ferencné
30. péntek	dr. Gájer Tatjána	Horváth Katalin
31. szombat	dr. Kassas M. Khaled	Tompa Kálmánné

Május 2. helyett április 26. (szombat) munkanap, 16 órától nagy ügyelet.

Szórakoztató programok

A Kemenesaljai Művelődési Központ több szórakoztató rendezvényt is szervez. Április 26-án 18 órakor Mario ad műsort a színházteremben. A belépőjegy ára 1000 forint. 22 órától diszkó lesz az előcsarnokban.

Május 1-jén majális a városközpontban. 9 órától kirakodóvásár és vidámpark lesz, 16 órától a helyi művészeti csoportok adnak műsort, 17.30 órakor kezdődik a Siesta Plusz koncertje, 19 órakor kezdődik az utcabál, zenél a Siesta együttes, 20 órakor a sztárvendég Balázs Pali táncdalénekes lesz.

3-án 20 órakor Májusi party címmel szórakoztató rendezvény lesz a színházteremben, fellépnek a Rocky-Dilly ARRC táncosai és a Siesta együttes. 21.30 órakor szárvendég a Romantic együttes. A belépőjegy ára 1000 forint.

»APRÓHIRDETÉS

Hűtőszekrény és hűtőláda olcsón eladó. Érd.: 06 30/348-6576

Celldömölkön randevúztak az ország legjobb diáktornászai

Az ország legjobb diáktornászai – hatéves kortól tizennyolc évesig – Celldömölkön, a sportcsarnokban versenyeztek egymással április közepén. Sporttörténelmi napok voltak ezek, hiszen első ízben rendeztek diákolimpiai országos döntőt városunkban. A mintegy 900 tornász a területi döntők alapján kvalifikálta magát a celldömölki döntőbe.

A középiskolás korosztály valamennyi szeren, az általános iskolások három-három szeren mutatták be tudásukat a nemzetközi pontozóbírók előtt. A celldömölkieket a két általános iskolai korosztályban a Szent Benedek iskola leány tornászai képviselték. *Czupor Ferencné* és *Somogyi Judit* tanítványai remek teljesítményt nyújtottak. Az edzők az első hat közé várták a csapataikat. A tanítványok hozták a formájukat, és a 7-8. osztályos csapat – tagjai: Nagy Ivett, Horváth Fruzsina, Horváth Zsuzsa, Kereki Cintia, Bognár Zsófia, Sebestyén Kinga és Balázs Viktória – remek teljesítménnyel bronzérmes lett a rendkívül szoros versenyben, az alsósok pedig az ötödik helyen végeztek. Az alsós csapat tagjai voltak: Nagy Vivien, Varga Szilvia, Somogyi Judit, Marton Laura, Takács Viktória és Kiss Patrícia.

A diákolimpia országos döntőjének végeredménye a következő lett azokban a korcsoportokban, ahol a celldömölkiek is indultak. I.-II. korcsoport, leány: 1. Bocskai János Ált. Iskola, Debrecen, 2. Arany János Ált. Iskola, Szeged, 3. Eötvös József Ált. Iskola, Szolnok, 4. Kőrösi Csoma Sándor Ált. Iskola, Budapest, 5. Szent Benedek Ált. iskola, Celldömölk, 6. Újvárostéri Ált. Iskola Ózd.

III.-IV. korcsoport, leány: 1. Bocskai János Ált. Iskola, Debrecen, 2. Újvárostéri Ált. Iskola, Ózd, 3. Szent Benedek Ált. Iskola, Celldömölk, 4. Arany János Ált. Iskola, Szeged, 5. a kőröshegyi Ált. Iskola és a Batthyány Kázmér Ált. Iskola, Siklós (azonos pontszámmal).

Celldömölk ismét nagyon kitett magáért. A szervezők figyelték a vendégek gondolatait is, és szinte még a lehetetlent is teljesítették. Így aztán nem véletlen, hogy valamennyi versenyző szép emlékkel távozott Kemenesalja fővárosából, függetlenül attól, hogy hányadik helyen végzett. A rendezésről a legmagasabb sportfórumokon is elismeréssel szóltak.

A szervezőmunka oroszlánrészét Czupor Ferencné Éva/Éva néni (kinek hogyan) vállalta magára, de mint mondta, szinte az egész tantestület a segítségére volt. Kiemelte, hogy Varga László, a műszaki szakközépiskola igazgatója is szinte állandóan a helyszínen volt, és mindenben készségesen segített. Az, hogy ezt a jelentős sportrendezvényt Celldömölk kapta, elsősorban Czupor Ferencné személyének köszönhető, aki éppen e jeles alkalomkor vette át dr. Varga Zoltántól, a Vas Megyei Sportigazgatóság igazgatójától a Vas megye tornasportjáért elismerő oklevelet.

»VÖLGYI LÁSZLÓ

AZ ÖTÖDIK HELYEZETT CSAPAT

FOTÓ: SZABÓ LÁSZLÓ

A tornasport megszállotja

Czupor Ferencné a Celldömölki Szent Benedek Katolikus Általános Iskola testnevelő tanára a tornasport közismert alakja nemcsak Celldömölkön, hanem országos szinten is. Nyolcéves korában kezdett el tornászni a celli leányiskolában, a tehetségét dr. Oszkó Zoltánné (Szöszi néni) fedezte fel. Rengeteget köszönhet – mint mondja – Deák Jenőnének, a gimnázium hajdani testnevelő tanárának, a tornasport iránti megszállottságot ő plántálta bele. Később Szombathelyen, a cipőgyár tornaszakosztályában vált I. osztályú sportolóvá. Az aktív sportolás befejezése után edzősködni kezdett volt iskolájában, s az áldozatos munka meghozta az eredményeket is, sikert sikerre halmozott. Megszállottságát jelzi, hogy egymás után szerezte a szaktudásához szükséges okleveleket, s a kiegészítő szak diplomáját negyvenévesen kapta kézhez.

Az Eötvös iskola után a Szent Benedek iskolában nevelte és neveli a tornászpalántákat, most már a volt kedves tanítvány, Somogyi Judit társaságában. Hosszú lenne a harmincéves edzői pályafutást felsorolni, helyette álljon e helyen az, amit a beszélgetésünk alkalmával mondott: Büszke vagyok arra, hogy ebben a kisvárosban két tornaedzőt is kineveltem Kovács Hajnalka és Somogyi Judit személyében. Bízom abban, hogy nekik már könnyebb dolguk lesz, mint nekem, és a város vezetősége is melléjük áll, hiszen a város nevét a tornasport is szerteröpíti az országban.

Tovább tart a góliszony

BKV Előre–CVSE-Antók FC 2-0 (0-0)
Budapest, április 13. 200 néző. NB I/B bajnoki labdarúgó-mérkőzés. Vezette: Harsányi József (Filus, Tumó).
BKV: Szűcs L. – Szekeres, Hegedűs, Kovács A., Filó T. (Disztl M. a 69. p.) – Vörös, Horváth Cs., Földvári, Ruppert (Török S. a 46. p.) – Mészáros, Molnár (Ruzsics a 46. p.). Vezetőedző: Dajka László.
Celldömölk: Baji – Orovecz, Takács B., Szöllősi, Lengyel – Csernák, Pintér (Németh J. a 64. p.), Tóbiás, Marius – Takács Sz., Csíkvár (Bozsó a 75. p.). Edző: Sebestyén Attila.
Góllövők: Ruzsics (2). **Jók:** Ruzsics, Török S., Hegedűs, Földvári, ill. Baji, Takács B., Tóbiás. **Sárga lap:** Horváth Cs. (buktatta Takács Bélát) a 62. p., ill. Tóbiás (buktatta Horváth Csabát) a 66. p. **Szögletarány:** 6:1 (2:0).

CVSE-Antók FC–Újpest FC-Fót 0-0 (0-0)
Celldömölk, április 19. 500 néző. NB I/B bajnoki labdarúgó-mérkőzés. Vezette: Mészáros István (Kovács Zs., Böröczi).
Celldömölk: Baji – Orovecz, Dobos, Takács B., Lengyel – Csernák, Jáger (Szöllősi a 71. p.), Pintér, Marius – Bozsó (Csíkvár a 67. p.), Takács Sz. (Németh a 84. p.). Edző: Sebestyén Attila.
Fót: Miski – Vaskó, Zoufal, Páles, Szlezák – Gohér (Sándor az 57. p.), Kapcsos, Bánka, Hajdú (Csopaki a 63. p.) – Lázár, Palásthy (Jeferson a 80. p.). Vezetőedző: Sarlós Tamás.
Jók: Baji, Dobos, Lengyel, Pintér ill. Kapcsos, Szlezák, Hajdú. **Sárga lap:** Vaskó (buktatta Csíkvárt) a 75. percben. **Szögletarány:** 4:9 (3:1).

Az NB I/B ÁLLÁSA

1. Pécs	23	13	8	2	39-16	47
2. Bük	23	13	6	4	44-14	45
3. Rákospalota	24	13	4	7	43-30	43
4. Nyíregyháza	23	12	4	7	48-34	40
5. LFC-Haladás	23	10	9	4	30-15	39
6. Százhalombatta	23	9	8	6	36-35	35
7. Pápa	23	10	4	9	35-33	34
8. Diósgyőr	23	10	4	9	34-33	34
9. Szolnok	23	10	2	11	36-39	32
10. Kaposvár	23	8	7	8	28-25	31
11. BKV Előre	23	9	3	11	35-38	30
12. Fót	23	8	6	9	29-33	30
13. B-gyarmat	24	8	6	10	36-41	30
14. Hévíz	24	8	5	11	35-41	29
15. Kecskemét	23	7	7	9	27-30	28
16. Tatabánya	24	6	5	13	26-41	23
17. Celldömölk	23	6	4	13	16-37	22
18. Monor	23	2	2	19	16-58	8

Gól nélkül nehéz a pontszerzés. Az utóbbi négy találkozón, mint a bajnokság során oly sokszor, jobbnál jobb helyzetek maradtak kihasználatlanul, aminek eredménye csupán egy bajnoki pont. Igaz, kiesési helyezés már nem veszélyezteti a csapatot, ezért a szurkolók szerint nyugodtabb és bátrabb játékkal illene a csapatnak kirukkolni, legalább a hazai mérkőzésein. Kissé szomorúan kellett a Fót elleni mérkőzésen konstatálni néhány jó képességűnek tartott játékos esetében, hogy képtelen volt a folyamatos játékra. Kétségtelen, hogy ezen a meccsen a játékvezetés színvonala sem szárnyalta túl a magyar átlagot, de ennek ellenére nem csak a bírókon, inkább a helyzetek látványos elpuskázásán úszott el a két bajnoki pont. Mindkét mérkőzésen csak az első félidőben tudott a celli csapat elfogadható támadójátékot nyújtani, a második félidőben az ellenfelek kerültek mezőnyfölénybe, pontot menteni azonban csak a Fót ellen sikerült. A látottak alapján a következő fordulókban sem számíthatnak a celldömölki csapat szurkolói a Nyíregyháza és a Hévíz elleni pontszerzésre, hacsak valami csoda nem történik.

»– TIM –

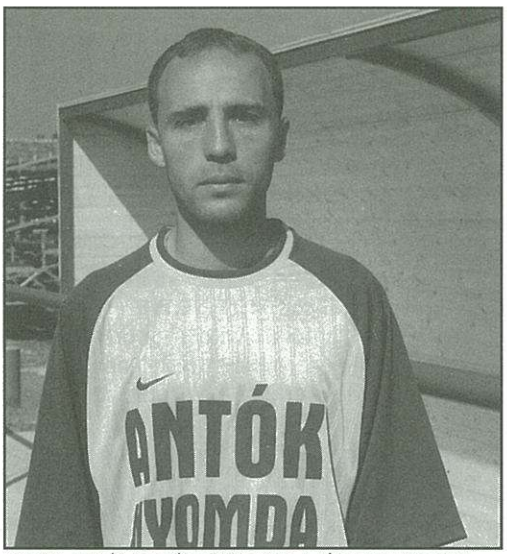

LENGYEL MIKLÓS IS A JÓK KÖZÖTT VOLT A FÓT ELLENI MECCSEN

Az NB I/B 23. forduló mérkőzéseinek eredményei: Nyíregyháza-Monor 4-0, Kaposvár-Rákospalota 3-0, Balassagyarmat-Szolnok 2-3, Diósgyőr-Lombard FC Haladás 0-0, Fót-Bük 1-1, Hévíz-Tatabánya 1-3, Pápa-Kecskemét 0-2. Szabadnaposok: Pécs és Százhalombatta.

Az NB I/B 24. forduló mérkőzéseinek eredményei: Százhalombatta-Balassagyarmat 1-1, Lombard FC Haladás-Pápa 1-1, Szolnok-Diósgyőr 3-0, Monor-Hévíz 1-4, Tatabánya-Rákospalota 0-2, Bük-Pécs 4-0, Kecskemét-BKV Előre 0-1. Szabadnaposok: Kaposvár és Nyíregyháza.

Az NB I/B 26. forduló mérkőzései: április 26. Celldömölk-Nyíregyháza 17.00 órakor, Tatabánya-Balassagyarmat, Szolnok-Kecskemét, Százhalombatta-Pápa, LFC-Haladás-BKV Előre, április 27. Bük-Hévíz, Fót-Pécs, Kaposvár-Diósgyőr. Szabadnaposok: Monor és Rákospalota.

Az NB I/B 27. forduló mérkőzései: május 3. Nyíregyháza-Fót, Balassagyarmat-Monor, Diósgyőr-Tatabánya, Kecskemét-Százhalombatta, LFC-Haladás-Szolnok, május 4. Hévíz-Celldömölk 17.00 órakor, BKV Előre-Pécs, Rákospalota-Bük, Pápa-Kaposvár.

Új »Kemenesalja

CELLDÖMÖLK VÁROS ÖNKORMÁNYZATÁNAK LAPJA
MEGJELENIK KÉTHETENTE
FELELŐS KIADÓ:
Fehér László polgármester
FELELŐS SZERKESZTŐ:
Tulok Gabriella
A SZERKESZTŐSÉG TAGJAI:
Káldos Gyula, Molnár Gábor, Nagy Antal, Tömböly Ágnes, Völgyi László (nívódíjas), **Horváth Lajos** (örökös tag)
MUNKATÁRSAK:
Fonyó Roberta, Mihók Tamás, Németh Ibolya, Rozmán László, Szabó László, Szigethy Teodóra, Tarrósy Imre, Vass Veronika
SZERKESZTŐSÉG:
9500 Celldömölk, Szentháromság tér 1.
Telefon: 95/420-110
E-mail: ujkemenesalja@freemail.hu
LAPTERV:
Horváth Attila
NYOMDA:
Sába Druck Sárvár
ISSN 0865-1175

Kettős hazai győzelem

Az NB II-es kézilabda-bajnokság tavaszi 5. fordulójában a bajnoki tabella harmadik helyére pályázó Unitrans Coop Győrújbarát csapatát fogadta Mátés István együttese, míg a nők szintén győri ellenfelet, a Győri VKLSE csapatát látták vendégül.

CVSE-Celli Festék - Unitrans Coop Győrújbarát 31:27 (14:13)
Celldömölk, Városi Sportcsarnok, 100 néző, NB II-es férfi bajnoki kézilabda-mérkőzés. Vezette: Dobovai, Schmidt.
CVSE-Celli Festék: Dénes - Tóth (4), Bakonyi (6), Pozsonyi (7), Lendvai (3), Sali (3), Gubián (8). Csere: Horváth (kapus), Ludvig, Nagy, Kormos, Csizmazia, Koronczai. Edző: Mátés István. Jók: Tóth, Bakonyi, Pozsonyi, Gubián.
A mérkőzés elején meglepte a cellieket a vendég gárda, kétgólos vezetésre tettek szert. Ez azonban „pünkösdi királyságnak" bizonyult, hiszen könnyedén ledolgozta hátrányát a Mátés-csapat. Kemény, küzdelmes első félidőt láthattak a kilátogató nézők, szinte végig celli vezetéssel. Az első játékrész paprikás hangulatát tetézte a 29. percben a vendégek edzőjének, Vesztergom Zoltánnak piros lapja. A félidő végén egygólos hazai előnnyel vonultak pihenőre a csapatok. A második 30 percben a CVSE játékosai végig őrizték előnyüket, de a Győrújbarát sem adta fel. Főleg a fiatal, de nagyon tehetséges Szabó és a rutinos Scheibelhoffer lőtte a gólokat.
A mérkőzésen ismét 30 dobott gól fölé került a CVSE-Celli Festék, és két bajnoki ponttal lett gazdagabb.

CVSE-Celli Festék - Győri VKLSE 32:27 (15:13)
Celldömölk, Városi Sportcsarnok, 100 néző, NB II-es női bajnoki kézilabda-mérkőzés. Vezette: Bóna, Miskei.
CVSE-Celli Festék: Szabó - Kertész (6), Szomorkovits L. (4), Szomorkovits A. (7), Geiger Cs. (6), Tóth (7), Viszló (1). Csere: Péti, Balogh (kapusok), Bödör (1), Hende, Foglszinger. Edző: Molnár János. Jók: Geiger Cs., Szomorkovits A., Péti.
Az első félidőben fej-fej mellett haladtak a csapatok, senki sem tudott nagyobb előnyre szert tenni. A második játékrészben, 23:22-nél Molnár János nyitott védekezésre állította át tanítványait. Ettől kezdve Geiger Csilla beállóból, Szomorkovits Adrienn pedig szélről eredményesebbé vált, és ez eldöntötte a mérkőzést a celliek javára.

»VASS VERA

Gyerekfoci

A különböző korosztályú gyerek labdarúgócsapatok teremtornákon vettek részt március elején. Az óvodás focipalánták Szombathelyen körmérkőzéses rendszerben hat meccset játszottak, a három győzelem és a két döntetlen mellett mindössze egyszer kaptak ki. 13-3-as gólaránnyal, 11 ponttal a második helyen végeztek. A csapat tagjai: Szomorkovics Benjamin, Vincze Adrián, Horváth Bálint, Nagy Roland, Déri Dominik, Oszkó Ádám, Heim Martin, Ferenczy Máté, Jakus Tamás, Balázsi Krisztián. Edzők: Balhási István, Velencei Tibor.
A celldömölki UFC 2000 két csapata Pápán mérkőzött. A 8 évesek csapata a jobb gólarányuknak (8-2) köszönhetően korcsoportjukban a második helyen végzett. A torna legjobb mezőnyjátékosának Virág Martint, a csapat legjobbjának pedig Novák Szabolcsot választották. A csapat tagjai: Zseli Dániel, Novák Szabolcs, Virág Martin, Tóth Bence, Szentpáli-Juhász Benjamin, Jakus Tamás, Szép Krisztián, Patakos Ciprián. Edző: Velencei Tibor.
A 10 évesek korosztályában küzdelmes mérkőzéseken a két döntetlen és egy győzelem az ötödik helyezéshez volt elég. A csapat legjobbjának járó különdíjat Görög Máté vehette át. A csapat tagjai: Géczi András, Géczi Balázs, Tóth Bálint, Pleiveisz Krisztián, Böcskör Nagy Barnabás, Görög Máté, Kozma Ádám, Leiner Gergő, Somli Zoltán, Velencei Balázs, Kiss Máté. Edző: Velencei Tibor.

Diáksport

»A diákolimpia döntőjében
Szentgotthárdon rendezték meg a diákolimpia megyei döntőjének záróforduláját az 5-6. osztályos fiú kézilabdázók csoportjában. A Gáyer Gyula Általános Iskola csapata mindkét mérkőzését megnyerte, így veretlenül végeztek az első helyen. Eredmények: Arany Általános Iskola 19:5, Kardos Általános Iskola 10:8. Az országos döntőt júniusban Békéscsabán rendezik, ahol Vas megyét az ország legjobb 24 csapata között a Gáyer iskola csapata képviseli. A csapat edzője Bakó István.

»Dupla siker
Két területi döntőn is sikert arattak az Eötvös Loránd Általános Iskola labdarúgó palántái. A Zalaegerszegen és Hévízen megrendezett 6 illetve 16 csapatos tornákon egyaránt az előkelő 3. helyet szerezték meg. Az induló csapatokat az előző évben elért diákolimpiai eredmények alapján a Nemzeti Labdarúgó Akadémia ajánlására hívták meg, illetve megyei selejtezők után kerültek a területi döntőkre. Eredmények: Danone Kupa - Siófok 0:0, Pápa 6:0, Zalaegerszeg 0:0 (hetesekkel továbbjutó Zalaegerszeg). III. helyért Siófok ellen: 2:1. Fox Kids Kupa: Győr 0:0, Zalaegerszeg 0:0, Bábolna 1:0, döntőbejutásért 1:2 Vép; III. helyezett: Celldömölk és Sárvár. A csapat edzője Kazári József.

»Országos negyedik hely
Kovács András az Eötvös Loránd Általános Iskola tanulója a Nemzeti Atlétikai Program keretében három évvel ezelőtt kezdte el atlétikában versenysorozatát. Az idei versenyidőszakban a diákolimpia mellett szakszövetségi versenyeket is szerveznek, s így az Eötvös iskola atlétái az iskolai keretek mellett a Kőszeg SE fiókcsoportjában

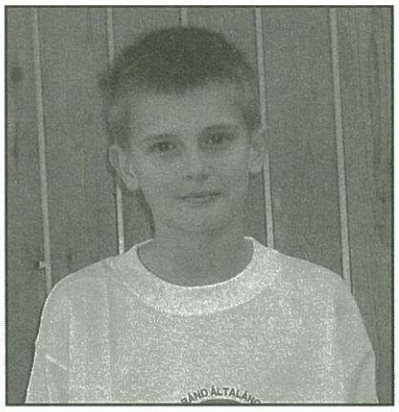

is versenyeznek. Mezei futásban egy héten belül két országos döntőt is rendeztek. A diákolimpiai sorozat befejezése Gödöllőn volt, ahol 250 induló közül András az első harmadban végzett. A szakági országos döntőt Nadap községben rendezték. 80 induló közül András a negyedik helyen végzett, amely az eddigi legjobb eredménye.

Fuji Foto Centrum

SZIVÁRVÁNY FOTÓ **CELLDÖMÖLK SZÉCHENYI U. 11.**

NYITVA TARTÁS: H–Cs: 7.30–18.00 P: 8.00–17.00 SZo: 8.00–12.00

SZOLGÁLTATÁSAINK:

- Amatőr filmek expressz kidolgozása
- Szakkidolgozás rövid határidővel
- Képek készítése 9x13–50x70-es méretig
- Feliratozás, keretes képek

Digitális ajánlatunk

- Adathordozókról kép készítése
- Negatívról, diáról szkennelés, CD-re írás
- Naptárak készítése kedvenc fotójával
- Igazolványkép készítése azonnal

digital
Tools for the imagination.

Üzletünkben nagy választékban találhatók

- Fényképezőgépek, albumok
- Képkeretek, műsoros videókazetták
- Színes és fekete-fehér filmek

Ha most dolgoztat ki nálunk filmet, egy Ön által választott képről nagyítást kap ajándékba!

CELLI-UDVARHÁZ BT.

INGATLAN AJÁNLATA:

Celldömölkön 2 szoba, nappalis, összkomfortos családi ház 1600 m² telken eladó. I.ár: 10 M Ft

Celldömölkön 3+2xfél szobás telefonos lakás eladó. I.ár: 9,5 M Ft

Celldömölkön 2+1/2 sz. konvektoros lakás, garázzsal eladó. I.ár: 9.3 M Ft

Celldömölkön 2 szobás, 57 m²-es öröklakás eladó. I.ár: 8,9 M Ft

Celldömölkön 3 szobás csal.ház, közművekkel, garázzsal eladó. I.ár: 12 M Ft

Celldömölkön kisméretű lakóház 784 m² telken eladó. I.ár: 4,7 M Ft

Celldömölkön 2 szintes családi ház (4 szoba, +nappali), közművekkel eladó. I.ár: 8,5 M Ft

Celldömölkön 4 szobás, igényes állapotú, összkomfortos családi ház, 2 WC-vel, aknás garázzsal 600 m²-es telken eladó. I. ár: 14 M Ft

Celldömölkön 94 m²-es, 2+3xfél szobás lakás, étkezővel eladó. I.ár: 13,5 M Ft

Celldömölkön 2 szobás, egyedi gázf., csal.ház 40 m²-es, közművesített melléképülettel 1100 m² telken eladó. I.ár: 10 M Ft

Celldömölkön 2 szobás, összközműves családi ház eladó. I. ár: 7,9 M Ft.

Celldömölkön 1+2x félszobás, lakás telefonnal, kábel-TV-vel eladó. I.ár: 5 M Ft

Celldömölkön 1+2xfél sz. lakás, telefonnal, kábel TV-vel eladó. I.ár: 7 M Ft

Celldömölk, Mesteri úton, 3,5 ha földterület eladó. I.ár: 300 Ft/m²

Celldömölk belvárosában, 3 szobás, 90 m²-es egyedi gázf., igényesen felújított, kifogástalan állapotú lakás eladó. I.ár: 12,9 M Ft

Celldömölk központjában 25 m²-es üzlethelyiség, mosdóval kiadó. I.ár: 40 000 Ft/hó +rezsi

Celld.-Alsóságon 3 szobás családi ház eladó. I.ár: 7,8 M Ft

Celld.-Alsóságon 2 generációs csal.ház garázzsal eladó.I.ár: 8 M Ft

Kemenesmihályfán 5 db központi fekvésűépítési telek eladó. I.ár: 1000 Ft 6 m²

Borgátán 2 szobás családi ház, közművekkel eladó. I.ár: 5 M Ft

Vönöckön 4 szoba+nappalis, bútorozott, kifogástalan áll családiház eladó. I.ár: 12 M Ft

Újdonságok: Celldömölkön 2+félszobás lakás eladó. Ir. ár.: 7,5 M Ft.
Celldömölkön 95 m²-es belvároshoz közeli családi ház eladó. Ir. ár.: 12 M Ft.
Celldömölkön 2 szoba+halos igényesen felújított gázfűtéses lakás eladó. Ir. ár.: 8,5 M Ft.
Celldömölkön 3 szobás 84 m²-es belvárosi, egyedi gázfűtéses lakás eladó. Ir. ár.: 8,9 M Ft.

Ügyfeleink részére keresünk **Celldömölkön csal. házakat 15 M Ft-ig**, 1, 1,5 ill. 2 sz. lakásokat.

Szolgáltatásaink: adás-vétel, csere, ingatlankezelés, értékbecslés, jelzáloghitel, holland és osztrák partnerirodákhoz történő kiközvetítés!

Helyszíni ügyintézés, hogy Ön otthonából rendezze ingatlana értékesítését!

Info: 06-30/9938-439, 06-70/316-8752 Cím: Celldömölk, Rákóczi u. 10.
http://www.celli-udvarhaz.hu • E-mail: celli_udvarhaz_ingatlan@yahoo.com

www.volkswagen.hu

Most még könnyebb a választás!

Új, egyedi Polo modellek:
Polo First már 2 199 000 Ft-tól,
Polo Ice klímával, 75 lóerős motorral 2 699 000 Ft-tól.

- Klímaberendezés (Polo Ice modell esetén)
- Vezető- és utasoldali légzsák, oldallégzsák elől
- Elektrohidraulikus, sebességfüggő szervokormány (65 lóerős motorváltozattól)
- Elektronikus indításgátló
- Isofix előkészítés a biztonsági gyermekülőhöz
- Beta rádió 4 hangszóróval
- Kormányoszlop magasság- és axiális állítás
- Zöld hővédő üvegezés
- 12 év átrozsdásodás elleni garancia
- 2 év teljeskörű garancia
- Fényszóró magasságállítás
- Fordulatszámmérő
- Por- és pollenszűrő
- Pótféklámpa

Az Ön Volkswagen márkakereskedője: **Vörös Szerviz Kft.** • 9700 Szombathely, Zanati u. 4.
Tel.: 94/512-200 Fax:94/512-202 • E-mail: vw@vorosszerviz.hu www.vorosszerviz.hu

Az ajánlat a 2003. április 1-i árlista alapján, korlátozott darabszámú gépkocsi erejéig vagy visszavonásig érvényes. A részletekről és feltételekről az Ön Volkswagen márkakereskedője ad tájékoztatást. A képen látható gépkocsi extrafelszereltséget tartalmazhat. A VW Polo motorizáltságtól függő, kombinált átlagfogyasztása: 4,6–7,6 l/100km, CO_2 kibocsátása: 124–182 g/km.

Szezonnyitó Nyári Cipővásár
a Kemenesalja Expo idején a Manó Cipőbolt standján!

YOMAX és WINK nyári gyermek-, női és férfi szandálok, papucsok, sportcipők

Bevezető áron a már megszokott minőségben és udvarias kiszolgálással a vásár ideje alatt szeretettel várjuk önöket!

FESTMÉNYVÁSÁR

a Kemesaljai Művelődési Központban
2003. április 29-én (kedd) 10–19 óráig.

A kiállításon több mint 100 alkotásból választhat, 6–12 havi kamatmentes részletre is.

KÉSZPÉNZFIZETÉS ESETÉN NAGY KEDVEZMÉNY!

SZV SZÍN-VONAL Galéria, Pécs
Telefon: 06 30/9392-411

BENKŐ FÜRDŐSZOBASZALON

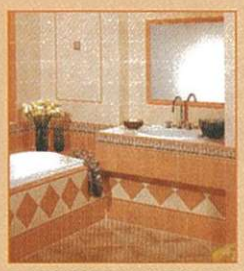

A KEMENESALJA EXPON
kedvezményeket adunk az általunk forgalmazott termékekre!

KÍNÁLATUNKBÓL:
- új spanyol csempék
- 9 mm-es vastagságú GRES porcelán járólapok, rusztikus mintázattal
- gránitlapok 7,5 mm² vastagságú
- hazai és import csempék, padlólapok
- kádak, mosdók, sarokkádak, szaniterek, csaptelepek egyéb fürdőszobai felszerelések
- burkolási segédanyagok, ragasztók, fugázók

SZANITEREK AKCIÓS ÁRON!
Üzletünkben megtalálja a Korall Csempegyár, a Zalakerámia Rt., a Keros és az Imola teljes gyári választékát! Üzletünkben már megtekinthetők a Zalakerámia legújabb fürdőszoba kollekciói.

Celldömölk, Széchenyi u. 10. WESTEL BOLT mellett! Tel.: 95/424-281

» AJÁNLÓ

» Könyv

Heribert Illig: Kitalált középkor (Allprint 2002) Nyugat-Európában már hatalmas vihart kavart a könyvpiacon Illig munkája. Ami nem is csoda, hiszen az író és történészekből álló csapata nem kevesebbre „vetemedett", mint kétségbe vonta a vezető demokráciák történeti és elvi alapjait jelentő Nagy Károly-i birodalmat. Illig állítja: a történelem legnagyobb időhamisításáról van szó, amely szerint gyakorlatilag 300 évet becsempésztek az öreg kontinens nyugati felének történelmébe. Nagy Károly pedig nem több, mint a történelmi köd képzelt alakja. Szó se róla, merész elképzelés, amit a maga módján alaposan alá is támaszt. De ne feledjük, hogy amit leír, csak elmélet vagy inkább történelmi krimi. Az izgalmas kötet gondolkodtat, ismeretekkel gazdagít és még szórakoztat is.

» Zene

Ghymes: Héjavarázs (AMI 2003.) Két ország is magánének mondhatja őket, de azért ez egy kultúra. A szlovákiai magyarok által alapított együttes már az egyik legnagyobb sztár a világ zenei palettáján. Minden egyes anyaguk rögtön a megjelenés után bekerül a Wordl Music TOP 10-be. A Héjavarázs sem fogja elkerülni a sorsát. Az album a színtiszta világzenét a könnyű- és a népzene legjobb dallamaival és hangszereivel ötvözi.

» Film

Spielberg: Kapj el, ha tudsz (UIP – Duna Film 2002) Ha valahol rábukkanunk a mozis kínálatok között, érdemes lesz beülni rá. Ennek a filmnek hangulata és humora van, meg eleganciája, ahogyan felidézi a '60-as éveket, amikor a történet játszódik. Igazi meglepetés Leonardo di Caprio érett játéka és Tom Hanks karakteres alakítása. Különleges mozis csemege a rajzolt főcím, amilyet a '60-as évek óta nem láthattunk a vásznon.

Steve Trenbirth: A dzsungel könyve 2. (INTERCOM 2003) A tavasz másik nagy mozi-ajándéka minden korosztálynak. Igaz, Rudyard Kipling halhatatlan története csak nyomokban van jelen, de ez is elég az ismert mesevilág megidézéséhez. Maugli elhagyja az őserdőt, és az indiai leányka után ered. Új családra talál az emberek falujában. Idővel a farkasok fiát a szíve visszahúzza a dzsungelbe, ahol Balu is vágyódik kétlábú barátja után. Maugli visszaszökik a vadonba, ahová keresésére indul a kislány. Sir Khán, a tigris leszámolni készül Mauglival, és ebből sok izgalmas kaland kerekedik. Közben megjelennek a menetelő elefántok, a táncoló majmok, a vihogó keselyűk és a bűvös óriáskígyó is. A jól kitalált filmes recept nélkülözhetetlen kellékei a dalok és poénok, és már az elején tudjuk, mire számíthatunk, nem is érhet bennünket csalódás – jó kis családi mozi.

»P. HORVÁTH MÁRIA

»Felnőttoktatás

Szombathelyen hétvégenként általános iskolai végzettséggel gyermek- és ifjúsági felügyelő II. szakképzés indul.
EUROSZOLG Bt. 1024 Budapest, Lövőház u. 17. Telefon: 06 30/940-5389, 06 1/321-3519