AZ ÚJSÁG CELLDÖMÖLKÖN INGYENES, A VIDÉKI ELŐFIZETŐKNEK HAVONTA 108 FORINT.

XV. ÉVFOLYAM 6. SZÁM (346) 2003. MÁRCIUS 28.

Új Kemenesalja

CELLDÖMÖLK VÁROS ÖNKORMÁNYZATÁNAK LAPJA

» EU-csatlakozás előtt 3.

» Kossuth, a hírlapíró 6.

» Thalia papjainak ünnepe 7.

» Egy sima, egy fordított 12.

NÓRA és az egymillió

Hotel SYRIUS Étterem

Celldömölkön, a Dr. Szomraky Zoltán u. 1. szám alatt megnyílt a Syrius Hotel és Étterem!

A belváros szívében kulturált környezetben, középkategóriás árakkal, kényelmes és minden igényt kielégítő hotelszobákkal, széles étel- és italválasztékkal várja vendégeit

- csoportos rendezvényekhez,
- családi és társadalmi ünnepekhez,
- konferenciákhoz.

Minden alkalomra méltó körülményeket, és színvonalas kiszolgálást nyújtunk!

NYITVA TARTÁS:
Hotel: Non-stop
Étterem:
H–Cs és V 07–23
P és Szo 07–01
Konyha:
H–Cs és V 09–22
P–Szo 09–24-ig
élő zenével

Látogasson el hozzánk, legyen a vendégünk!

Telefon: 06 95/424-444

KINÁLATUNK:

Egyházashetye 2 szobás gázfűtéses, garázsos családi ház, 6,5 M.Ft.

Sitkén 1,5 szobás gázfűtéses családi ház üzlethelyiséggel garázzsal 6 M. Ft

Pápa-Öreghegyen 2 szobás összkomfortos családi ház nagy telekkel 3,5 M Ft

Bobán 70 m² összkomfortos családi ház gazdasági épülettel nagy telekkel 5 M Ft

Bobán 80 m² összkomfortos családi ház gazdasági épülettel nagy telekkel 5,5 M Ft

Celldömölkön 2 szobás belvárosi gázfűtéses családi ház eladó 12 M Ft.

Celldömölkön belvárosi 3 szobás 2 szintes családi ház újszerű állapotban eladó 14 M Ft

Celldömölk belvárosában 3 szobás gázkonvektoros összkomfortos lakás eladó 12,900 M Ft

Borgáján 3 szobás gázfűtéses családi ház gazdasági épülettel eladó 12 M Ft

Jánosházán kétlakásos családi ház gazdasági épülettel nagy kerttel külön építési területtel Eladó 12 M Ft

Szergény 3 szobás parasztház gazdasági épülettel eladó berendezéssel 4, 9 M berendezés nélkül 4 M Ft

Tapolcán 3 szobás földszinti téglalakás garázzsal sürgősen eladó 9 M Ft.

Kemenesmihályfán 2 szobás összkomfortos családi ház eladó 3.900 M Ft

Celldömölk-Alsóságon 120 mV teljesen felújított családi ház eladó 8,5 M.Ft

Celldömölk-Alsóságon 120 m² részben alápincézett családi ház eladó 9 M Ft

SZOLGÁLTATÁSAINK:
INGATLANKÖZVETÍTÉS • BANKI HITELÜGYINTÉZÉS
SZEMÉLYKÖLCSÖN – ingatlanfedezetre
– hitelkiváltás – értékbecslés
– kisvállalkozói hitel – euróalapú hitel
– mezőgazdasági hitel

Keresünk és kínálunk ingatlanokat, lakásokat, nyaralókat, parasztházakat.
Teljes körű ügyintézéssel állunk ügyfeleink rendelkezésére.
Nincs reménytelen eset.

Jöjjön be hozzánk!

akar-lak

AKAR-LAK INGATLANKÖZVETÍTŐ IRODA

CELLDÖMÖLK, DR. GÉFIN TÉR 11.

Telefonszám: 95/424-371, 06/30/560-44-29, a mobil hétvégén is.

fuji

Fuji Foto Centrum

SZIVÁRVÁNY FOTÓ **CELLDÖMÖLK SZÉCHENYI U. 11.**

SZOLGÁLTATÁSAINK

- Amatőr filmek expressz kidolgozása
- Szakkidolgozás rövid határidővel
- Képek készítése 9x13–50x70-es méretig
- Feliratozás, keretes képek

Digitális ajánlatunk

- Adathordozókról kép készítése
- Negatívról, diáról szkennelés, CD-re írás
- Naptárak készítése kedvenc fotójával
- Igazolványkép készítése azonnal

digital
Tools for the imagination.

Üzletünkben nagy választékban találhatók

- Fényképezőgépek, albumok
- Képkeretek, műsoros videókazetták
- Színes és fekete-fehér filmek

NYITVA TARTÁS:
H–Cs: 7.30–18.00 P: 8.00–17.00 SZo: 8.00–12.00

CELLVÍZ

Celldömölki Víziközmű Építő és Szolgáltató Kft.

9500 Celldömölk, Nemesdömölki u. 20.
Tel./fax: 95/420-313, Tel: 95/521-001

Tisztelt Fogyasztók!

A CellVíz Kft. 2003 áprilisában hálózatmosást végez. A celldömölki városrészen április 1-3. között, az alsósági és az izsákfai városrészen 4-én az ivóvíz elszennyeződése várható. A kellemetlenségért szíves elnézésüket kérjük. Az elszíneződött ivóvíz az egészségre ártalmatlan, csupán esztétikai problémát jelent.

Köszönjük megértésüket!

Ha kérdése, problémája van, vagy hibát akar bejelenteni, az ügyfélszolgálatunk a 95/521-001-es telefonszámon naponta 8 és 17 óra között szívesen áll a rendelkezésükre (kivéve a 11 és 13 óra közötti időszakot).

Ne feledje! CellVíz, minden cseppje kincs!

» JEGYZET

Úton

Soha nem szerettem az oktató, kioktató hangvételű írásokat, most mégis úgy érzem, magam is valami hasonlót fogok elkövetni. De akinek nem inge, ne vegye magára.

A minap a sportcsarnok felé vitt az utam. Az utca elején ismerősöm vödörrel a kezében morgolódott. Nem győzöm összeszedni mások mocskát! És holnap, de legkésőbb holnapután ugyanilyen lesz, mondta mérgesen. A családi házas utcában az úttest és a járda közötti füves rész telistele volt szeméttel. Számtalan használt papír-zsebkendő, csokipapír, cigarettásdoboz tarkította a zöld gyepet.

Drága takarítógép járja az utcákat, de mindent összeszedni az sem tud. Nekünk magunknak kellene jobban vigyáznunk. A fűben heverő szemét mind-mind olyan apróság, ami használat után ideiglenesen elfér az ember zsebében, majd kidobhatjuk a szemétkosárba, ám sokan szemrebbenés nélkül hajítják el ott, ahol éppen járnak. Csak egy icipici kulturáltság, egy csöppnyi jóérzés kellene mindössze, hogy megszűnjön ez az ízléstelen állapot. És a tiszta környezetben jobb lenne a mindennapi közérzetünk. Végignézve az ominózus úton, az jutott eszembe, hogy megyünk az unióba. Na de bokáig szemétben?

»VÖLGYI L.

Kitüntetettek

A megyei önkormányzat március 15-ei ünnepi közgyűlésén idén is kitüntetéseket adtak át. A kitüntetettek között celldömölkiek is voltak. Vas Megye Önkormányzata Szolgálatáért közigazgatási tagozat díjban részesült *Dummel Ottó,* a polgármesteri hivatal műszaki osztályának vezetője. Kulturális tagozat díjban részesült *dr. Bellérné Horváth Cecília,* a Kresznerics Ferenc Könyvtár igazgatója. Egészségügyi tagozat díjban részesült *dr. Marosfalvi Ferenc,* a kórház vértranszfúziós osztályvezetője. Gyermek- és ifjúságvédelmi tagozat díjban részesült *Vass Lászlóné,* a Szalóky Úti Óvoda vezetője és *Ölbei Mária,* a Vas Megyei Területi Gyermekvédelmi Szakszolgálat és Gyermekotthon nevelőszülői tanácsadója.

Kedvezőek a magyar agrárium adottságai

NEM CSAK A TÁMOGATÁS, A PIAC IS FONTOS

Az Európai Unió agrárprogramjáról és támogatásairól tartott előadást *dr. Hollósy István* falugazdász márciusban a polgármesteri hivatal dísztermében. Hangsúlyozta: az unióban – ha tetszik, ha nem, de – szigorú tervgazdálkodás folyik, ami egyben azt is jelenti, hogy minden évre meghatározott árakat alakítottak ki az ottani szakemberek. Az uniós agrárpiac központi szabályozó eszköze ugyanis elsősorban az ár, nem pedig a támogatás. Az előadó szerint a legtöbb embert a támogatások érdeklik, pedig az csak velejárója lesz a csatlakozásnak. Fontosabb kiemelni inkább azt, hogy hazánk egy 450–480 milliós piac részévé válik azzal, hogy az Európai Unió tagja lesz, így az agrártermelők előtt rengeteg új lehetőség nyílik meg 2004 után. A termelőknek ugyanakkor nemcsak nagyobb biztonságot, hanem több kötöttséget is hoz majd az unióhoz való csatlakozás. Hollósy István elmondta: tavaly az aszálykárt sokan csak azért nem tudták igénybe venni, mert termelési adataik hiányoztak a kérelem benyújtásához.

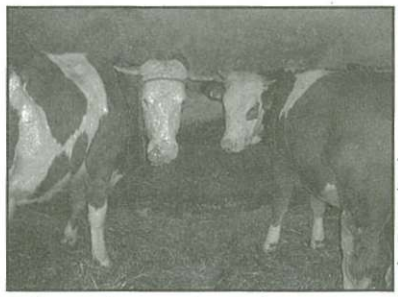

FOTÓ: VÖLGYI LÁSZLÓ

AZ ÁLLATTARTÁS HELYZETÉN IS JAVÍTANI KELL

– A gazdák a jövőben nem hanyagolhatják el az adminisztratív munkát! – emelte ki az előadó, aki szerint a magyar mezőgazdasági adottságok Európában a legkedvezőbbek. A földterület háromnegyede megművelt, és ennek kétharmada szántó. Az állattartást tekintve viszont sok istállóban a higiénia messze elmarad az unióban előírthoz képest, ami Hollósy István szerint nemcsak technológia, hanem emberi hozzáállás kérdése is. Az előadó szerint többek között a sertéstartóknak és a méhészeknek kell sürgősen összefogniuk ahhoz, hogy ne szoruljanak ki a piacról.

»TÖMBÖLY ÁGNES

Hogyan döntöttek?

A héten, március 26-án tartott képviselő-testületi ülésen döntöttek a képviselők az óvodák intézményszerkezet-átalakításával kapcsolatban. Lapzártánk miatt a (valószínűsíthető) döntésről nem tudunk tájékoztatást adni. Előző héten a bizottságok megtárgyalták a témára vonatkozó előterjesztést, a kialakított határozati javaslat szerint Városi Óvodát hoznának létre, melynek székhelye az ötcsoportos Vörösmarty Úti Óvoda lenne. Tagóvodaként a Koptik Úti Óvoda és a Szalóky Úti Óvoda közül kellett választani. A javaslat szerint a tagóvoda négy csoporttal a Szalóky Úti Óvoda lenne, és kimenő rendszerben két csoporttal működtetnék tovább a Koptik Úti Óvodát is, ahova a következő nevelési évre már nem történne beiratkozás. Az Alsósági Óvodát négy csoporttal egy telephelyen, a Sági úton működtetnék, így megszűnne a Kőtörő utcai és az izsákfai óvoda is. Hangsúlyozzuk, hogy a képviselők végleges állásfoglalásáról nincs tudomásunk.

Szót kell ejteni viszont arról, hogy a döntés előtt szülői és alkalmazotti értekezleteket tartottak a város óvodáiban a tervezett átalakítással kapcsolatban. A fórumokon az intézmények alkalmazottai és a szülők is elmondták a véleményüket, majd kialakították állásfoglalásukat. A Vörösmarty Úti Óvodában az alkalmazottak elfogadták az átszervezés tervét, a szülők ezzel nem értettek egyet, és nem támogatták a hatcsoportos óvodára vonatkozó elképzelést sem. A Koptik Úti Óvodában az alkalmazottak és a szülők is egyetértettek az óvoda-összevonással, ha az ő óvodájuk megmarad. A Szalóky Úti Óvodában az alkalmazottak nem foglaltak állást, a szülők pedig nem járultak hozzá az átszervezéshez.

»TULOK.G.

A fürdőépítésről, a SPAR üzletről

A város vezetésének több olyan döntést kell hozni a közeljövőben, amelyek befolyásolják a város sorsát. Fehér László polgármester a képviselő-testületi elképzelésekre világít rá a döntések hátterének magyarázatával.

– A város vezetésének nagy kihívást jelent a Vulkán-fürdő építése, amit az eredeti elképzelésekhez képest új helyszínen szeretnénk megvalósítani. A régi területre beadott pályázat alapján 1,2 milliárd forintról van szó, aminek 50 százalékát, 560 millió forintot a Széchenyi-tervpályázaton nyerte a város, 540 millió forintot pedig az önkormányzat tesz hozzá. Eredetileg egy nagyobb szabású programot terveztek a Ság hegy lábánál, de ennek nem volt meg a pénzügyi alapja, több mint egymilliárd forint kellene még hozzá. Ha 3–4 éven belül még 3 milliárd forintot rá tudnánk költeni, akkor lehetne olyan, amit felfedez az idegenforgalom is. A program azért tudott nyerni a pályázaton, mert másnak kellett lennie a környék fürdőihez képest. A főépületben lenne egy 25 méteres fedett uszoda, egy tanmedence és egy meleg vizes ülőmedence, amiből ki lehet úszni az udvarra, ahol hideg-meleg vizes medencék lennének. A fürdőt így májustól októberig lehetne használni.

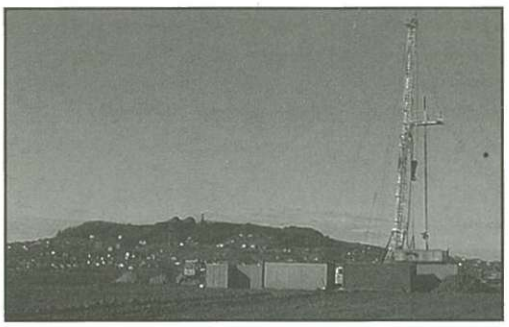

Mi úgy gondoltuk, hogy ha milliárdokat nem lehet szerezni, az is nagy dolog, ha néhány tízmillió forintot kapnánk kiegészítésként központi forrásból. Az egyik oldalon a kevés pénz, a másikon a program kényszerít minket arra, hogy próbáljuk meg behozni a fürdőt a városba. A két városrész között szeretnénk építeni egy egész évben működő városi fedett uszodát stranddal, kiegészítve termálmedencékkel, programokkal, amelyek májustól októberig vehetők igénybe. Ezzel fel lehet gyorsítani a két városrész összeépülését is. Így is lehetővé válik, hogy – bár nem köralakban, de – a Ság hegy felé lehet terjeszkedni, utat nyitni, építkezni. Amikor az előző pályázatot beadtuk, egy hete volt a képviselő-testületnek arra, hogy találjon egy legalább hathektáros, egybefüggő területet, ahol majd lehet kutakat fúrni. Arra nem volt idő, hogy más területet keressen az előző testület, hiszen magánemberekkel kellett volna egyezkedni. Most minderre van idő, ezért értékelik át a képviselők az első döntést.

Az eredeti helyszínen már fúrtak két termálkutat, erre többen azt mondják, a pénzt kidobtuk az ablakon. Az a terület az önkormányzaté marad értékesíthető vagyonként. Sárrváron is egymás mellett működik a két fürdő. Miért ne lehetne megpróbálni, hogy egy vállalkozói csoport megvásárolja, a város visszakapja a pénzét, a tulajdonosok pedig akár panziót, szállodát tudnak építeni. Az új helyszínen végzik a próbafúrást, ugyanazt bíztuk meg, aki két éve a legalacsonyabb áron elnyerte a kútfúrást a közbeszerzési pályázaton. Most a két évvel ezelőtti áron dolgozik. Az eredeti helyszínen lévő két kút is csak arra volt elég, hogy a programot beadják, de a működési engedélyt már csak úgy adják meg, ha öt működő kút van, tehát kellene még egy tartalék termálkút és két hideg vizes kút is. Az új helyszínen is kell öt kút, viszont nem kell annyit elkölteni a közművekre, ami eredetileg 70–80 millió forintba kerülne. Ha mérlegre rakjuk az egészet, a helyszínváltoztatás miatt se több, se kevesebb nem lesz a költség. Ha nem lesz víz az új helyszínen, akkor az előző helyszínen végigvisszük a programot.

A másik sarkalatos pont a SPAR üzlet építése. Az előző testület a Sági úton, a régi zeneiskola helyét jelölte ki, hogy megépüljön az üzlet, felette 12 lakással. Szerintünk túlzsúfolt lenne a környék, nem lehetne parkolni. Ezért azt szerettük volna, ha, megépülne a 12 lakás, alatta pedig közcélokat ellátó intézmények, orvosi rendelők, esetleg az okmányiroda kaphatna helyet. Ezért a SPAR vezetőivel új helyszíneket kerestünk. Az egyik a Sági utcánál a mentőállomás mögötti kertrész, a másik a kontyos-ház udvara lett volna. Az utóbbi helyszínen megszűntek volna a szükséglakások, a büfé, a zöldségbolt. Széles területet nyertünk volna, rendbe lehetett volna tenni az utat, parkolókat, kisebb üzleteket, játszóteret lehetett volna építeni, rendezetté vált volna a városközpontnak az a része. Vagyis két beruházást lehetett volna megvalósítani, az egyiket pályázati pénzből, a másikat, 150 millió forintos beruházást a SPAR segítségével. A lakossági felháborodás miatt, ami főleg az Áfész-üzlethálózat körébe tartozó boltoknál jelentkezett, levettük a napirendről. El kell azonban mondani, hogy más esetekben, például amikor a tulajdonos eladta a régi áruházat a Manna üzletláncnak, vagy amikor a Sághegy étterem tulajdonosa bérbe adta a CBA-nak az épületet, nem kérték az önkormányzat hozzájárulását, hiszen a jogszabályok szerint csak a működési engedélyt kellett kiadni. Akkor senki nem hangoztatta, hogy sértik az üzleti szellemet. Tudni kell azt is, ha a SPAR – és ez jellemző a multikra általában is – nem tud önkormányzati területet vásárolni, akkor magánemberektől vesz telkeket a piaci ár három-négyszereséért, a házakat lebontja, de akkor is a városközpontban építi meg az üzletet, az önkormányzat pedig nem jut bevételhez. Celldömölkön is keresi már a SPAR a magántelkeket. Hozzáteszem, megjelent a Plus üzletlánc is, ők is keresik a helyszínt. Ha magántelkeket vesznek meg, azt sem tudja senki megakadályozni, ha beszerzik a szükséges engedélyeket, törvényes lesz az építkezés.

»TULOK G.

A hegyközség felhívása

A Ság hegy-Kissomlyó Hegyközség vezetősége az illetékes önkormányzatok támogatásával felméri a Ság hegy kemeneskápolnai területén lévő pincetulajdonosok villamos energia igényét. Ezzel kapcsolatban 168 pincetulajdonosnak küldött levelet a hegyközség januárban, hogy a mellékelt nyilatkozatot 30 napon belül küldjék vissza: igénylik vagy sem az épületük villamos energia ellátását. Eddig 68 igénylő küldte vissza a nyilatkozatot. A hegyközség vezetősége kéri, hogy azok a pincetulajdonosok, akik még igényt tartanak a villamos energia ellátásra, azok április 15-ig küldjék vissza a hegyközségi irodába (Ság hegy-Kissomlyó Hegyközség, Celldömölk, Szomraky u. 1.). Azok a tulajdonosok, akiknek folyamatban van a pinceépítésük, de használatba vételi engedélyt hivatalosan még nem kértek, azoknak igénylőlapot nem tudnak küldeni. Ők a hegyközségi irodában kérhetnek jelentkezési lapot, amelyen részletesen feltüntették a feltételeket. A jelentkezések alapján tervezi meg az ÉDÁSZ Rt. a vezetékhálózati rendszert.

Szabadidőben a kisközösségek

Ha az ország bármely pontjáról színházi társulat vagy egy-egy téma szakavatott előadója érkezik, hangos a város a vendégek méltó fogadásától. Jól is van ez így, ezek ugyanis ünnepnapok. Az évnek azonban több csendes napja van, amikor a helybeli kisközösségek népesítik be a művelődési központot.

FOTÓ: VÖLGYI LÁSZLÓ

KÉZIMUNKÁVAL KELLEMES HANGULATBAN TELIK AZ IDŐ

A Kemenesaljai Művelődési Központban tudatos és előrelátó közösségépítés- és fejlesztés folyik. A közművelődési feladatok ellátása nemcsak városi, hanem kistérségi szinten is az intézményre hárul. Azon kívül, hogy a klubok, művészeti csoportok, civil szervezetek itt találnak helyet maguknak, ők adják a programok állandó látogatóinak egy részét, más események közönségét is. Kölcsönös az együttműködés abban az értelemben is, hogy a KMK szakmai és technikai segítséget nyújt, a kisközösségek pedig rendezvényeikkel öregbítik az intézmény jó hírnevét. Reklámhordozókká válnak, amit a művelődési intézmény azzal viszonoz, hogy a csoportvezetőkkel közösen dolgozzák ki az éves tervet, kovácsolják egységes egésszé a városban működő szervezetek munkáját.

Pálné Horváth Máriától, a Kemenesaljai Művelődési Központ igazgatójától megtudtuk, hogy az intézmény falain belül tizennyolc kisközösség működik. Ezek egy része művészeti csoport vagy klub, más része civil szervezet, mindannyian más és más gyakorisággal járnak össze, céljuktól és társadalmi feladatuktól függően. A Kemenesalja Néptánccsoport *Ipsics Péter* vezetésével hetente egyszer találkozik itt. A néptáncosok adják a városi rendezvények egyik legszínvonalasabb programját. Tagjai Celldömölk környéki falvakból verbuválódnak, így kistérségi és országos szinten is öregbítik az intézmény jó hírnevét.

A mazsorettcsoport gyakran a leglátványosabb és legnépszerűbb produkciót bemutató csoport, mely korábbi összeállításában a múlt évi szüreti fesztiválon mutatkozott be utoljára. Azóta *Rába Andrea* vezetésével új összetételű csoport alakult. A csoportba, melynek tagjai felső tagozatos lányok, várják a további jelentkezőket is.

A fafaragók vezetője *Németh Gyula.* A szakkör tagjai heti rendszerességgel járnak a házba mesterfogásokat tanulni, és szemet-lelket gyönyörködtető alkotásokat készíteni.

Ugyancsak hetente egyszer találkoznak a városban és környékén élő díszítőművészek *Kovács Henrietta* vezetésével. Ők a szórakoztatva gyönyörködtetni művészetének mesterei.

Az éremgyűjtőket *dr. Hollóssy István* vezetésével havonta egyszer hozza össze a közös hobbi. Az értékes gyűjtemények kiegészítésére, ritka darabok megszerzésére kiváló alkalom egy-egy találkozó.

A bélyeggyűjtők is rangos hobbinak hódolnak. Havonta egyszer jönnek össze *Hetényi József* vezetésével, hogy gyűjteményüket újabb, különleges darabokkal egészítsék ki.

A méhészek is havonta egyszer gyűlnek össze *Lukács Csaba* vezetésével. Előadásokat hallgatnak, a méhészkedésen belüli újításokkal ismerkednek, és közös programokat szerveznek. A kertbatárokat körét is dr. Hollóssy István vezeti. Ha valahol, hát ebben a témában mindig lehet újat mondani és tanulni. Együtt könnyebb, havonta egyszer pedig a legnagyobb dologidőben is ráér az ember.

A hobbi-gyűjtők nyugodt emberek. Apró, hangulatos tárgyakat gyűjtenek, ugyanakkora elánnal rendezgetik apró kis tárgyaikat, mint minden más gyűjteményt. *Benke Csaba* vezetésével havonta egyszer találkoznak.

Az asszonyklub tagjai is heti rendszerességgel találkoznak. Ezt a klubot is Kovács Henrietta vezeti. A legkülönbözőbb korú asszonyok hasznos kézi munkássággal, kellemes hangulatban töltik el az együttlét idejét.

A népdalstúdiósok ez évtől találkoznak heti rendszerességgel, *Varga Diána* vezetésével. Kell-e külön beszélni arról, vajon mi tartja össze őket?

Mindezeken kívül a KMK ad otthont a nyugdíjas klubnak, a szív- és érrendszeri betegek klubjának, az asztmaklubnak, a rocky klubnak, a Dukai Takách Judit Játékszín Alapítványnak, a Kemenesalja Alkotókörnek, a Smidesz Baráti Körnek, a Kemenesalja Baráti Körnek, a Nagycsaládosok Országos Egyesületének, a vadásztársaságoknak, a horgászegyesületeknek, a polgárőrségnek, a rádióamatőröknek, a művészeti alapiskola tagozatainak, *Tamás Gáborné* aerobikcsoportjának.

»NÉMETH IBOLYA

a HÉT témája

A Biblia ma is hat

KÉPEK EGY IRODALOMTÖRTÉNÉSZ SZEMÉVEL

Bibliai ihletésű képekből nyílt kiállítás márciusban az Ádám Jenő Zeneiskola és Művészeti Alapiskolában. A megnyitón *dr. Reisinger János* irodalomtörténész elmondta: a tárlat első darabját Borsos Miklós ajándékozta 1980-ban, az elmúlt 23 évben azonban számos olajfestménnyel, akvarellel, rézkarccal és tűzzománccal gazdagodott a kollekció. A több mint ötven darab festményből és Návay Sándor három szobrából álló páratlan gyűjtemény jól illusztrálja azt is, hogy a Biblia ma is hat, hiszen számos művészt megihletett.

– Bestseller ohne Leser, jellemezte a Szentírást egy német irodalomtörténész. A Bibliát ugyanis, azzal együtt, hogy a legtöbben elmondhatják, könyvespolcukon megtalálható, csak kevesen lapozzák – hangsúlyozta dr. Reisinger János, aki előadásaival éppen azt akarja elérni, hogy a Biblia ne csak megvásárolt, hanem elolvasott könyv legyen. Az irodalomtörténész elmesélte: feleségével első gyermekük várásánál kezdték el olvasni a Szentírást, mivel választ kerestek arra, hogyan neveljék biztos erkölcsre az új családtagot. Meglepetésükre a Bibliában a kérdésüket feketén-fehéren megtalálták. Az irodalomtörténész a Szentírás tanulmányozása közben sok másra is rádöbbent. Így egyebek közt arra, az emberi életben legnagyobb feladatunk, hogy önuralmunkat megőrizve és önmagunkat legyőzve helyes döntéseket hozzunk.

– Jézus azért engedte, hogy megöljék, hogy az emberiség észrevegye, hova jutott. Minden rossz az önző gondolkodásmódból fakad – emelte ki az előadó, aki szerint a Biblia nemcsak a legrégebbi, hanem legidőszerűbb tanítónk is, hiszen számos, a jelenkorra vonatkozó jövendölést tartalmaz. – A Szentírás olvasása talán azért tűnhet nehéz feladatnak, mert az emberek többsége csak bonyolultan tud gondolkodni, a tiszta beszédet nehezen érti meg.

Reisinger János a Példabeszédek könyvét ajánlaná annak, aki a Bibliát először fogja kezében, abban ugyanis egyszerű, rövid, mindenki által könnyen megérthető és megjegyezhető, a mindennapi életben is jól hasznosítható intelmeket találhatunk.

– Nekünk, embereknek a tiszta szóra van szükségünk, a mai világban a legtöbb problémát az össze-vissza beszéd okozza – állította az előadó, aki szerint a legtöbben azért nem értik Ady és Illyés Gyula költészetét, Csontváry festészetét, mert nem ismerik a Bibliát, és annak mondanivalóját. A legtöbb művész pedig abból merít ihletet.

»TÖMBÖLY ÁGNES

Kossuth, a hírlapíró

Kósa Csaba írót, Táncsics Mihály-díjas újságírót látta vendégül a Vas Megyei Ismeretterjesztő Egyesület, a Kemenesaljai Berzsenyi Asztaltársaság, a Kresznerics Ferenc Könyvtár és a Honismereti Munkaközösség március 14-én. Az író a sajtónap alkalmából Kossuth, a hírlapíró című, a közelmúltban megjelent könyvét mutatta be.

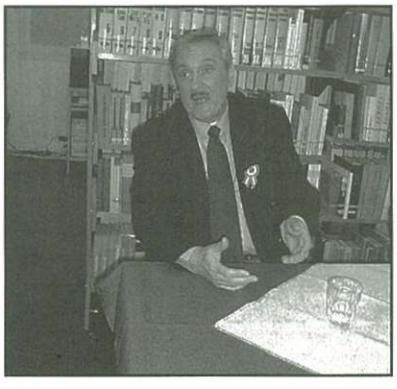

Ha felütjük a lexikont, és Kósa Csaba nevéhez lapozunk, mint mondja, csak száraz tényeket találunk. Életút, díjak, adatok. Ezek között szerepel születési helye, Esztergom. A sorsnak köszönhető, hogy Esztergomban jött a világra, de ennek nincs nagy szerepe az életében, ő Andrásfára, a kicsi Vas megyei faluba született. Odakötik az emlékek, a boldog gyermekévek, az eltemetett édesapa. Felnőttként, mikor visszalátogat a településre, látja, egyre kevesebb az ember, egyre kihaltabb minden.

Kósa Csaba a politizálásba is belekóstolt, egyike volt az MDF megalapítóinak. Kivált a politikából, „Szellemi embernek nem szabad politikába folynia" – mondja.

Miért éppen Kossuth hírlapíró arcát mutatta be? Mert, mint elmesélte, az andrásfalvi kis könyvtárban rengeteget olvasott a szónok, a politikus, az államférfi Kossuthról, de nem találkozott a hírlapíróval. Két-három hónapig dolgozott a könyvön, de fejében már 10–20 éve érlelődött a gondolat, hogy megismertesse a világgal „Magyarország legnagyobb alakjának" hírlapírói oldalát. Kossuth hazaszerető volt, de változást akart, ő készítette fel az országot a forradalomra, a nép, az ifjak élére állt. Az író Kossuth minden írását fejből diktálta, a börtönben Shakespeare regényeiből megtanult angolul, s ezután még 14 nyelvet sajátított el. Mikor az Egyesült Államokba hívták, hogy tartson előadást a sajtószabadságról, törzsi vezetőnek nézték számukra furcsa öltözéke és szakálla miatt. A beszéd kezdetével az amerikai sajtó képviselőinek színe-java ámult Kossuth szavain, csodálták kiejtését, hangját ezüst hangnak nevezték – 92 éves korában gramofonon rögzítették az ezüst hangot –, de legfőképp gondolatai tettek nagy hatást hallgatóira. S mit üzen Kossuth? Kósa Csaba 1992-ben az Egyesült Államokban járt, beszédet tartott a hírlapíróról, a politikusról, az államférfiról ott, ahol annak idején Kossuth százakat hozott lázba. Nevének kiejtésekor a pódiummal szemközti falról ijesztő dübörgéssel leszakadt az őt ábrázoló bronz portré. Talán távozásában is jelen volt.

»SZIGETHY TEODÓRA

Thalia papjainak ünnepén

A SZÍNHÁZ VILÁGNAPJA, MÁRCIUS 27.

Megbecsülés, lehetőség és közönség – talán e három szó a kulcsfogalom egy színház sikeres működéséhez. Vagy talán mégse? – tettük föl a kérdést a Soltis Lajos Színház igazgatójának, Nagy Gábornak a színházi világnap alkalmából.

» Számok

Amit úgy általában lehet és kell tudni a színházról, az számokban a következőképpen fejezhető ki. A társulatnak jelenleg harminc állandó tagja van, és több mint félszáz azoknak a fiataloknak száma, akik mint színi iskolások tartoznak a színházhoz. A tagok többsége Celldömölkön és környékén él, de Budapesten és Mohácson csakúgy laknak színésztársak, mint Zalaegerszegen vagy Veszprémben.

A társulat legifjabb tagja mindössze hatéves – Ipsics Áron a dráma tagozatos osztály tanulója –, a legidősebb Kinszki Judit tanárnő, aki hetvenévesen is vállalja heti rendszerességgel az utazást, hogy Budapestről Celldömölkre érkezzen. És hogy még mindig a számoknál maradjunk. A társulati tagok között három szakmunkás, tizennégy érettségizett, öt főiskolai, nyolc egyetemi végzettséggel rendelkező ember van. Színész- és rendeződiplomája hat-hat, dramaturgdiplomája két főnek van. Két főiskolai tanár és öt középiskolai tanár is erősíti a társulatot.

» Ami a számok mögött van

Szakmai berkekben és a laikusok számára is jelzés értékű, hogy az országban zajló valamennyi országos és nemzetközi fesztiválra is meghívást kap a színház. Ezekre a seregszemlékre úgynevezett előválogatás során lehet bekerülni. A Soltis Lajos Színház produkciói gyakorlatilag előszűrés nélkül minden összejövetelre szereplési lehetőséget kapnak. A színészek közül számtalan egyéni elismeréssel kitüntetett tag van: Ódor József, Ó. Kovács Tímea, Ihász Csilla, Herceg Tamás, Benkő Péter, Bruckner Roland és Kustos Orsolya. Fesztiváldíjas produkciók: A szentek kútja (4 országos fesztivál fő- illetve különdíjasa); A bor (nemzetközi fesztivál fődíjasa, valamint országos különdíjat kapott); Tóték (országos fesztivál fődíját hozta el); a vásári komédiák többsége „Országos arany" minősítést kapott, a Csalóka Péter című mesejátékuk szintén „Országos arany" minősítésű.

» Számok más aspektusból

Ezek az eredmények egészen más értékrendszerben mérhetők, ha tudjuk, hogy a színház a működéshez szükséges évi 12 millió forintot – az utolsó fillérig – pályázati pénzekből, saját bevételeiből és támogatásokból szedi össze. Az állami, normatív támogatásból egyetlen fillért sem kap a társulat. Sőt – ez tényleg elgondolkodtató – van olyan társulati tag, aki 150 ezer forinttal támogatta saját társulatát, de nem is egy olyan ember akadt, aki 70 ezer forintot ajánlott föl.

– Ezen túlmenően sem vagyunk ingyenélők. A helyet biztosító KMK-nak évi 150 ezer forintot fizetünk bérleti díjként – fogalmaz Nagy Gábor. – A befogadásért cserébe 300 ezer forintra tehető az összeg, mely az ingyenes vagy nagyon kedvező áron adott előadásainkból marad meg az intézménynek. Meseelőadásainkat általában 90–100 ezer forintért adjuk, ugyanezt a befogadó KMK 40 ezer forintért kapja meg. A társulat országos, szakmai megítélése nagyon jó. Ha volna színházi törvény, az megoldaná az áldatlan helyzetet. Ha szigorúan a minőség határozná meg a támogatások összegét, akkor nem az úgynevezett profi színházak vinnék el az évi 6 milliárd forintos állami támogatást. Ezzel szemben a perifériára szorult alternatív színházak évi 120 millió forintból gazdálkodhatnak.

» A száraz számok ellenére

A színháznál minőségi, szakmai munkát terveznek. A legérdekesebb elgondolás a Kemenesalja Néptánccsoporttal közös vállalkozás. Somogyi István rendezésében egy izgalmas produkció kerekedik ki, mely a kemenesaljai gyökereket keresi a tánc és a verbális kifejezés eszközével, június

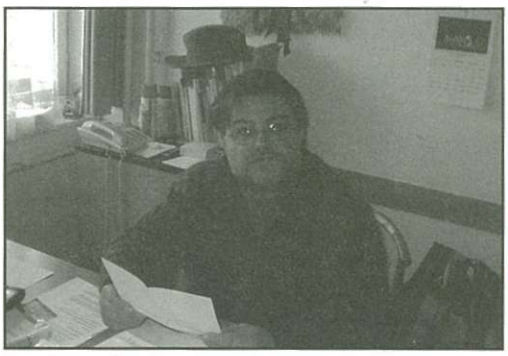

21–28. között lesz az előadóművész fesztivál. Idén is ott lesznek a Savaria Fesztiválon, ahol ősbemutatóval kedveskednek a nagyérdeműnek. Rendezőket és színészeket képző táboruknak idén az alsósági iskola ad otthont. Mindennapos vendég lesz a társulat nyáron a Művészetek Völgyében. Elhunyt színésztársaik – Soltis Lajos, Figer Szabina és Kurucz László – emlékére országos színház fesztivált szerveznek.

– Be kell azonban látnunk, hogy bizonytalan anyagi helyzetünk nem teszi lehetővé, hogy egy évadnál hosszabb időre tervezzünk – összegzi a terveket Nagy Gábor.

» Számtalan gondok

Amekkora öröm egy társulat életében, ha a növendékeiről kell gondoskodni, ebben az esetben ez is a megoldatlan problémák közé tartozik. Az utánpótlás nevelésben igazán nincs létszámgond, hisz a következő tanévtől kezdve száznál is több gyerek igényli a képzést. A kérdés az: hol kapja majd meg ez a létszám a méltó elhelyezést. A válasz miatt a színház vezetésének fáj a feje, miközben mindez nem társulati gond, hanem a művészeti képzést vállaló intézmény és a városvezetés gondja . A színháznak mindössze 4–5 tanulóról kellene ahhoz gondoskodnia, hogy utánpótlás nevelése megoldott legyen.

– A színházi nevelésre alapozva teljesebb, talpraesettebb, nyitottabb, toleránsabb embereket nevelünk, akik az iskolájukban és az életben is jobban megállják a helyüket – zárja a beszélgetést Nagy Gábor.

»NÉMETH IBOLYA

2003. április 5-én 14 órakor a Sághegy Fogadóban **Alexej Lugovcov** energia információ kandidátus tart előadást a csontritkulás megelőzéséről és a vele való együttélésről.

Hallgassunk zenét!

A zene jó. Lehet megnyugtató, ritmusos, dübörgő. Vannak olyan fiatalok, akik cikáznak az utcákon, és csak a hangos zene marad utánuk, kedvenc együttesük számait „nyomatják" a rádióban. Vannak, akik diszkók, bulik rendszeres látogatói, és ott táncolva, énekelve kapcsolódnak ki.
Az biztos, az ötös szépfiú csapatok ideje lejárt, alig látni olyan együtteset, ahol a csapattagok együtt táncolva szórakoztatják a nézősereget. Ugyanígy van a lányoknál is. Helyettük szóló énekesek futnak be többen, bár közülük sokan a csapatokból kivált frontemberek. Igaz, ami igaz, Krisz Rudi mindig egyedül volt – nem tudom, mi lett volna, ha talált volna valaki hasonlót maga mellé. Nagyon nehéz, szinte lehetetlen a számai végére érni. Sokszor a rádiók is túlzásba esnek, a befutónak vélt számot rongyosra játsszák. Az első héten még örül az ember, milyen sokszor hallani, a második héten már aggódva nyúl a készülék felé, mert érzi, meg fogja unni a számot, a harmadik héten reméli, csak kitalálnak mást. Manapság sokkal kedveltebbek a kicsit keményebb számok, és ott van mellettük a pop és a rap is. Hallgassunk bármit, a legfőbb, hogy a mi tetszésünket nyerje el, és jól érezzük magunkat a hallgatása közben.

»SZIGETHY T.

»KULTÚRMORZSÁK

»Versmondó verseny

A költészet napja alkalmából versmondó versenyt hirdet a Dukai Takách Judit Játékszín Alapítvány. A kötelező verset a kemenesaljai származású költőnőtől, Dukai Takách Judittól, a másik költeményt Weöres Sándor műveiből kell választaniuk a versmondóknak, akik két kategóriában – 14 éves korig, illetve 14 éves kor felett – versenyeznek. Jelentkezni személyesen vagy írásban április 8-ig lehet a Kemenesaljai Művelődési Központban (dr. Géfin tér 1.). A verseny április 11-én (pénteken) 14 órakor lesz a művelődési központban.

»Kiállítás a zeneiskolában

Zombory Mária festőművész alkotásaiból nyílt tárlat március 25-én az Ádám Jenő Zeneiskola és Művészeti Alapiskolában.

Közlekedésismeret és matematika

Ismét a megye élvonalában végeztek a Gáyer Gyula Általános Iskola tanulói a közelmúltban megrendezett, a 4. és 8. osztályosoknak kiírt közlekedésismereti versenyen. *Ferencz Marcell,* 4. osztályos tanuló első helyezett lett, *Gersei Attila* 8. osztályos tanuló pedig a második helyet szerezte meg. A kecskeméti döntőn a 4. osztályosok versenyében az elmúlt évekhez hasonlóan ismét gáyeres diák képviseli Vas megyét.
A matematika tantárgy egyik legrangosabb versenye az országos Zrínyi matematikaverseny. Az ország több ezer diákja egy időben, február 28-án oldotta meg a versenyfeladatokat. A megyei verseny díjkiosztó ünnepségére Celldömölkről és térségéből négy diákot és felkészítő tanáraikat hívták be. A 4. osztályosok versenyében az egyházashetyei *Toldi Tamás* (felkészítő tanár *Baloghné Danka Adél*) 9. helyezést ért el. A Gáyer Gyula Általános Iskolából három diák kapott jutalmat. Az 5. osztályosok között *Márczi Péter* (felkészítő tanár *Molnárné Nagy Anikó*) 2. lett, a 6. osztályosok között *Deé Ervin* (felkészítő tanár *Pálné Horváth Katalin*) 17., a 8. osztályosok között *Tarczi Gábor* (felkészítő tanár *Szilvágyiné Laczi Éva*) 4. helyezést ért el. Márczi Péter a kecskeméti döntőn is részt vehet.

FERENCZ MARCELL ÉS GERSEI ATTILA

Eötvös-siker a vers és dal ünnepén

Sokak által ismeretes, hogy a rendszerváltásban kulcsszerepet betöltött Lakitelki Népfőiskola nemcsak politikai, hanem kulturális rendezvényekkel is igyekszik az ország javát szolgálni. Így volt ez március 1-jén is, amikor a Himnusz születésének 180. évfordulója tiszteletére versmondó és népdaléneklő versenyt rendeztek. A középdöntőre népes mezőny gyűlt össze, hogy egy szabadon választott és egy kötelező produkcióval tisztelegjen Kölcsey Ferenc emléke előtt. Az Eötvös Loránd Általános Iskolát *Pethő Boglárka* és *Varga Gergő* képviselte a 7–8. osztályos versmondó kategóriában, *Nagy Örs* az 5–6. osztályosok népdalénekesei között mérette meg magát. A népes mezőny szoros versengése közepette mindhárom tanuló kiérdemelte az országos döntőn, való részvételt, melyre szintén a Lakitelki Népfőiskolán kerül sor, a költészet napján, április 11-én.
A sikeres tanulók felkészítői *Hulik Lászlóné, Nagy Péterné* és *Dörnyei László* voltak.

»EREL

VARGA GERGŐ, PETHŐ BOGLÁRKA, NAGY ÖRS

Nóra vetélkedőt vezet a tévében

Talán egy dokumentum-kiállításról szóló írása az Új Kemenesaljában volt még 1998-ban az első megjelenése a médiában, három hete pedig rendszeresen feltűnik a Magyar Televízió képernyőjén. A celldömölki Kovács Nóra Vitray Tamás partnereként hetente háromszor műveltségi vetélkedőt vezet.

Öröm, büszkeség, féltés, drukk, amit a szerkesztőségben érzünk Nórával kapcsolatban. Gimnazistaként lett a munkatársunk, és nagyon örültünk neki, amikor kiderült, hogy a Színházés Filmművészeti egyetem televíziós rendező, műsorvezető szakán fog tovább tanulni. Nem volt meglepő a sikeres felvételije, hiszen okos, tehetséges fiatal, aki most az utak melletti óriásplakátokról Vitray Tamás mellett mosolyog ránk. Hoztam egymilliót! a címe a Magyar Televízió vetélkedőjének, amelynek Friderikusz Sándor a producere. A vetélkedőben a három játékossal a műsorvezetői pultnál Vitray Tamás kezdi a játékot, majd az első forduló után a kieső játékos helyett versenyez a pénzért. Így a játék második fordulójától Nóra veszi át a műsorvezető szerepét.

Két hete mi is részt vehettünk az áprilisi adások felvételén a Kunigunda utcai televízió stúdióban. A két felvétel közötti szünetben találkoztunk Nórával, akinek az ebédszünetként szabott idő sem telt munka nélkül, és közben arra is volt ideje, hogy meséljen az egyetemről. Elsőévesként vizsgafilmjét az egyik szombathelyi szórakozóhelyen forgatta, idei gyakorlatként Pártai Lúcia meteorológusról készített egy portréfilmet, hamarosan pedig egy riportfilm kerül sorra. Az egyetemen a riporteri, operatőri munkákon kívül megtanulja a vágás technikáját is, rendezési készségét pedig Horváth Ádám rendező keze alatt egy tévéjáték elkészítésében mutathatja meg. A televíziós gyakorlaton kívül természetesen a különböző tudomány- és művészeti ágak is részei tantárgyként a felsőoktatási képzésnek. Az elfoglaltságok miatt Nóra egyelőre két egyetemen – az ELTE magyar-esztétika szakán és a Pázmány Péter Katolikus Egyetem jogi karán – is halaszt. Nyelveket tanul, és most fokozottabban foglalkozik a képernyős megjelenéshez kapcsolódó ismeretekkel is.

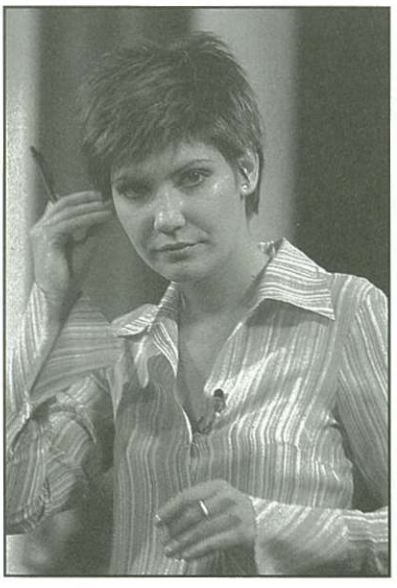

– Nagy lehetőség ez nekem, hiszen a műsor készítése közben sokat tanulok Vitray tanár úrtól. Kihívás a műsorvezetés, de nem fogok kétségbe esni akkor sem, ha nem leszek majd a képernyőn. Később, az egyetem befejezése után szeretnék majd műsorokat vezetni, szerkeszteni, és jó témákról igazi riportfilmeket készíteni – mesélt a terveiről.

Beszélt arról is, hogy ha ideje engedi, jön haza Celldömölkre, hiszen hiányzik a családja, és szívesen van az itthoni barátai körében. No és persze az anyukája és a nagymamája főztjét sem pótolhatja semmi. Elmondta azt is, hogy nevét – a névrokon színésznő kérésére, az anyukája vezetékneve után – H. Kovács Nórára változtatta.

S hogy miért Nóra vezeti a vetélkedőt, erre Vitray Tamástól, egyetemi osztályfőnökétől – aki a két felvétel között készségesen fogadott bennünket az öltözőjében – kaptunk választ.

– Öt fiatal lány közül választották ki Nórát, aki remekül helytáll. Közvetlen modorban vezeti a játékot, ami nem könnyű, hiszen nemcsak a kérdéseket kell feltenni, hanem felvezetni a fordulókat, a játékosokat is inspirálnia kell. A jelentkezők különböző, nem csak műveltségi teszteken mentek keresztül, és azok közül a tulajdonságok közül, amelyek egy ilyen jellegű műsorvezetéshez kellenek, Nórában volt meg a legtöbb.

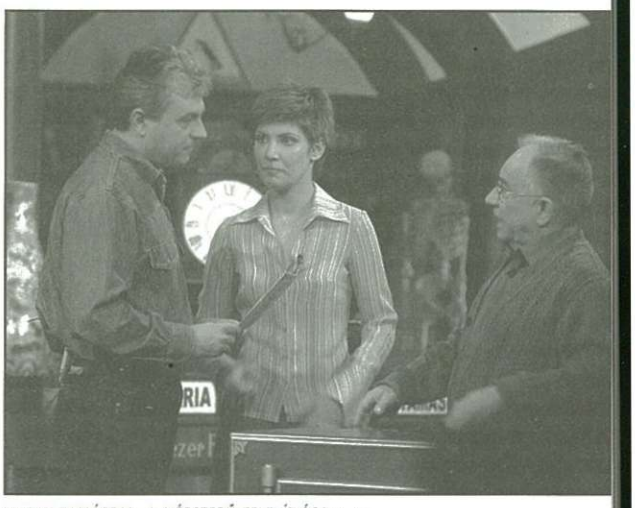

VITRAY TAMÁSSAL, A NÉPSZERŰ TELEVÍZIÓSSAL IS MEGMÉRKŐZNEK A JÁTÉKOSOK

Közvetlenségével, jó kedélyével, gondolkodásmódjával az új miliőben is megtalálja a helyét, mi pedig itthonról szurkolunk neki. Sok sikert kívánunk, Nóra!

»TULOK GABRIELLA

Egyházi hírek

Egyéni beszélgetést javasol *Szentpály-Juhász Imre* mindazoknak a segítő foglalkozású embereknek, akiket a kiégési szindróma hivatásukból kifolyólag már megérintett. A református tiszteletes németországi tanulmányútja során sajátította el azt a módszert, melyet pedagógusoknak, az egészségügyben vagy házi gondozói állást betöltő embereknek javasol. Ők azok, akik munkájuk során annyi emberi problémával, feloldhatatlan konfliktussal találkoznak, hogy egy idő után magukat is a kiégés veszélye fenyegeti. Az aktuális konfliktusok feloldásában segíthet az egyéni vagy csoportos beszélgetés, melyre a lelkész hívja a segítő szolgálatban dolgozókat. „Nem tanácsadás, nem pszichoterápia, amit javaslok, hanem egy konfliktuskezelő-megoldó beszélgetés, mely tovább lendítheti a segítő foglalkozású embert az adott problémán anélkül, hogy ő maga is lelkileg megsérülne", mondja Szentpály-Juhász Imre. A református lelkész minden szombaton 13-15 óra között – előzetes időpont egyeztetés után – várja az érdeklődőket a Koptik Odó utcai Idősek Otthonában.

PORTRÉ

Baranyai Attiláné dr.

Gyerekkora óta jogásznak készült, mégis közgazdasági szakközépiskolába járt, ahol a pénzügy és a számvitel alapjait sajátította el Baranyai Attiláné dr., városunk jegyzője. Igaz, a jegyzőnőnek a pénzüggyel sem voltak gondjai – országos versenyen elért eredményének köszönhetően felvették volna a Számviteli Főiskolára –, e tudományág azonban annyira távol állt tőle, hogy száműzetésnek érezte volna, ha ott kellett volna továbbtanulnia. Érettségi után így olyan munkahelyet keresett, ahol esélye volt a sikeres jogi felvételire. Előbb a Gabonaforgalmi Vállalatnál töltött rövid időt, majd Egyházashetyére került, ahol már a közigazgatásban dolgozhatott gyakornokként.

– Itt tényleg mindenbe belekóstolhattam: az adótól kezdve a pénzügyön át az igazgatási munkákig. Hamarosan azonban Kissomlyón a vb-titkári állás megüresedett, így 20 évesen rögtön a mélyvízben találtam magamat – számol be pályakezdéséről Baranyai Attiláné, aki 1977-ben került Celldömölkre. 1981-ben megszerezte jogi diplomáját, szakvizsgát 1988-ban tett. Közben világra jött első, majd 1989-ben második fiúgyermeke is, csemetéivel azonban csak egy-egy évet töltött otthon, ahogy tehette, ismét munkába állt.

– A férjemre és a tágabb családomra is mindig számíthatok, ha későn érek haza, ellátják az otthoni teendőket, sőt sokszor még a szomszédok is segítenek. Legutóbb, mikor Bálint fiam megbetegedett, arra sem volt időm, hogy hazamenjek, és ételt tegyek elé, szerencsére azonban a szomszédom éppen palacsintát sütött, amiből jutott a fiamnak is. Ezt, azt hiszem, szavakkal nem lehet eléggé megköszönni – osztja meg velünk mindennapi gondjait a polgármesteri hivatal vezetője, akinek sokszor arra sincs ideje, hogy napi postáját felnyissa. Hozzáteszi, a szaklapokat rendszeresen hazaviszi, otthon böngészi át. Azt is elmondja, hogy gyakran 16–18 órát dolgozik, sokszor fél 9–10 óra körül ér haza, családjával legtöbbször csak a reggeli indulásnál találkozik. Hozzáfűzi ugyanakkor azt is, hogy ezt a munkatempót nyugodt és rendezett családi háttér nélkül nem bírná.

Piroska hét végén igyekszik a hét fáradalmait kipihenni, ekkor szívesen utazgat, legutóbb a sárvári és a kehidakustányi élményfürdőt kereste fel. A kikapcsolódás közben azonban megfigyeli azt, milyen hibákat nem szabad elkövetni majd a celli fürdő építésekor.

– A testületi üléseken sem alkotok soha anélkül véleményt, hogy előtte az adott helyszínen ne jártam volna. A lakossági fórumokat is azért kedvelem, mert fontosnak tartom, hogy minden ember megértse, egy-egy döntés miért születik. Az viszont soha nem tetszett, ha a város érdekei az egyéni érdekek miatt háttérbe szorultak. Bízom azonban abban, hogy a következő időszakban erre nem lesz példa – mondja még el a jegyző, aki, ha egy lakatlan szigetre költözne, családja fényképe és egy jó könyv mellett kispárnáját vinné feltétlenül magával, anélkül ugyanis nem tudna elaludni.

»TÖMBÖLY ÁGNES

Kemenesalja műhelyei

»RUHAKÖLTEMÉNYEK ÁLMODÓJA

Köztudott tény, hogy az emberiség egyik fele, bizonyára valami ősi genetikai „kódolásnak" köszönhetően, lényegesen nagyobb gondot és több időt fordít az öltözködésre. Nekik általában komolyabb dilemmát jelent, hogy mit öltenek magukra egyes alkalmakkor vagy akár a szürke hétköznapokon. Szóval a hölgyekről lévén szó, éppen ideje, hogy egy olyan szakma képviselőjének portréját rajzoljuk meg, aki csaknem negyedszázada műveli vállalkozóként a női szabó szakmát, s változatos feladatok találták meg ennek során. Kovács Zoltánné örömmel számolt be a pályakezdése óta eltelt időszakról.

1970-ben végeztem női szabóként, azóta ezen a területen dolgozom. A fiam születése után 1979-től lettem vállalkozó. Közben leérettségiztem s folyamatosan képezem magam. A szakma érdekesen alakul, hiszen mikor elkezdtem, akkor még nagyon sok iparos volt, mára viszont kevesen maradtunk. Ezen a pályán sokat kell dolgozni, de én szerencsésnek érzem magam, mert azt csinálom, amit szeretek, mondhatni a munkám a hobbim is. A precíz munka mellett az is fontos, hogy a megrendelőkkel jó és őszinte kapcsolatot alakítsunk ki. Úgy érzem, nekem ez sikerült, és ennek köszönhetően van egy törzsmegrendelői köröm, akik rendszeresen visszajárnak. Köztudott, hogy sok ruházati bolt van Celldömölkön, de vannak nők, akik nem tudnak az alakjuknak megfelelő ruhát vásárolni, szükségük van a méretes szabóságra. Az is természetes dolog, hogy igyekszem követni a divatot, és tanácsaimmal segíteni a megrendelőket.

A kisebb megrendelések mellett volt néhány kiemelkedő munkám, mint például a Kemenesalja Néptánccsoport és a rocky klub leányainak készített ruhák. A reneszánsz együttes tagjai is megtiszteltek bizalmukkal, és velem készíttették el fellépő ruháikat. Korábban tanulóképzéssel is foglalkoztam, ruháimmal részt vettem divatbemutatókon, ahol oklevéllel ismerték el a munkámat. Nagy öröm volt számomra, hogy a várossá avatás 20 éves évfordulóján, 1999-ben oklevéllel ismerték el a szakmában eltöltött 20 éves munkámat. A szűkebb értelemben vett szakmai munka mellett az Ipartestület elnökhelyettese ként is ténykedem, 4 éve pedig a Sárvári Bíróságon ülnöki megbízatást is teljesítek.

Összefoglalva a pályán eddig eltöltött éveket, úgy érzem, hogy a nagy odafigyelést, kreativitást és kézügyességet igénylő munka mellett érdemes kitartani, és a fiatalokat is csak bátorítani tudom, hogy válasszák ezt a foglalkozást, és ne féljenek az esetleges önálló munka nehézségeitől.

»RO-LÓ

Megkérdeztük » válaszoltak Csatlakozzunk az unióhoz?

» KÉRDEZ: TOMBOLY ÁGNES

» FOTÓ: VÖLGYI LÁSZLÓ

Németh Tibor, Sárvár

Véleményem szerint nem lesz annyi előnye annak, ha az Európai Unióhoz csatlakozunk, mint amennyiről hallunk nap mint nap. Ez a propaganda része, de fel kell készülnünk arra is, hogy a csatlakozás hátrányokkal is fog járni. Félek attól, hogy azok, akik gazdagok, még gazdagabbak lesznek, akik szegények, azok pedig még szegényebbek 2004 után. Ennek ellenére magam is igennel fogok voksolni áprilisban, és bízom abban, hogy a többség is így tesz majd. Országunk előrelépése érdekében kell így tennünk.

Boznánszky László

Az Európai Unióhoz való csatlakozásunkat helyeslem, szerintem azonban még nem készültünk fel erre a lépésre. Keveset tudunk az unió belső működéséről és szabályairól. Úgy gondolom, az én generációm inkább a csatlakozás hátrányaival fog szembesülni, az előnyöket inkább majd a gyerekeim élvezhetik. Sajnos a hazai árak sokszor már elérik a nyugati országokét, viszont béreink attól messze elmaradnak. Az uniós csatlakozás egykét év múlva erre megoldást hozhat. A jövőt tehát számunkra is az Európai Unió jelenti.

Kovács Dénesné, Vönöck

Természetesen az uniós csatlakozás mellett állok. Családom minden tagja elmegy áprilisban a népszavazásra, és igennel fogunk voksolni. Szerintem az emberek többsége hozzám hasonlóan gondolkodik, 80:20 százalékos arányra tippelek, ennyivel fog az igen győzni. Sok mindent hallani arról, milyen jó és rossz következményei lesznek annak, ha uniós tagok leszünk, de ezek inkább a gyerekeim életét fogják jobban befolyásolni. Emellett úgy gondolom, Magyarország az Unión kívül nem tudna továbblépni.

Tölgyszéki Hedvig

Támogatom, elsősorban a kisgyermekem miatt, a csatlakozás előnyeit ő fogja igazán élvezni. Az Unió nemcsak biztos demokráciát, liberalizmust és emberi egyenlőséget nyújt majd mindenkinek, hanem általa országunk egy fejlett és egységes gazdasági tömbbe kerülhet. Igaz, az én életemet valószínűleg nem fogja befolyásolni, hogy 2004-től hazánk az Európai Unió tagja lesz, gyermekem előtt azonban rengeteg új lehetőség nyílik. Nem kételkedem abban, hogy a népszavazáson az igenek aránya lesz a nagyobb.

» Egészségügyi SZOLGÁLAT

Áprilisi központi orvosi ügyelet (Csontváry Patika, telefon: 95/423-742)

1. kedd	**dr. Gájer Tatjána**	Tompa Kálmánné
2. szerda	**dr. Szabó Ildikó**	Karádi Ferencné
3. csütörtök	**dr. Pánykó Magdolna**	Horváth Katalin
4. péntek	**dr. Kassas M. Khaled**	Tompa Kálmánné
5. szombat	**dr. Pánykó Magdolna**	Karádi Ferencné
6. vasárnap	**dr. Márton Katalin**	Horváth Katalin
7. hétfő	**dr. Gájer Tatjána**	Tompa Kálmánné
8. kedd	**dr. Schrott Olga**	Karádi Ferencné
9. szerda	**dr. Nagy János**	Horváth Katalin
10. csütörtök	**dr. Pánykó Magdolna**	Tompa Kálmánné
11. péntek	**dr. Kovács Zoltán**	Karádi Ferencné
12. szombat	**dr. Pánykó Magdolna**	Horváth Katalin
13. vasárnap	**dr. Nagy Ildikó**	Tompa Kálmánné
14. hétfő	**dr. Szabó Ildikó**	Karádi Ferencné
15. kedd	**dr. Márton Katalin**	Horváth Katalin
16. szerda	**dr. Gájer Tatjána**	Tompa Kálmánné
17. csütörtök	**dr. Pánykó Magdolna**	Karádi Ferencné
18. péntek	**dr. Kiss Imre**	Horváth Katalin
19. szombat	**dr. Kovács Zoltán**	Tompa Kálmánné
20. vasárnap	**dr. Mesterházy Zsuzsanna**	Karádi Ferencné
21. hétfő	**dr. Schrott Olga**	Horváth Katalin
22. kedd	**dr. Kovács Zoltán**	Tompa Kálmánné
23. szerda	**dr. Nagy János**	Karádi Ferencné
24. csütörtök	**dr. Pánykó Magdolna**	Horváth Katalin
25. péntek	**dr. Tőzsér Mária**	Tompa Kálmánné
26. szombat	**dr. Pánykó Magdolna**	Karádi Ferencné
27. vasárnap	**dr. Kassas M. Khaled**	Horváth Katalin
28. hétfő	**dr. Szabó Ildikó**	Tompa Kálmánné
29. kedd	**dr. Schrott Olga**	Karádi Ferencné
30. szerda	**dr. Bérdi Gusztáv**	Horváth Katalin

Április 11-én továbbképzés miatt 8 órától nagyügyelet lesz.

Éljen április elseje!

Április elseje alkalmából egy viccet akartam leírni ide a lapba, de a szerkesztő nem engedélezte, mert hogy szerinte disznó. Pedig hát jó vicc vót ám, meg nem is disznó annyira. Az a címe, hogy Memória.

Arru szól, hogy három öregember panaszkodik egymásnak. Mindegyik igyekszik túllicitálni a másikat. Aszongya az egyik: én má alig hallom meg, amit mondanak. Amiko a hallás romlik, az a legborzasztóbb. Az semmi, mongya a másik, én meg nem is látom, ki beszél hozzám. Amiko a látás romlik, az a legborzasztóbb. Erre megszólal a harmadik, a legvényebb: ne is mongyátok! A minap mondom az asszonnak, csináni kéne valamit. Erre aszongya nekem, ugyan má, te vén kujon, hiszen az előbb hattad abba! Amiko a memória romlik, az a legborzasztóbb.

Hát ezt akartam én megírni, ha azt hatták vóna. Mer mondom, van, aki még nem hallotta, oszt esetleg nevet rajta. Vagy nem. Meg még azt is akartam mondani, hogy kedden vigyázzanak ám, bele ne léptessék magukat ollanba, amibe nem akarnak, mert hamar azt mongyák ám, hogy „április bolondja".

Április elseje tiszteletére írta vóna:
VÖLGYI LÁSZLÓ

Tovább menetel a férfi kézilabdacsapat

Az előrehozott győztes mérkőzés és az első hivatalos tavaszi fordulóbeli siker után a bajnoki tabella listavezetője, az ELMAX Pápa látta vendégül a CVSE-Celli Festék férfi kézilabdacsapatát. *Mátés István* együttese egy nagyszerű iramú, fordulatos mérkőzésen elhozta az egyik bajnoki pontot Pápáról, és ezzel folytatta remek szereplését az idei bajnokságban.

ELMAX PÁPA – CVSE-CELLI FESTÉK 29:29 (15:16)

Pápa, 300 néző, NB II-es férfi bajnoki kézilabda-mérkőzés. Vezette: Balaskó, Jüngling.

CVSE-Celli Festék: Dénes – Tóth (3), Pozsonyi (10), Sali (4), Lendvai (3), Csitkovics (3), Gubián (6). Csere: Horváth (kapus), Ludvig, Kormos, Jakab, Bakonyi, Koronczai. Edző: Mátés István.

Igazi rangadóvá vált a szomszédvári csapatok mérkőzése, a celliek nem ijedtek meg az eddig százszázalékos Pápától. Az első félidőben felváltva vezettek a csapatok, majd meglépett a Pápa, főleg 3 gólos előnyökre tettek szert. 13:10-es hazai vezetésről fordítani tudott a CVSE, és a félidő végére egygólos vendégvezetéssel vonulhattak pihenőre a játékosok. A második játékrész első 8 perce a hazaiaké volt, azután váltott vezetéssel folytatták a csapatok. Két gólnál nagyobb előnyt nem mutatott az eredményjelző tábla. 29:28-as pápai vezetésnél 2 perccel a vége előtt egyenlített a celli együttes, és a mérkőzés végéig már nem született gól. Óriási fegyvertény a CVSE-Celli Festék részéről a pontszerzés, ami a mérkőzés képe alapján teljesen megérdemelt. Ifjúsági mérkőzésen 30:23-as celli győzelem született. A következő fordulóban a CVSE-Celli Festék csapata Alsóörsön lép majd pályára.

A CVSE-Celli Festék női csapata idegenben, Körmenden kezdte meg szereplését a tavaszi szezonban. Az első fordulóban, a szomszédvári összecsapáson nem sikerült a pontszerzés *Molnár János* együttesének. A második fordulóban Bük együttese vendégeskedett Celldömölkön, és a védekezésben az első összecsapáshoz képest sokat javuló hazai gárda magabiztosan gyűjtötte be a két bajnoki pontot.

KÖRMEND – CVSE-CELLI FESTÉK 32:31 (17:14)

Körmend, 100 néző, NB II-es női bajnoki kézilabda-mérkőzés. Vezette: Simon, Baraksó.

CVSE-Celli Festék: Szabó – Kertész (8), Szomorkovits L. (10), Szomorkovits A. (4), Geiger (2), Tóth (7), Viszló. Csere: Péti (kapus), Hende, Bödör, Foglszinger. Edző: Molnár János.

A hazai együttes a tabella hátsó felében helyezkedett el a mérkőzés előtt. Sajnos a csapatok közötti, a tabellán látható különbség ezen a mérkőzésen igazán nem érződött. A Körmend támadásai lendületesek voltak, a celliek védekezésben pedig állva várták őket. Így a nagy sebességkülönbség miatt rendszerint góllal fejeződtek be a hazai támadások. A lőtt gólok számával elégedett Molnár János edző, de a védekezésben és a kapusposzton nyújtott teljesítménnyel nem.

CVSE-CELLI FESTÉK – BÜK TK 28:17 (13:6)

Celldömölk, 100 néző, NB/II-es női bajnoki kézilabda-mérkőzés. Vezette: Husz, Kálmán.

CVSE-Celli Festék: Szabó – Kertész (8), Szomorkovits L. (3), Szomorkovits A. (4), Geiger (5), Tóth (5), Viszló (3). Csere: Péti (kapus), Bödör, Csete, Balogh, Hende.

Az első fordulóhoz hasonlóan ismét szomszédos együttesek csaptak össze, mindkét városban nagy hagyománya van a kézilabdának. Az őszi fordulóban idegenben győzni tudott a celli gárda, és hazai pályán is meg szerette volna ezt ismételni. Főleg azért, mert a Körmend ellen nem sikerült a pontszerzés, és a végső elszámolásnál ezekre a pontokra még nagy szükség lesz. A mérkőzés szerencsére nem adott aggodalomra okot, hiszen a CVSE-Celli Festék mind mentálisan, mind akaratilag, mind pedig játékban felülmúlta ellenfelét. Már az első félidőben 7 gólos előnyre tettek szert a celliek, ezt még 4-gyel növelték a mérkőzés végére. Sokat javult az előző héthez képest a védekezés és a kapusteljesítmény, összhang volt a játékosok között. Ez meghozta a gyümölcsét, a magabiztos győzelmet. A következő fordulóban Alsóörsön szerepel a női csapat.

»VASS VERA

Asztalitenisz

CVSE-Mávépcell – Tatabánya 9:9

Celldömölk, NB I/B-s férfi mérkőzés.

A tabellát vezető hazaiak és a második helyezett Tatabánya között hatalmas küzdelemben alakult ki a döntetlen. Ez az eredmény végül is a celli csapatnak kedvez, mert így megtartották hárompontos előnyüket az őket üldöző tatabányaiak előtt.

Győztek: Vimi Roland (3), Petrovics Péter (3), Bárány Zsolt (2) és a Vimi-Petrovics páros.

CVSE-Mávépcell II. – Herend 8:10

Celldömölk, NB II-es férfi mérkőzés.

A celli csapatot üldözi a balszerencse, ez volt a hatodik 10:8-as vereségük.

Győztek: Ölbei Péter (3), Máthé Gyula (2), Teket Attila (2) és a Teket-Tamás páros.

***

Erzsébeti Hajós – CVSE-Mávépcell 9:9

Budapest, NB I.B-s férfi mérkőzés.

A celli csapatban újabb fiatal mutatkozott be Lukács Balázs személyében. Bár tiszteségesen helytállt az ifjúsági korú játékos, győzelemre nem volt esélye a jó erőkből álló erzsébetiek ellen. Ezért értékes elsősorban a döntetlen eredmény.

Győztek: Vimi Ronand (3), Bárány Zsolt (3), Petrovics Péter (3).

Nagymányok – CVSE-Mávépcell II. 4:14

Nagymányok, NB II-es férfi mérkőzés.

A celliek magabiztosan hozták el a két bajnoki pontot a sereghajtó otthonából.

Győztek: Teket Attila (4), Ölbei Péter (3), Máthé Gyula (3), Tamás László (2), a Teket-Tamás és az Ölbei-Máthé páros.

»-VL-

Sporthumor

Beszélget Pistike egy fradistával:
- Mondd! Te szereted a bátyádat?
- Nem, mert mindig megver.
- És a szomszéd fiút?
- Őt se szeretem, mert ő is mindig megver.
- Hát akkor kit szeretsz?
- Az Újpestet! Mert az soha senkit nem ver meg.

Egy sima, egy fordított

CVSE-Antók FC–FC Tatabánya 2-0 (0-0) Celldömölk, március 15. 600 néző. NB I/B bajnoki labdarúgó-mérkőzés. Vezette: Gergely Sándor (Kepe, Varga II. L.).
Celldömölk: Baji – Orovecz, Dobos, Takács B., Lengyel – Pintér (Németh 88. p.), Jáger (Csernák 90. p.), Tóbiás, Marius – Takács Sz., Csíkvár (Hollósi 80. p.) *Edző:* Sebestyén Attila.
Tatabánya: Kovács A. – Hosnyánszky (Balogh 78. p.), Mokrickij, Hornyák, Duli – Deme (Szalczinger 64. p.), Dupai, Weisz, Vejmola – Vincze I. (Pajor 64. p.), Tóth Z. *Vezetőedző:* Török József.
Góllövők: Tóbiás az 55. és Marius a 80. percben. **Jók:** Baji, Dobos, Takács B., Orovecz, Tóbiás, ill. Duli, Weisz, Vincze. **Sárga lap:** Csíkvár (rácsúszott Dulira) a 15., Tóbiás (túlzott gólörömért) az 55., illetve: Vejmola (reklamálásért) a 90. percben. **Szögletarány:** 4:3 (4:0).

Monor Sáma SE–CVSE-Antók FC 2-0 (1-0) Monor, március 22. 150 néző. NB I/B bajnoki labdarúgó-mérkőzés. *Vezette:* Medovarszki István (Medovarszki J., Szpisják).
Monor: Kisnémeth – Kajli (Bokros P. 74. p.), Zila, Flórián, Mihalik – Csőke, Tejnóra, Kerepeszki, Danyis – Lengyel R. (Bokros S. 90. p.), Sidó (Varró 83. p.). *Vezetőedző:* Gubucz László.
Celldömölk: Baji – Orovecz, Dobos, Takács B., Szöllősi – Marius (Németh 61. p.), Pintér, Tóbiás, Lengyel M. – Takács Sz., Csernák (Hollósi 46. p.). *Edző:* Sebestyén Attila.
Góllövők: Lengyel R. a 13. és Kerepeszki a 87. percben. **Jók:** Kerepeszki, Lengyel R., Zila, Csőke ill. senki sem. **Sárga lap:** Kajli (Buktatta Lengyel Miklóst) az 52. percben. **Szögletarány:** 10:1 (6:1).

A hazai, Tatabánya elleni mérkőzésen sem játszott fényesen a celli csapat, de Monoron a Vincze Piluék elleni teljesítményét is sikerült alul múlni az együttesnek. Baji, Hollósi és Takács Béla játékán kívül még a közepes színvonalat sem tudták a többiek megütni. Ezért nem csoda, hogy edzőjük úgy nyilatkozott a csapat teljesítményéről, hogy „ha nálunk volt a labda, sírógörcsöt kapott szegény." Amennyire örültek a szurkolók annak, hogy a Tatabánya továbbra is nyeretlen maradt a celliek ellen, annál jobban elkeseredtek, hogy az immár nyolcpontos Monor csapata négy pontot tudott a celli csapattól szerezni, tehát velük szemben Csernákék maradtak nyeretlenek. A fenti két találkozón a bajnokság három leggyengébb csapata mérte össze tudását, melyből csak három ponttal sikerült növelni a csapat pontjainak számát. A következő fordulóban szünnapos lesz Sebestyén Attila csapata, így talán a Bük elleni vasi rangadóra az edző talpra tudja állítani együttesét. Úgy legyen.

»- TIM -

MARIAN MARIUS

NB I/B 19. forduló mérkőzés eredményei: március 15. Kaposvár-Fót 1-1, Pécs-Százhalombatta 1-1, Nyíregyháza-Szolnok 4-2, Balassagyarmat-Diósgyőr 0-1, március 16. Bük-Monor 5-0, Hévíz-LFC-Haladás 0-1, Rákospalota-Kecskemét 2-0. Szabadnapos: BKV Előre. A Vasas csapatát visszaléptették, így a forduló száma 19. lett.

NB I/B 20. forduló mérkőzés eredményei: március 22. Szolnok-Hévíz 1-1, Százhalombatta-Nyíregyháza 5-3, Kaposvár-Pécs 2-0, Tatabánya-Fót 2-2, Diósgyőr-BKV Előre 2-2, LFC-Haladás-Rákospalota 2-1, március 23. Pápa-Balassagyarmat 1-0. Szabadnapos: Bük.

NB I/B 21. forduló mérkőzései: március 28. Vasas-LFC-Haladás, március 29. Pécs-Tatabánya, Kaposvár-Nyíregyháza, Balassagyarmat-Kecskemét, Diósgyőr-Pápa, március 30. BKV-Előre-Bük, Fót-Monor, Hévíz-Százhalombatta, Rákospalota-Szolnok. Szabadnapos: Celldömölk.

NB I B 22. forduló mérkőzései: április 4. Százhalombatta-Rákospalota, április 5. LFC-Haladás-Balassagyarmat, Szolnok-Vasas, Kaposvár-Hévíz, Tatabánya-Nyíregyháza, Monor-Pécs, Kecskemét-Diósgyőr, április 6. Bük-Celldömölk 16.30 órakor, Pápa-BKV-Előre. Szabadnapos: Fót.

Az NB I/B állása

1. Pécs	21	12	8	1	36-13	44
2. LFC-Haladás	21	11	6	4	30-13	39
3. Bük	20	11	5	4	35-15	38
4. DVTK	20	11	3	6	37-28	36
5. REAC	21	10	5	6	36-27	35
6. Nyíregyháza	21	10	4	7	43-34	34
7. Százhalombatta	21	8	7	6	33-31	31
8. B-gyarmat	21	9	3	9	32-34	30
9. Hévíz	21	8	4	9	32-35	28
10. Pápa	20	8	3	9	30-30	27
11. Kaposvár	21	7	6	8	26-26	27
12. Fót	21	7	5	9	27-32	26
13. Szolnok	21	8	2	11	30-36	26
14. Vasas	18	6	6	6	19-20	24
15. Kecskemét	20	6	6	8	24-28	24
16. Celldömölk	21	6	4	11	17-32	22
17. BKV Előre	20	6	3	11	30-38	21
18. Tatabánya	21	5	6	10	22-33	21
19. Monor	20	2	2	16	15-49	8

Ú» Kemenesalja

CELLDÖMÖLK VÁROS ÖNKORMÁNYZATÁNAK LAPJA
MEGJELENIK KÉTHETENTE
FELELŐS KIADÓ:
Fehér László polgármester
FELELŐS SZERKESZTŐ:
Tulok Gabriella
A SZERKESZTŐSÉG TAGJAI:
Káldos Gyula, Molnár Gábor, Nagy Antal, Tömböly Ágnes, Völgyi László (nívódíjas), **Horváth Lajos** (örökös tag)
MUNKATÁRSAK:
Fonyó Roberta, Mihók Tamás, Németh Ibolya, Rozmán László, Szabó László, Szigethy Teodóra, Tarrósy Imre, Vass Veronika
SZERKESZTŐSÉG:
9500 Celldömölk, Szentháromság tér 1.
Telefon: 95/420-110
E-mail: ujkemenesalja@freemail.hu
LAPTERV:
Horváth Attila
NYOMDA:
Sába Druck Sárvár
ISSN 0865-1175

Országos kitüntetés Tarczi Ferencnek

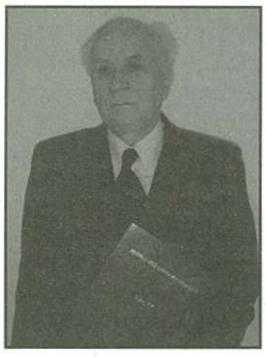

Március elején Gödöllőn, a Szent István Egyetemen a Magyar Postagalamb Szövetség 120 éves jubileumi ünnepségén Tarczi Ferenc a Magyar Postagalamb Sportért kitüntetés arany fokozatát kapta több évtizedes munkája elismeréseként.

Tarczi Ferenc személye közismert Celldömölkön, nem csak a galambászok között. Hosszú ideig, egészen nyugdíjba vonulásáig a kereskedelemben dolgozott. A galambászattal még 18 éves korában jegyezte el magát, amikor 1950-ben megalakult a városban a Postagalambsport Egyesület, és őt választották elnöknek. 46 éven át látta el ezt a feladatot, ez idő alatt szinte minden szabadidejét a galambsportnak szentelte. Amellett, hogy az egyesület elnöke volt Cellben, több komoly funkciót is betöltött. Többek közt a Nyugat II. Versenykerület versenybizottságának elnöke, 1967-ben alapítója és elnöke az úgynevezett II. Röpcsoportnak, 1991-től pedig a Nyugat-dunántúli Versenykerület titkára, és még mellette nagyszerű versenyző is volt. A most 70 éves Tarczi Ferenc 1996-ban mondott le a tisztségéről, s helyére a fiát, ifj.Tarczi Ferencet választották. Az említett kitüntetés arany fokozatát összesen tízen kapták meg az országban. Az egyik – biztos, hogy – méltó helyre került.

»VÖLGYI L.

Világversenyen táncoltak

16 ország közel 180 párosa versengett március 1-jén a franciaországi Nimesban megrendezett Rock and Roll Világkupán. A magyar nemzeti válogatottban három celldömölki táncospár szerepelt. A junior kategóriában *Smidéliusz Dániel* és *Mészáros Zsófia* első alkalommal szerepelt a válogatottban, a magyar ranglista 8. helyéről kaptak meghívást a keretbe. A világversenyen az izgalom ellenére is helytálltak, a 40. helyen végeztek. A verseny után korcsoportjukban a 149 páros közül a világranglista 94. helyén állnak. *Szabó Zsolt* és *Horváth Anett* többszörös magyar válogatottak. Nimesban is az elvárásoknak megfelelően szerepeltek, bár Zsolti a verseny előtti napon belázasodott. A negyeddöntőig jutottak, végül a 21. helyen zártak. Ők a világranglista 22. helyén állnak. A legjobb eredményt a serdülő kategóriában *Németh Gergő* és *Stubán Dalma* érték el. A 41 versenyző páros között a selejtezők során a 2. helyen álltak, ebben a körben megelőzték a későbbi világbajnok szlovák párost. Gergő és Dalma a középdöntőig voltak versenyben, végül a kiváló 11. helyet szerezték meg. Jelenleg 110 párosból a világranglista 52. helyén állnak.

A táncosok és edzőjük, *Koszogovits Norbert* köszönik a támogatóik segítségét, hiszen nélkülük nem jutottak volna ki a világversenyre.

SZÉP SIKEREKET ÉRTEK EL A CELLDÖMÖLKI ROCKYSOK A MAGYAR NEMZETI VÁLLOGATOTTBAN

Hírek

BORVERSENY

Április 12-én a Krisztina csárdában tartja a Ság hegy-Kissomlyó Hegyközség a soron következő borversenyét, ami megelőzi a borvidéki borversenyt. Ötszáz forintos nevezési díjjal lehet háromszor 0,75 literes palack bort benevezni. 7-8-án 12 és 14 óra között lehet leadni a borokat a helyszínen. A leadott mintáknál ingyenesen laboratóriumi vizsgálatot végeznek, meghatározzák a szabad kénessavszintet és a bor savtartalmát. 9-én 11 órakor fizetés ellenében azok is elvégeztethetik a vizsgálatokat, akik nem neveznek bort a versenyre. A borverseny 12-én 11 órakor kezdődik, az eredményhirdetést a tervek szerint a tavalyi évhez hasonlóan a Kemenesalja Expón tartják.

ARANY A STÚDIÓSOKNAK

Országos arany minősítést kapott a Soltis Lajos Színház stúdiósainak előadása az előző hétvégén Vasváron rendezett regionális színjátszó-találkozón. A csoport arany minősítésén kívül rendezői és színészpedagógusi munkájáért a zsűri különdíjban részesítte Pápai Lászlót, a darab rendezőjét, a stúdiósok tanárát.

DÖNTŐBEN A CELLI TORNÁSZLÁNYOK

Március 7–8-án városunkban rendezték meg a diákolimpia területi döntőjét torna sportágban. A versenyen Győr-Moson-Sopron, Vas, Veszprém és Zala megye 45 csapata küzdött az országos döntőbe jutásért három korcsoportban. A celldömölkiek a Szent Benedek iskola leány csapatai révén az általános iskolások korcsoportjában voltak érdekeltek. Örömünkre mindkét csapatnak sikerült az országos döntőbe jutnia.

A celldömölki csapatok által érdekelt korcsoportokban a következő végeredmény született.

I–II. korcsoport – leány (12csapat):

1. Balatonfüred, Radnóti
2. Celldömölk, Szent Benedek
3. Szombathely, Gotthárd J.

III.–IV. korcsoport – leány (11 csapat):

1. Celldömölk, Szent Benedek
2. Balatonfüred, Radnóti
3. Győr, Fekete I.

A területi döntőből az első két helyezett jutott az országos döntőbe, amit ugyancsak Celldömölkön rendeznek április 10–12-én.

»VÖLGYI

SZALAI SZAKI VASMŰSZAKI BOLTJA

CELLDÖMÖLK, DR. GÉFIN TÉR 7. TEL.: 06 30/209-7535

- Kerékpárok széles választékával – **11.500 Ft-tól 43.000 Ft-ig** várjuk kedves Vásárlóinkat. A kerékpárokat igény szerint felszereljük, díjmentesen üzembe helyezzük.

Építkezők, barkácsolók, figyelem!

- Villanyszerelési anyagok, gépcsövektől kapcsolókon, vezetékeken át a villanyóra-szekrényig nagy választékban, kedvező áron kaphatók.
- Speciális, műszaki vásárlással kapcsolatos igényeit rövid határidőn belül teljesítjük.

Megbeszélés és igénylés alapján felmérés, kivitelezés.

ITT A TAVASZ, JÖN A NYÁR, SZALAI SZAKI ÖNRE VÁR!

BENKŐ FÜRDŐSZOBASZALON

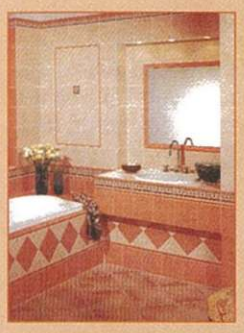

KÍNÁLATUNKBÓL:
Legújabb spanyol csempe- és járólap-kollekciók **2.290** Ft/m² ártól már kaphatók és megrendelhetők.

- hazai és import csempék, padlólapok
- kádak, mosdók, sarokkádak, szaniterek, csaptelepek egyéb fürdőszobai felszerelések
- burkolási segédanyagok, ragasztók, fugázók

SZANITEREK AKCIÓS ÁRON!
Üzletünkben megtalálja a Korall Csempegyár, a Zalakerámia Rt., a Keros és az Imola teljes gyári választékát!
Üzletünkben már megtekinthetők a Zalakerámia legújabb fürdőszoba kollekciói.

Celldömölk, Széchenyi u. 10. WESTEL BOLT mellett! Tel.: 95/424-281

CELLI-UDVARHÁZ BT.

INGATLAN AJÁNLATA:

Celldömölkön 2 szoba, nappalis, összkomfortos családi ház 1600 m² telken eladó. I.ár: 10 M Ft

Celldömölkön 3+2xfél szobás telefonos lakás eladó. I.ár: 9,5 M Ft

Celldömölkön 2+1/2 sz. konvektoros lakás, garázzsal eladó. I.ár: 9.3 M Ft

Celldömölkön 2 szobás, 57 m²-es öröklakás eladó. I.ár: 8,9 M Ft

Celldömölkön 3 szobás csal.ház, közművekkel, garázzsal eladó. I.ár: 12 M Ft

Celldömölkön 3 szobás lakás, összközművel, garázzsal, eladó. I.ár: 9,4 M Ft

Celldömölkön 2 szintes családi ház (4 szoba, +nappali), közművekkel eladó. I.ár: 8,5 M Ft

Celldömölkön 4 szobás, igényes állapotú, összkomfortos családi ház, 2 WC-vel, aknás garázzsal 600 m²-es telken eladó. I. ár: 14 M Ft

Celldömölkön 94 m²-es, 2+3xfél szobás lakás, étkezővel eladó. I.ár: 13,5 M Ft

Celldömölkön 2 szobás, egyedi gázf., csal.ház 40 m²-es, közművesített melléképülettel 1100 m² telken eladó. I.ár: 10 M Ft

Celldömölkön 2 szobás, összközműves csal.ház eladó. I.ár: 7,9 M Ft

Celldömölkön 1+2xfél sz. lakás, telefonnal, kábel TV-vel eladó. I.ár: 7 M Ft

Celldömölk, Mesteri úton, 3,5 ha földterület eladó. I.ár: 300 Ft/m²

Celldömölk belvárosában, 3 szobás, 90 m²-es egyedi gázf., igényesen felújított, kifogástalan állapotú lakás eladó. I.ár: 12,9 M Ft

Celldömölk központjában 25 m²-es üzlethelyiség, mosdóval kiadó. I.ár: 40 000 Ft/hó +rezsi

Celld.-Alsóságon 3 szobás családi ház eladó. I.ár: 7,8 M Ft

Celld.-Alsóságon 2 generációs csal.ház garázzsal eladó.I.ár: 8 M Ft

Kemenesmihályfán 5 db központi fekvésű építési telek eladó. I.ár: 1000 Ft 6 m²

Borgátán 2 szobás családi ház, közművekkel eladó. I.ár: 5 M Ft

Vönöckön 4 szoba+nappalis, bútorozott, kifogástalan áll családiház eladó. I.ár: 12 M Ft

Uraiújfaluban 2 szobás paraszthász telefonnal, kábeltévével eladó. I.ár: 4,2 M Ft

Újdonságok: Nemeskocsban 2 szobás, egyedi gázf., családi ház eladó. I.ár.: 3,5 M Ft. Gércen 2 szobás felújított parasztház, új fürdővel 2000 m² telken eladó. I.ár.: 5,5 M Ft. Gércén 2 sz. felújított csal. ház eladó. I.ár.: 7 M Ft., ugyanitt 2 db építési telek. I.ár.: 2,5 M Ft. Káldon 2 szintes szerkezet kész családi ház, mélygarázzsal, 2000 m² telken. I.ár.: 7,5 M Ft.

Ügyfeleink részére keresünk **Celldömölkön csal. házakat 15 M Ft-ig**, 2 ill. 3 sz. lakásokat.

Szolgáltatásaink: adás-vétel, csere, ingatlankezelés, értékbecslés, jelzáloghitel, holland és osztrák partnerirodákhoz történő kiközvetítés!

Helyszíni ügyintézés, hogy Ön otthonából rendezze ingatlana értékesítését!

Info: 06-30/9938-439, 06-70/316-8752 Cím: Celldömölk, Rákóczi u. 10.
http://www.celli-udvarhaz.hu • E-mail: celli_udvarhaz_ingatlan@yahoo.com

AZ Energizer Magyarország Kft.

által megszervezett kirakat-dekorációs verseny győztese

a Cell-Vas Kft.

Celldömölk, Dr. Géfin tér 5.
Tel: 06-95/420-015
http://cell-vas-kft.internettudakozo.hu

Elektromos fűnyíró 1200 W	18 490 Ft
Elektromos fűnyíró 100 W	14 990 Ft

FŰNYÍRÓ AKCIÓ MÁRCIUSBAN!!

Mega benzines fűnyíró	39 990 Ft
Briggs motoros fűnyíró	46 900 Ft
Fűgyűjtős benzines	48 900 Ft

Folyamatos AKCIÓ-val várja Kedves Vásárlóit a CELL-VAS Kft.!

MAXIMÁLIS ENERGIA, MAXIMÁLIS ÉLETTARTAM
Energizer Energizer

Élet a piacon

A tél után ismét éled a piac, a jó idő beköszöntével egyre többen járnak a csütörtöki vásárra. A sátraknál a vásározók várják a vásárlókat, a sátrak között pedig találkozhatunk az ismerősökkel, akikkel az éppen aktuális híreket is meg lehet beszélni.

»APRÓHIRDETÉS

Toyota Corolla 1,4-es 4 éves, levendulametál színben, kevés km-rel eladó. Érd: 70/319-2728

Celldömölk központjában, egyedi fűtéses, új, 1 szobás lakás igényesnek kiadó. Érd: 06 20/372-3259

Celldömölk központjában (Kossuth L. u. 18.) III. emeleti 1+2 félszobás lakás eladó. Érd: 95/423-563

PÁLYÁZAT

A jánosházi Szent Imre Általános Iskola pályázatot hirdet napközis tanítói és angolnyelv szakos tanári állásra 2003. augusztus 21-ei belépéssel.
A pályázóval szemben támasztott feltételek: megfelelő végzettség, diplomamásolat, kézzel írt önéletrajz, keresztény elkötelezettség, plébánosi (lelkészi) ajánlás.
A pályázat beadásának határideje: 2003. május 31.
Cím: Szent Imre Általános Iskola, 9545 Jánosháza, Ady E. u. 14. Telefon: 06 95/450-103.

FEJES ABLAK KFT.

Téli akció... TROCAL Komfort 4 kamarás profilból

Méret	Nettó ár + 25% Áfa
900x1500 Bkny. ablak	**24.000** Ft + 25% Áfa
1800x1200 Kfny. ablak	**43.000** Ft + 25% Áfa
900x2100 Erkélyajtó	**31.000** Ft + 25% Áfa

Felmérés, leszállítás, beépítés ingyenes nettó 200.000 Ft feletti megrendelés esetén.

Fejes Ablak Kft. 9918
Felsőmarác, Telek u. 14.
Tel./fax: 94/442-246, 442-008
Mobil: 06 30/9897-900

BELTÉRI AJTÓK SZÉLES VÁLASZTÉKÁT KÍNÁLJUK!

AZ AKCIÓNK A MEGJELENÉSTŐL SZÁMÍTOTT 1 HÉTIG TART!

»AJÁNLÓ

» Esemény

Szombathelyi Tavaszi Fesztivál (2003. március 20–29.) Hiába mond mínuszokat és havazást a meteorológus, azért a megye fővárosában beköszöntött a tavasz, mégpedig fesztivál formájában. A tíznapos rendezvénysorozat tartalmas és kellemes szórakozást kínált. Kuriózumnak számító együttesek, művészeti csoportok léptek fel: Tudósok Zenekar, Újdimenzió Műhely, Stenk You Jazzrock Formáció, Mauro Zani fotóművész, Chalil Klezmer duó, Bóbita Bábszínház, Vaskakas Bábszínház, Bakacsi Béla, Katona József Színház, Prowizorka Jazz Band. Még amit „elcsíphetünk" a fesztiválból. Március 28. 19.30 óra, a Nemzeti Filharmónikus Zenekar és Énekkar hangversenye a Bartók Teremben. Vezényel: Kocsis Zoltán. Ezen az estén H. Berlioz 200. születésnapja alkalmából Berlioz: Rómeó és Júlia című dramatikus szimfóniája csendül fel. Március 28–29. 15.00 órától „Tarka képzelet" animációs és kisjátékfilm-fesztivál. A filmvetítések az Örökmozgó Művészmoziban, a beszélgetések a Művészetek Házában lesznek. Március 29. 15.00 órakor Bohócfesztivál a Gyermekek Házában. A gyerekek „bohócjátszóházban" állatfigurákat, hangszereket készíthetnek, ostort fonhatnak, és megtanulhatják az arcfestés fortélyait. Információ: Művészetek Háza Forgó Jegyiroda – Szombathely, Belsikátor 1. 94/511-266

» Film

Gothár Péter: Magyar Szépség (2002–2003) A 34. Magyar Filmszemle fődíját kapta nagyjátékfilm kategóriában. Amit ez a film elmesél, azt másutt, máskor és másként is elmondható történetnek, akár egyetemes alaptoposznak is lehet tekinteni. A perdöntő mégis az, hogy a „Magyar szépség" itt és most, a legszorosabb jelen időben és ebben a térben játszódik, ahol élünk, közelebbről Budapesten. A történet két szomszédos család nemzedéki viszonyainak mélyére próbál ásni. Az ötven felé közeledő szülők és felnőtté váló gyermekeik kapcsolatában ragadja meg azt a kérdést, hogy lehetséges-e egymás megismerése, megértése és támogatása, vagy pedig mindez itt és most végképp kudarcra van ítélve. A film hőse próbál beleszáguldani ifjúkora álmaiba, a szabadságba és a váratlan, képtelen érzelembe, de csak a remény ajtajáig juthat el végül. Nemcsak ő keresi a menekülést, hanem a többiek is, de nincs kiút, mert a bajok előidézői és elszenvedői ugyanazok. Mi történik velük abban a sűrített helyzetben, amikor családi-szerelmi-baráti-szomszédsági és munkaviszonyaikat egyszerre fenyegeti összeomlás? Erre a kérdésre a válasz maga a film... meg kell nézni. Szereplők: Máté Gábor, Udvaros Dorottya, Hábori Gabriella, Fenyő Iván, Börcsök Enikő, Szirtes Ági, Kari György.

»P. HORVÁTH MÁRIA

» Márciusi világnapok

1. A nukleáris fegyverek elleni harc nemzetközi napja
   A polgári védelem világnapja
3. A békéért küzdő írók világnapja
19. A cigányság világnapja
21. A faji megkülönböztetés elleni nemzetközi küzdelem napja
22. A víz világnapja
23. A meteorológia világnapja
24. A tuberkolózis világnapja
27. Színházi világnap