CELLDÖMÖLK VÁROS ÖNKORMÁNYZATÁNAK HETILAPJA ÁRA: 28 FORINT

XIV. ÉVFOLYAM, 25. (318.) SZÁM ✧ 2002. JÚNIUS 27.

ÚJ KEMENESALJA

Nyári akadémia

A Tanítók Apáczai Nyári Akadémiájának programjai zajlanak ezen a héten. A pedagógusok nyári továbbképzésén előadásokat, óraelemzéseket hallgatnak a résztvevők.

Ha végre itt a nyár... ...úgy élvezem én a strandot!

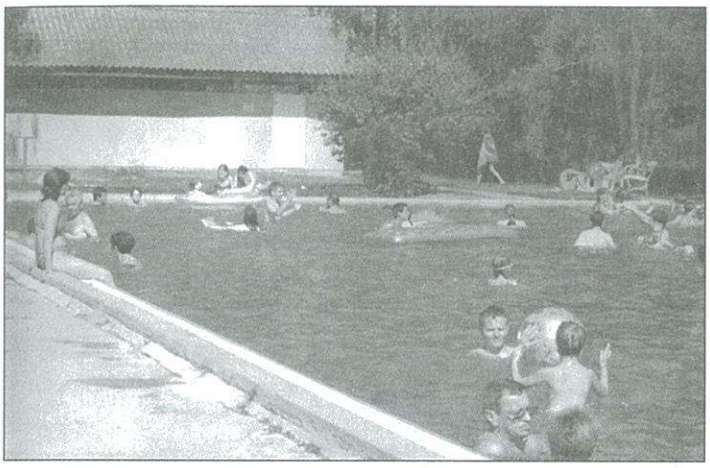

A kánikulában vízközelbe megy, aki csak teheti, erről tanúskodik a fürdők látogatottsága is. Fotósunk a mesteri termálfürdő strandolóit kapta lencsevégre. A vendégek a közel 40 fokos hőséget a fürdő medencéjének vizével próbálták enyhíteni. A szünidő beköszöntével családok, baráti társaságok lubickoltak a hűsítő habokban.

Fotó: **Völgyi L.**

Néptánc, citera, mazsorett

Szentiváni tűzgyújtás

Rakd meg, babám, a tüzet, hadd csapjon a lángja!
Gyönge karjaimat melegítsem nála!
Jöttem is, mentem is, arra jártam én is,
Gyere, kedves angyalom, ugorj egyet te is!

Gyere, babám, tegyél rá, hadd szikrázzon lángja!
Terítsd földre a subád, hadd fekszünk ki rája!
Jöttem is, mentem is, arra jártam én is,
Gyere, kedves galambom, melegedj meg te is!

A szentiváni tűzgyújtás a nyár szokásai között a legjelentősebb. Június 24-én, azon a napon, amikor a nap a legmagasabban jár, legrövidebbek az éjszakák és leghosszabbak a nappalok. A nyári napfordulót valamilyen formában a legtöbb népnél megünnepelték. A középkorban elsősorban egyházi ün-

(Folytatás a 2. oldalon)

Tánc a tűz körül Fotó: **Mogyoróssy Gy.**

Hetyei napok

A XI. Hetyei Nemzetközi Művészeti Napok programjai között Kodály Zoltán emlékhangversenyt rendeznek június 30-án délután négy órakor Egyházashetyén. A koncerten a Hetyei Daloskörön és a Bobai Daloskörön kívül több kórus is bemutatja műsorát. A hangversenyen fellép a művészeti napok kürtzenekara is **Vincze István** vezényletével.

Július 1-jén este hét órakor a művelődési házban **Kovács Péter** „Európában jártam..." címmel tart előadást a koraközépkori festészet, szobrászat, építészet remekeiről.

Fürödjünk!

Kerékpáros kirándulást szervez július 3-án (szerdán) a KMK, úticél a mesteri fürdő. A felnőttek kíséretében kilenc órakor indulnak a gyerekek az egész napos fürdőzésre.

Kitüntetések

A Semmelweis-nap alkalmából az egészségügyben dolgozókat tüntetnek ki június 28-án délután a polgármesteri hivatalban. Ez alkalomból köszöntjük az egészségügyi dolgozókat.

A város gazdálkodása

A város önkormányzatának városfejlesztési, városüzemeltetési és környezetvédelmi bizottsága a közelmúltban számolt be négyéves munkájáról a képviselő-testület tagjainak. A **Nagy Kálmán** által vezetett bizottság éves munkaterv alapján végezte a munkáját, a szükséges esetekben a pénzügyi és gazdasági bizottsággal együtt üléseztek.

Az önkormányzat gazdálkodását, a feladatok ellátását, a fejlesztéseket a bevételek alakulása határozta meg. Elsőrendű feladat volt a lakásépítés, családi házak

(Folytatás a 2. oldalon)

Koncert a sági templomért

Adományokat gyűjtenek

Miklósi András és Megyesi Schwartz Lúcia előadása Fotó: **M. Gy.**

Jótékonysági koncert keretében lépett fel **Miklósi András** orgonaművész, **Megyesi Schwartz Lúcia** operaénekes, valamint **Németh Kristóf** színművész az alsósági katolikus templomban június 22-én délelőtt. A megjelenteket **dr. Koltai Jenő** esperes köszöntötte. Szónoklatából kiderült: a három előadó tavaly már járt Ságon, így örömmel fogadták az újabb meghívást. Az esperestől azt is megtudtuk, hogy a koncert megszervezése valójában nem az ő érdeme volt. A sági hitgyülekezet egyik tagja, **Nagy**

(Folytatás a 2. oldalon)

Szentiváni tűzgyújtás

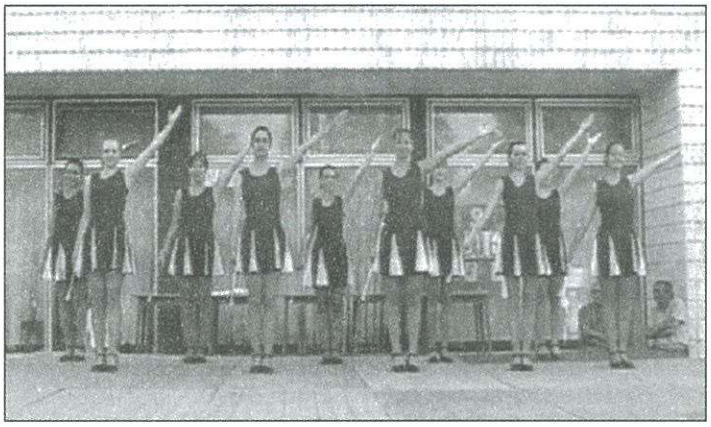

Színpadon a celldömölki mazsorettcsoport Fotó: Mogyoróssy Gy.

(Folytatás az 1. oldalról)

nep, a XV. századtól kezdve a források mint népszokásról emlékeznek meg róla. A tűzgyújtás után a leányok és a legények átugrálták azt. Az átugrás célja részben a megtisztulás volt, részben az, hogy akinek sikerül az ugrás, az férjhez menjen a jövő farsangon.

Sokféle hiedelem is kötődik ehhez a népszokáshoz. A gyerekek üszögöt vittek, és felszúrták a káposztáskertben, hogy a hernyó a káposztát meg ne egye, vagy a vetések közé, hogy a gabona meg ne „üszkösödjék". A tűzugrás alkalmából a tűzbe dobott gyümölcsnek gyógyító erőt tulajdonítottak.

A népszokásnak hódolva, azonban a hagyományokkal szakítva rendezett szentiváni ünnepséget a Kemenesaljai Művelődési Központ június 22-én. Az estet egy modernebb tánc, mazsorettcsoportok bemutatója nyitotta. Régebbi koreográfiákon kívül újabb formációkkal lépett színpadra a Kemenesaljai Művelődési Központ mazsorettcsoportja, melynek tagjai középiskolás lányok. A csoport rendszeres szereplője a városi rendezvényeknek, a környékbeli településeken is fellépnek falunapokon és más szórakoztató rendezvényen. A helyi csoporton kívül bemutatkozott a büki és a vonyarcvashegyi mazsorettcsoport is.

A hagyományos művészeti ágak, a népzene és a néptánc is teret kapott. A celldömölki közönség ismét gyönyörködhetett a Kemenesmagasi Citerazenekar játékában és énekében. Az együttes a népi hangszerrel felidézte a régi mulatságok hangulatát, amit a Kemenesalja Néptánccsoport tovább fokozott. A néptáncegyüttes Palánták utánpótláscsoportja ropta a táncot a színpadon. Addigra már Kovács Ferenc országgyűlési képviselő lángra lobbantotta Szent Iván tüzét, majd táncosokkal együtt a nézők is felvették a ritmust, körültáncolták a tüzet. Ünnepelték a nyarat, a napot, a szerelmet.

Tulok G.

BÁLAZSINEG - BÁLAZSINEG
AGRO 21
mezőgazdasági
gép-alkatrész szaküzlet
Celldömölk,
Nemesdömölki u. 2.
Termékbővítés üzletünkben!
Csavaráruk: Csavarok 6–20-ig
minden méretben, alátétek,
anyák kis- és nagytételben.
Új típusú akkumulátorok
2 év garanciával, régi árakon.
MTZ, IFA, ZETOR
ALKATRÉSZEK
Ékszíjak minden méretben,
akkumulátorok, csapágyak,
olcsó dízelolajok, kéziszerszámok,
szántóeke tartozékok stb.
Nyitva:
hétfőtől péntekig 8.00–16.00
Telefon: 06/30/352-4829,
06/60/376-768
(hétvégi ügyelet is)
BÁLAZSINEG - BÁLAZSINEG

Koncert a templomért

(Folytatás az 1. oldalról)

Gáborné hívta meg és kérte fel a szereplőket, tartsanak rövid műsort a templomban. A szervezésben részt vett **Retzler Péter,** a Gödöllői Művelődési Központ igazgatóhelyettese, **Nagy Dóra,** a hitközség egyik tagja, és **Jakab Tibor.**

Az egyórás előadásra – valószínűleg Németh Kristófnak, a Barátok közt című sorozat népszerű „Gézájának" köszönhetően – sok fiatal is kíváncsi volt, így „Isten háza" pillanatok alatt megtelt, ülőhelyet csak itt-ott lehetett találni. „Romlásnak indult hajdan erős magyar!..." – zendült fel Berzsenyi Dániel Magyarokhoz című versének első, örökérvényű sora, melyet Németh Kristóf mindenkit megdöbbentő átéléssel és hangerővel indított. A színész Reményik Sándor két művét – a Kegyelem és a Békesség Istentől címűt – osztotta

Berzsenyi versét szavalta Németh Kristóf Fotó: Mogyoróssy Gy.

még meg a közönséggel. A különleges akusztikájú templomban szépen csengett Megyesi Schwartz Lúcia előadásában egyebek között az Ave Maria, de Miklósi András ujjai is feledhetetlen hangokat és Bach dallamokat csalogattak elő az orgonából. A tizenhárom zeneművet és a három verset óriási tapsvihar követte, majd az esperes egy-egy jelképes ajándékkal köszönte meg a művészeknek előadásukat a hitgyülekezet nevében, hiszen valóban megfizethetetlen és feledhetetlen élménnyel gazdagodhatott mindenki, aki jelen volt a rendezvényen.

– A koncerten összegyűlt 43 ezer forintnyi adomány a tavaly alapított Szent Miklós Alapítvány számláját fogja gyarapítani. A pénzt a későbbiekben a templom renoválására fordítjuk, ami körülbelül hétmillió forintba fog kerülni – tájékoztatott dr. Koltai Jenő. Az esperes arra a kérdésre még nem tudott választ adni, mikor kezdhetik el a felújítási munkálatokat. Elmondta ugyanakkor még azt, ha tehetik, máskor is otthont adnak hasonló produkcióknak, hiszen ez nem mindennapi lelki élményt nyújt hívőknek és rajongóknak egyaránt. Az előadás után a katolikus plébániahivatalban harapnivaló és innivaló mellett beszélgethettek a művészek rajongóikkal, barátaikkal.

Tömböly Ágnes

A város gazdálkodása, fejlesztése

(Folytatás az 1. oldalról)

építésére telkeket alakítanak ki, és a városközpontban lévő, rossz állapotú bérlakásokat is folyamatosan megszüntetik. A Korona-sarok telekeladása után a Mávépcell Kft. építi be azt, ezért a piacnak új helyet kellett keresni. Elkészült a celli és az alsósági városrészen a szennyvízcsatornahálózat, a beruházás befejezése után az utakat folyamatosan állítják helyre. Korszerűsítették a távhőrendszert, díszkivilágítást kapott a Trianoni-kereszt, elkészült a millenniumi játszótér. Folyamatban van a kórház és a ligeti sportpálya rekonstrukciója, a közvilágítás korszerűsítése, keresik a lehetőséget a romtemplom állagának megóvására, környezetének rendbetételére.

Foglalkoztak a városközpont parkolási rendjének kialakításával, s bár a tarifális parkolási rend bevezetése szükséges lenne, a pénzügyi terv erre nem nyújt lehetőséget. Az anyagi források miatt nem tudta az önkormányzat felvásárolni a két városrész közötti telkeket lakóterületi fejlesztésre. Nincs fejlődés az Ipari Parkban sem, bár a címet megkapta a város, a bizottság véleménye szerint keményen és sokat kell még dolgozni, hogy további cégek települjenek Celldömölkre. Elkezdődött a termálprogram, a szükséges területek megvásárlása után megfúrták a kutakat, készülnek a tervek a celldömölki termálfürdőhöz.

Tulok G.

MEGKÉRDEZTÜK – VÁLASZOLTAK

Kihasználjuk-e a Sághegy adottságait?

Verő József: Véleményem szerint kihasználjuk a Sághegyet. Szerencsére újra megszervezik a Kráterhangversenyt is, ami elég nagy látványosság. Régen szerettük ezt a rendezvényt, és most örülünk, hogy ismét van. Trianoni ünnepségeket is rendeznek, ami nekünk a szomorúságot idézi. Hasznosnak találom a múzeumot is, ahol az emberek megismerkedhetnek a bányaszerszámokkal és a különböző kőzetekkel. Volt, amikor kirándulásokat tettünk a hegyre, figyelgettük a madarakat és az állatokat.

Sükösd József: Szerintem a Sághegy egyáltalán nincs kihasználva. Vannak rendezvények, nagyon jó, hogy újra van Kráterhangverseny, de ez még kevés. A múzeum elég gyatra. Felajánlottunk egyik barátommal más kiállítható, hegyhez tartozó dolgokat, és javasoltuk, hogy legyen nyitva rendszeresen, de eddig még nem venni észre változást. Utakat is építettek, bár még nem mindenhova, ahova kellene. Szőlősgazda vagyok, a szőlőnk a kápolnai oldalon van, és ha eljön a munka ideje, 12 kilométert kell menni, mire odaérek. Jó lenne, ha a hegyet körbevonnák úttal.

Kozák János András: Kemenesmihályfai vagyok, így nem sűrűn járok a hegyre, néha kirándulni szoktunk kimenni a barátokkal. Biciklivel megyünk, így az útnak nagyon örülünk. A Kráterhangverseny szerintem jó program, és vonzza a turistákat. A fiataloknak viszont kevés lehetőségük van a hegyen a szórakozásra. Ha egy együttest hívnának, biztos több fiatalt vonzana. A strandot nagyon várjuk, kíváncsiak vagyunk a kialakítására. Ez olyan fürdő lesz, ami vonzza a kirándulókat. Mi sem járnánk Pápára fürödni, ha lenne itt egy jó strand.

Kovács Sándorné: Büszkék lehetünk rá, hogy van nekünk egy ilyen különlegességünk. Egyedi a hegy, ezért ki lehetne használni, de sajnos nem élnek a lehetőségekkel. A múzeumnak nincs rendes nyitvatartása, pedig sok érdekesség lehet benne. A hangversenyek és a kevés rendezvény jó, hogy van, de még lehetne több program is. Régebben szüretelni szoktunk kijárni. A gyerekek számára lehetne még több rendezvény, lehetne táborokat szervezni. A környezet festői, és így könnyen meg tudnának ismerkedni a növényekkel és az állatvilággal.

Dr. Györkös Péter: Egyáltalán nem használjuk ki a hegyet. Régebben sokszor kijártunk kirándulni, az iskolák vitték a gyerekeket a hegyre, és ott játékokat szerveztek nekik, összekapcsolódott a fiatalság. Szerintem nagyon jó a tanösvény, mert rendesen leírja és bemutatja az élővilágot, amivel találkozhatunk. Az út is ráfért már a városra, összekötő szerepet tölt be. A termálfürdő korlátlan lehetőségeket nyújt. A borversenyek is jelentősebbekké váltak. A hegy egyedülálló, természeti csoda, filmforgatásra is igénybe vették. A Kráterhangversenyt jobban kellene propagálni. Sok ember részt vesz rajta, de még többen eljönnének, ha tudnának róla.

Nagy József: Régen jobban kihasználták a hegyet, mint manapság, több gyereket vittek kirándulni. Biciklitúrákat lehetne most is szervezni. A programok száma kevés. A Kráterhangverseny talán a legjelentősebb rendezvény, de ezen kívül elenyészően kevés a műsor. Az utakat helyrehozták. A termálfürdő nagyon jó lehetőség a fejlődésre, reméljük, több külföldi turistát vonz majd. A legjobb az lenne, ha a strandot és a hegyet össze tudnák hasznosítás céljából kapcsolni. Lehetne olyan túranapokat szervezni, hogy a vendégnek délelőtt megmutatni a hegyet, délután pedig elvinni a strandra.

Szigethy T.
Fotó: **Völgyi L.**

Ezer férfira ezerkilencvenhét nő jut

Fogyást jelez a népszámlálás

Négyszázhetvennel vagyunk kevesebben celldömölkiek a tizenegy évvel ezelőtti állapothoz képest. A népszámlálás adatai szerint a férfiak száma nagyobb arányban fogyatkozott, mint a nőké.

A hivatalos magyar népszámlálások sorozatában a tizenegyedik volt a 2001. évi 1870 óta általában tízévenként, egy esetben kilenc év múltán, legutóbb pedig az előző adatfelvétel – 1990 – óta tizenegy év és egy hónap telt el, ez volt eddig a leghosszabb cenzusközti időszak. A törvény a 2001. január 31. és február 1. közötti éjfélt jelölte ki arra a pillanatra, amelyre vonatkozóan az adatgyűjtés folyt. A tavalyi népszámlálásról még nincsenek végleges adatok, az előzetes eredményeket viszont nyilvánosságra hozták.

Az előzetes adatok szerint az ország népessége némileg meghaladja a 10 millió 197 ezer főt, 1990-hez viszonyítva 1,7 százalékkal csökkent. Celldömölkön a lakónépesség száma 11 591, ez 470-nel kevesebb az 1990-es 12 061-hez képest. A csökkenésben 292 a természetes fogyás, 90-en változtattak lakcímet, 88-nál pedig egyéb ok volt. Országosan tovább folytatódott a nemek arányában a nőtöbblet irányában az eltolódás. Celldömölkön a 11 591 lakó közül 5528 a férfi, 6063 a nő, ezer férfira 1097 nő jut, ez eggyel több az országos átlagnál, az 1096-nál. A népszámláláskor a település lakóegységeinek száma 4494 volt. Ebből a lakások, üdülőegységek száma 4488 – 445 egyszobás, 1788 két-, 1593 három-, 662 négy- vagy többszobás –, a közösségi elhelyezést nyújtó intézeti háztartások száma hat.

A népszámlálások előkészítése során az összeírás teljességének érdekében, valamint az összeírás egységeinek kialakításához 1960 óta az adatfelvételt megelőző évben részletes címjegyzék készül. A múlt évben először az előkészítésen kívül már a felmérésben is szerepel a lakóegységek címjegyzéke, valamint a belterületeken az összeírás körébe nem tartozó címek. Ez Cellben 4497 összeírás körébe tartozó címet, 505 az összeírás körébe nem tartozó címet jelent.

T. G.

Álláshirdetés

A Szent Benedek Katolikus Általános Iskola pályázatot hirdet napközis állás betöltésére.

A pályázat tartalmazza:
a végzettséget igazoló oklevél másolatát,
önéletrajzot,
plébánosi vagy lelkészi ajánlást.

A pályázat beadási határideje: 2002. július 12.

Cím: Szent Benedek Katolikus Általános Iskola
Celldömölk 9500
József A. u. 1.

Czupor Attila
igazgató

Mandolinkíséret a Kalevalához

Író-olvasó találkozón Szente Imrével

„Ha valaki csak versët akar olvasni, në a Kalëvalát válassza. Ha varázslat részese kíván lënni, akkor bizony a nagy finn hőskölteményt. Abból mëgtanulhatja, mi a varázslat és mi annak a módja. Eljuthat a mágia gyökeréig, az írásbeliség előtti szóvarázsig, az énëklésig, a ráolvasásig, a dolgok, hősök, a világ mëgterëmtéséig." Ezekkel a mondatokkal bocsátották útjára az idén kiadott Kalevalát, amit a celldömölki születésű **dr. Szente Imre** költő, kritikus, műfordító fordított le magyarra.

Szente Imre Alsóságon végezte az elemi iskolát, majd tanárként tért vissza, a gimnáziumban magyart és oroszt tanított. Hajdani diákjai azt mondják, a magyart csak úgy lenne szabad tanítani, ahogy ő tanította. Azt is mondják, hogy úgy senki nem énekelte a Sole mio-t, mint ő. Magyart tanított 1956 végétől több országban, Ausztriában, Finnországban, Svédországban is. Magyarra fordította a finnek eposzán kívül Szolzsenyicin Gulagszigetcsoportját, verseket és meséket. Olvasott is fel ezekből, és énekelt is – bár nem a Sole mio-t – a közelmúltban az alsósági iskolában, a könyvhét alkalmából rendezett író-olvasó találkozón.

Szente Imre költő és műfordító

Nem megszokott volt a találkozó. A tanár úr úgy mesélt, mintha csak az előző órai beszélgetést folytatná. Vele szemben egykori kollégák, tanítványok, falubeliek ültek, s aki akkor látta, hallotta először, az is régi ismerősként üdvözölte az embert, akitől minden szó igaz. Aki közben kézbe fogta a mandolint – a Kalevala-beli kantele helyett –, és dalolta az eposz részleteit. „Kalevala-mámorban támolyogtam", írta a legelső Kalevala-fordítás elé, s mintha még mindig abban lenne.

Lássuk akkor a Kalevalát. A fordításával az első finn Kalevala százötven éves jubileumára, 1985-re készült el, és Münchenben adták ki 1987-ben. Tavaly a szombathelyi Berzsenyi Dániel Főiskola uralisztika tanszéke jelentette meg a második kiadást. A Bérczi Géza Kiejtési Alapítvány idei, nagyobb példányszámú s olcsóbb kiadása már könyvesbolti forgalomban is kapható. Különleges ez a fordítás, mert a népnyelv – szerencsére még nem kihalt – jellemzőjét, a kétféle e hangot írásban is megkülönbözteti. Mint ahogy Szente Imre tette, úgy jelöltük ezen írás első bekezdésében mi is a zárt ë és a nyílt e hangokat. Olvassák el újra, figyeljék az ízét. Ugye egyhangú lenne (vagy már egyhangú is) nélküle a nyelvünk. És szegényebb. Szente Imre, aki számos nyelvet bír – latint, angolt, oroszt, svédül az újságokból tanult, a cseremiszt is érti –, hálás a magyar népnyelvnek. A népnyelvtől vett szavakat, fordulatokat találja meg a fordításban az olvasó. A magyar népnyelvben, a magyar néphagyományban is megvannak azok a színek, amelyeket a finn nép életében megtalált a Kalevalát író, összeszerkesztő költő, Löhnrot, aki kétszáz éve született. Szente Imre nyolcvanadik születésnapját tölti be december 22-én. A hangulatos találkozó után a terített asztal mellett erről is megemlékezett a társaság, miközben sorra vette a magyar népdalokat. Mert a varázslat nem csak szó, zene is.

Tanítványok, kollégák, falubeliek a közönség soraiban

Tulok G.

Fotó: **Völgyi L.**

Apróhirdetés

- EURO raklapfelvásárlás. Hívásra házhoz megyünk. Telefon: 06/30/851-5982.
- Celldömölk központjában, téglaépületben 2 szobás lakás kiadó. Érd.: 95/421-457 az esti órákban, 06/20/3310-190 egész nap.
- Celldömölk, Kodály Z. ltp. 1/C szám alatt 3. emeleti, 2 szobás, konvektoros, erkélyes, felújított lakás eladó. Érdeklődni 17 óra után a 95/421-689-es telefonszámon lehet.
- Kemenesmihályfán, a Bercsényi u. 4. szám alatt 3 szobás, fürdőszobás családi ház nagy telekkel eladó. Érd.: 16 óra után Celldömölk, Koptik Odó u. 40. Telefon: 95/421-169.
- Budapesten, a IV. kerületben 1,5 szobás lakás eladó. Irányár: 9 millió forint. Érdeklődni: 06/70/213-1405.

Esti tagozatú gimnázium

A Budakalász Gimnázium, mely országos hálózattal rendelkezik, esti tagozatú gimnázium indítását tervezi Celldömölkön a Berzsenyi Dániel Gimnázium épületében. A gimnázium 4 évfolyamos, érettségivel zárul. Az iskola-fenntartási díj 8000 Ft/tanév.

Bővebb felvilágosítást a (95) 420-049-es és a (95) 421-788-as telefonszámon adnak.

Megérdemelt vakáció

Szeptemberig kiürülnek az iskolák — Fotó: **Mogyoróssy Gy.**

Hivatalosan is kitört a nyári vakáció a többi iskolához hasonlóan a Berzsenyi Dániel Gimnázium tanulói és tanárai számára is. A június 21-ei ünnepélyes tanévzárót délután 3 órától tartották az iskola udvarában. Ezzel 81 negyedikes diák intett örök búcsút az intézménynek. A 12. H osztály hajrázott az utolsó félévben a legjobban, hiszen 4,6-es átlagot produkáltak az idejárók. A nebulók augusztus 31-én térnek vissza ismét a gimnáziumba a 2002/2003-as tanév megnyitójára, az iskolatáskát pedig szeptember 2-án veszik újból hátukra. Ekkor három osztályban 104 gólya kezdi meg tanulmányait. **Tömböly Á.**

Huszonöten jöttek el az egykori osztálytársak közül

Érettségitalálkozó reneszánsz muzsikával

1948-ban még a mai Szent Benedek iskola tornatermének helyén kezdte meg középiskolai tanulmányait az a 41 tanuló (közülük 36-an végeztek), akik a közelmúltban rendezték félévszázados érettségi találkozójukat.

Ötven éve érettségiztek, két év múlva ismét találkoznak

Sokáig nem találkozott az osztály, először 45 év múltán, a celli gimnázium 50 éves évfordulóján jöttek össze, majd 2000-ben, és most az ő 50 éves évfordulójukon. Huszonöten voltak jelen az egykori osztálytársak közül, s legnagyobb örömükre megtisztelte őket osztályfőnökük, Szente Imre tanár úr is.

Az osztály a harmadik és a negyedik tanévben a mostani Ádám Jenő zeneiskola épületébe járt, s itt is érettségiztek, ezért mindhárom alkalommal itt adtak randevút egymásnak. A mostani, jubileumi találkozójukon kilenc társuk már nem lehetett közöttük, a Celldömölkön nyugvók sírjára virág került.

A találkozó egyik szervezője, Sárvári Ica köszöntötte a társakat és a szeretett osztályfőnököt. Visszaemlékezett az akkori oktatási körülményekre, a volt tanárokra, a diákélet jelentősebb eseményeire. 1952-ben az érettségi után tettre készen rebbentek szét a szélrózsa minden irányába Miskolctól Budapesten át Sopronig. Munkájukat becsülettel elvégezték, most az otthon melege várja őket, az unokák, s mint mondták, jó érezni, hogy szükség van rájuk.

Az 50 éves érettségi találkozó kellemes színfoltja volt, az Ádám Jenő Zeneiskola és Művészeti Alapiskola reneszánsz zenekarának fellépése korhű öltözékben. Ezért a kellemes meglepetésért a két társszervező, Baráth Mária és Hegyi Dániel külön köszönetét fejezte ki a zenekar tagjainak, vezetőjének és a zeneiskola igazgatójának.

A Rezgőnyárfa vendéglőben elköltött jóízű ebéd után folytatódtak a véget érni nem akaró beszélgetések. Nagyszerű volt a hangulat, ám amikor a búcsúzkodásra került a sor, bizony könnyesek lettek a szemek. A találkozó résztvevői azzal búcsúztak, hogy két év múlva ismét találkoznak.

Völgyi L.

Olvasótábor és üdülés határon túli gyerekeknek

Pályázatot adtak ki határon túli gyerekek és az anyaország közötti kapcsolat építésére, továbbszövésére. Celldömölk mérlegelt, majd nekivágott a feladat megvalósításának. **Kustos Lászlóné,** a program egyik szervezője elmondta, hogy a Református Egyházközség pályázott a Kapisztrán János Cserkészcsapat, a Celldömölki Evangélikus Ifjúsági Kör, a Berzsenyi Asztaltársaság Ifjúsági Csoportja, a Kresznerics Ferenc Könyvtár, a Berzsenyi Lénárd ÁMK balatonrendesi ifjúsági tábora, az Erdőszentgyörgyért és Határon Túli Magyarokért Alapítvány, Celldömölk Város Önkormányzata és a négy általános iskola közreműködésével. Feltétel volt, hogy csak civil szervezet vagy egyház nevezhet, önkormányzat nem. A maximum pályázható összeg egymillió forint volt, amiből a város százezer forintot nyert.

A fennmaradó összeget más pályázatokból, vállalkozóktól, magánemberek segítségéből és a tárgyi adományokból pótolják. Az Erdőszentgyörgyről és a kárpátaljai Asztélyból érkező vendégeket családoknál szállásolják el, az ételellátást vállalkozók adományozzák. A gyerekek és a kísérők június 29-én érkeznek, és rengeteg program vár rájuk. Lesz olvasótábor, könyvtári programok, kézműves foglalkozások, közös énekek és játékok, filmvetítés, sportdélután, ismerkednek a fővárossal, megnézik a várat, a Parlamentet és az állatkertet. Az ittlétük alatt egy hetet a balatonrendesi táborban töltenek, kevesebb kötött programmal, hajókirándulással és időjárástól függően gyalogtúrával. A találkozás célja a megismerkedés, a barátságkötés és a szórakozás.

Sz. T.

Egészségügyi szolgálat

Központi orvosi ügyelet
Csontváry patika – Telefon: 95/423-742

JÚLIUS

1. hétfő	Dr. Szabó Ildikó	Horváth Katalin
2. kedd	Dr. Márton Katalin	Kurányiné K. Szilvia
3. szerda	Dr. Gájer Tatjána	Karádi Ferencné
4. csütörtök	Dr. Sükösd Éva	Horváth Katalin
5. péntek	Dr. Kovács Zoltán	Kurányiné K. Szilvia
6. szombat	Dr. Kiss Imre	Karádi Ferencné
7. vasárnap	Dr. Márton Katalin	Horváth Katalin
8. hétfő	Dr. Bérdi Gusztáv	Kurányiné K. Szilvia
9. kedd	Dr. Schrott Olga	Karádi Ferencné
10. szerda	Dr. Nagy János	Horváth Katalin
11. csütörtök	Dr. Kovács Zoltán	Kurányiné K. Szilvia
12. péntek	Dr. Gájer Tatjána	Karádi Ferencné
13. szombat	Dr. Kovács Zoltán	Horváth Katalin
14. vasárnap	Dr. Schrott Olga	Kurányiné K. Szilvia
15. hétfő	Dr. Nagy János	Karádi Ferencné
16. kedd	Dr. Szabó Ildikó	Horváth Katalin
17. szerda	Dr. Gájer Tatjána	Kurányiné K. Szilvia
18. csütörtök	Dr. Pánykó Magdolna	Karádi Ferencné
19. péntek	Dr. Mesterházy Gábor	Horváth Katalin
20. szombat	Dr. Pánykó Magdolna	Kurányiné K. Szilvia
21. vasárnap	Dr. Nagy Ildikó	Karádi Ferencné
22. hétfő	Dr. Szabó Ildikó	Horváth Katalin
23. kedd	Dr. Schrott Olga	Kurányiné K. Szilvia
24. szerda	Dr. Nagy János	Karádi Ferencné
25. csütörtök	Dr. Sükösd Éva	Horváth Katalin
26. péntek	Dr. Tőzsér Mária	Kurányiné K. Szilvia
27. szombat	Dr. Pánykó Magdolna	Karádi Ferencné
28. vasárnap	Dr. Mesterházy Zsuzsanna	Horváth Katalin
29. hétfő	Dr. Szabó Ildikó	Kurányiné K. Szilvia
30. kedd	Dr. Gájer Tatjána	Karádi Ferencné
31. szerda	Dr. Nagy János	Horváth Katalin

Celldömölk Város Önkormányzata Képviselő-testületének

19/2002. (III. 27.) sz. rendelete az önkormányzat 2001. évi költségvetésének végrehajtásáról

1/a. sz. melléklet
Intézmények saját bevételeinek alakulása 2001. évben

ezer Ft-ban

	eredeti előirányzat	módosított	teljesítés	telj. %
Műszaki szakközépiskola	3150	20 895	21 201	101,5
Berzsenyi D. Gimnázium	6997	8136	8172	100,4
K.aljai Művelődési Közp.	7797	10 172	10 172	100
Tourinform Iroda	130	2397	2397	100
Városi könyvtár	1306	5043	5043	100
Népjóléti Szolgálat	34 812	38 863	39 083	100,6
Vörösmarty u. Óvoda	5102	6928	6929	100
Szalóky S. u. Óvoda	3930	4646	4779	102,9
Koptik O. u. Óvoda	3920	4470	4704	105,2
Gáyer Gy. Ált. Isk.	21 675	27 689	27 588	99,6
Ádám J. zeneiskola	1378	1778	1998	112,4
Eötvös L. Ált. Isk.	19 135	20 124	20 092	99,9
Berzsenyi L. Ált. Isk.	14 014	19 946	20 274	101,6
Alsósági Óvoda	2720	2957	2971	100,5
Kórház	42 310	50 770	50 497	99,5
Összesen:	168 376	224 814	225 904	100,5

1/b. melléklet
Pénzeszközátvételek a polgármesteri hivatalban 2001. évben

ezer Ft-ban

	eredeti előirányzat	módosított	teljesítés	telj. %
A/ Működési célú átvételek				
1. Államháztartáson kívülről				
Volántól	15 400	15 400	13 200	85,7
Egyszeri keresetkieg.-hez		13 379	13 379	100
Gyermekszív Alapítványtól		-	1500	
Közokt. alapítvány támog.		3050	3050	100
Polg. véd. tám.		300	300	100
Turizmus Rt. támogatása				
Összesen:	15 400	32 479	31 649	97,5
2. Államháztartáson belülről				
okmányirodához	7200	8718	8718	100
alapfokú feladatra	4700	4700	5890	125,3
körjegyzőséghez	2300	2300	2300	100
mozgáskorlátozottak tám.		2207	2207	100
gyermektartásdíjhoz tám.		513	545	106,3
otthonteremtési tám.		830	830	100
vidékfejl. menedzser		1500	1500	100
alkalmazásához tám.		1500	1500	100
Tourinform Iroda műk.-hez		80	80	100
Statiszt. Hivataltól népszámlálásra		3920	3552	90,6
logopédia feladatokhoz		340	340	100
jöv.pótló támogatás		4612	4612	100
közhasznú munka tám.		495	495	100
Okt. Min. támog.		595	595	100
Polg. véd. támog.		448	448	100
Szhely Házkezelőségtől		-	247	
ter.fejl. tagdíjak		3154	3283	103
Szoc. ágazat keresetkieg.		750	750	100
idegenforg. támog.		300	300	100
ter.fejl. társ. támog.		120	120	100
érettségi vizsga tám.		569	569	100
kult. rendezvények tám.		2000		
kiállítás támogatása		33	33	100
Összesen:	14 200	38 185	37 414	
B/ Fejlesztési célú átvett pénzek				
1. Államházt.-on kívülről				
Ipari parkhoz	2910	2910	-	
Csapadékcsat.-hoz	20 518	20 518	4866	23,7
Szennyvízcsat.-hoz	13 140	13 140	13 140	100
Sághegyi utakhoz	4000	4000	4500	112,5
Szennyvíztársulattól	8600	8600	9620	111,9
Lakossági közmű befiz.			82	
Sághegyi villanyhoz		1500	1500	100
Sághegyi vízhez lakossági befiz.		3362	3407	101,3
Gázprivatizáció		311 651	311 651	100
Összesen:	49 168	365 681	348 766	95,4
2. Államházt.-on belülről				
Kórház rekonstrukció	58 912	-	-	-
Szennyvízcsat.-hoz	23 000	-	-	-
Szoc. otthonhoz	3548	-	-	-
3 db lakáshoz	15 229	15 229	-	-
5 db lakáshoz	21 840	21 840	21 840	100
utak építéséhez	10 000	10 000	10 000	100
Gáyer isk. felújításhoz	2968	2968	2968	100
Csapadékvezetékhez	11 391	11 654		
Sporttelephez	44 000	44 000		
Téglagyári tóhoz		2945	2945	100
Területfejl. Társ. tám.		150	150	100
Termálprogram tám.		3500		
Összesen:	190 888	112 286	37 903	33,8

2. sz. melléklet
Kiadások

ezer Ft-ban

	eredeti előirányzat	módosított	teljesítés	telj. %
A/ Működési kiadások				
1. Személyi juttatások				
Polgármesteri hivatal	97 796	121 911	121 473	99,6
Intézmények	689 773	720 641	688 065	95,5
Összesen:	787 569	842 552	809 538	96,1

(Folytatás a következő számban)

POSTÁNKBÓL — Köszönet a tanároknak

„Kézen fogott, és megmutatta, hogy milyen szép a mi világunk.

Az Ő szemével kezdtünk nézni, s ma már a magunkéval látunk."

Szeretnék köszönetet mondani a Gáyer Gyula Általános Iskola tanári karának az újság hasábjain keresztül. Elévülhetetlen érdeme van a nevelőknek abban, hogy kislányom be tudott illeszkedni az új közösségbe. Gyermekem érezte azt, hogy a tanárok mögötte állnak, bátorítják. Tanítóitól felragyogott és a pislákoló fény lángra gyúlt. Különösen Kovácsné Hegyi Edit tanárnő türelme és szeretete segítette ebben. Érezte azt, hogy az osztályközösség tagjai figyelmesek vele szemben. Több olyan rendezvényt, kirándulást szerveztek, amely lehetővé tette a barátságok szövődését. Az ilyen alkalmak során kovácsolódtak össze a kis közösségek, alakultak ki a baráti kapcsolatok.

A tanároknak szeretném megköszönni az elmúlt évek hol vidám, hol nehéz munkáját. Köszönöm, hogy nemcsak a tudást közvetítették, hanem példát, jellemet formáltak, életet vittek a könyvekbe, a könyveken keresztül a tanításba.

Múló, sajnálatosan meg nem örökíthető alkotás a tanár életműve. Tanítványok százai visznek magukkal a világba az életműből egy-egy töredéket, élnek és maguk is továbbhatnak egy olyan eszme jegyében, mely ismeri a dolgok belső rendjének, az igazság megismerésének egyetlen útját, mely mind oda torkollik, amit jobb szó híján szépségnek neveznek.

Kitartó munkájukhoz kívánok jó erőt és egészséget.

Smidéliusz Lászlóné szülő

A Berzsenyi gimnázium versenykrónikája

A 2001-2002. tanévben is sokféle színvonalas versenyen és vetélkedőn szerepeltek eredményesen a gimnázium diákjai. A versenykrónikában csak azoknak a tanulóknak (és felkészítő tanáraiknak) a nevét közöljük, akik a megyei versenyeken dobogós helyet szereztek, vagy a megyeinél magasabb szintű megmérettetésen dicséretesen szerepeltek.

A középiskolások legrangosabb versenyén, az Országos Középiskolai Tanulmányi Versenyen (OKTV) **Czirók András** 12. H osztályos tanuló történelem tantárgyból országos 17. helyezett (dr. Lenner Tibor).

Az OKTV II. fordulójába jutottak: biológiából **Király Ildikó** 12. H (Vinter Józsefné), kémiából **Szabó Gábor** 12. B (Móger Józsefné), fizikából **Lócsi Levente** 11. H (Karádiné Pup Ilona, Tinger Vendel).

Az Eötvös Loránd megyei fizikaversenyen I. helyezett: **Lócsi Levente** 11. H (Tinger Vendel, Karádiné Pup Ilona).

Az Eötvös Loránd Általános Iskola (Celldömölk) által szervezett megyei fizikaversenyen I. helyezett: **Mesterházi Sándor** 8. H, **Pál Lénárd** 8. H, **Rózsás Árpád** 8. H (szaktanáruk: Karádiné Pup Ilona); II. helyezett: **Hetényi Gergely** 7. H (Vargáné Kránicz Anna), **Hegedűs Máté** 8. H (Karádiné Pup Ilona).

Az Implom József megyei helyesírási versenyen III. helyezett: **Németh Mátyás** 10. H (Tóth Ágota).

A Szép Magyar Beszéd területi fordulóján I. helyezett: **Kurucz Tünde** 7. H (Tóthné Bali Krisztina).

A Bolyai megyei matematikaversenyen I. helyezett: **Bokányi Imre** 9. H (Karádiné Pup Ilona), **Horváth Milán** 10. H (Karádiné Pup Ilona); II. helyezett: **Remete Sándor** 9. A (dr. Csiszár Tiborné), **Dummel Dániel** 10. H (Karádiné Pup Ilona); III. helyezett: **Mogyoróssy Botond** 10. H (Karádiné Pup Ilona), **Lócsi Levente** 11. H (Karádiné Pup Ilona).

A Vas Megyei Német Nemzetiségi Önkormányzat által meghirdetett fordítói pályázaton II. helyezett: **Újfalusi András** 10. H; III. helyezett: **Szilvágyi Zsófia** 12. H.

Az Országos Német Nyelvi Verseny megyei fordulóján II. helyezett: **Hetényi Gergely** 7. H (Dózsáné Balogh Viola); III. helyezett: **Mesterházi Sándor** 8. H (Molnár Margit).

A Hevesy György Országos Kémiaverseny megyei fordulóján I. helyezett: **Hetényi Gergely** 7. H (Móger Józsefné).

A III. Béla megyei informatikaversenyen I. helyezett csapat tagjai: **Lócsi Levente** 11. H, **Bedy Gergő** 9. H, **Szabó Zoltán** 11. H (Kunyikné Járó Marianna); az egyéni verseny II. helyezettje: **Lócsi Levente.**

A Nemes Tihamér számítástechnikai verseny megyei fordulóján II. helyezett: **Lócsi Levente** 11. H (Kunyikné Járó Marianna).

A Kalandtúra országos szellemi és fizikai vetélkedőn 12. helyezett csapat tagjai: **Rózsás Zsófia, Kreif Zsuzsanna, Horváth Krisztina, Gerencsér Orsolya, Pápa Gyöngyvér, Szigethy Teodóra** (10. H osztályosok, Venczellák András); a 13. helyezett csapat tagjai: **Nagy Dániel, Maráczi Zsolt, Kunyik Veronika, Somogyi Emőke, Szemenyei Eszter, Szíjártó Kornél** (Bors László).

A Gáyer Gyula Általános Iskola által szervezett megyei játékos angol nyelvi fesztiválon III. helyezett csapat tagjai: **Mesterházi Sándor, Pőcze Flóra, Horváth Ramóna, Király Eszter, Illés Zsófia** 8. H (dr. Kassasné Varga Ildikó, Nagyné Maczkó Katalin).

A „Jó tanuló – jó sportoló" mozgalom I. helyezettje: **Gáncs Zoltán** 7. H.

A sportversenyek legjobb eredményei

Országos diákolimpián: 2. **Gáncs Zoltán** birkózás IV. korcsoport (Bors László), 10. **Lutter Tamás** 100 m síkfutás V. korcsoport (Vargáné Kovács Marietta).

Megyei diákolimpián: 1. **Lutter Tamás** 100 m síkfutás V. kcs. (Vargáné Kovács Marietta), 2. **Kunyik Veronika** 400 m síkfutás V. kcs. (Vargáné Kovács Marietta), 3. **Lendvai Gábor** 100 m síkfutás VI. kcs. (Bors László), 3. **Lendvai Gábor** súlylökés VI. kcs. (Bors László), 4. **Heiner Péter** súlylökés V. kcs. (Bors László), 5. **Tarczy Gergő** 1500 m síkfutás V. kcs. (Bors László).

Megyei 3. helyezett a **labdarúgócsapat** V. korcsoportban (Bors László).

Megyei tehetségkutató verseny (atlétika): 1. **Kunyik Veronika** magasugrás (Vargáné Kovács Marietta), 3. **Horváth Krisztián** súlylökés (Kissné Tóth Gabriella), 3. **Németh Adrienn** 400 m síkfutás (Bors László), 5. **Tarczy Gergő** 1500 m síkfutás (Bors László), 6. **Németh Zsolt** súlylökés (Bors László).

Tinódi Kupa (atlétika): 1. **Makkos Lilla** 800 m (Bors László), 1. **Lutter Tamás** 100 m (Vargáné Kovács Marietta), 3. **Dummel Dániel** 100 m (Vargáné Kovács Marietta), 3. **Németh Zsolt** súlylökés (Bors László).

Diáksportnap (megyei), őszi forduló: 2. labdarúgócsapat, 3. leány kosárlabdacsapat; tavaszi forduló: 2. leány kosárlabdacsapat, 3. labdarúgócsapat (Kissné Tóth Gabriella).

Kézilabda kupa a Gáyerben

Többéves szünet után újra kézilabdatornát rendezett a Gáyer Gyula iskola. A kupának különös rangot adott, hogy a határon túlról, a dunaszerdahelyi Magyar Tanítási Nyelvű Alapiskolából is jöttek sportolók. A csapatok felkészültségét igazolta, hogy néha szakadó esőben is színvonalas mérkőzéseket játszottak.

Eredmények

III. kcs. leány: I. Batsányi János Ált. Iskola, II. Dunaszerdahely, III. Gáyer Gyula Ált. Iskola, IV. Szt. Benedek Kat. Ált. Iskola. Legjobb kapus: Németh Vivien (Gáyer). Legeredményesebb játékos: Oros Diána (Dunaszerdahely). Legtechnikásabb játékos: Kondor Vivien (Gáyer).

IV. kcs. leány: I. Dunaszerdahely, II. Gáyer Gyula Ált. Iskola, III. Batsányi János Ált. Iskola, IV. Szt. Imre Kat. Ált. Iskola. Legjobb kapus: Sípos Anita (Dunaszerdahely). Legeredményesebb játékos: Tóth Tamara (Dunaszerdahely). Legtechnikásabb játékos: Csóka Anita (Batsányi).

III. kcs. fiú: I. Dunaszerdahely, II. Batsányi János Ált. Iskola, III. Gáyer Gyula Ált. Iskola. Legjobb kapus: László Bálint (Gáyer). Legeredményesebb játékos: Schweitzbacher Ádám (Batsányi). Legtechnikásabb játékos: Lanstyák Dávid (Dunaszerdahely).

RENAULT
Kishaszonjárművek

Nagy haszon a kishasznokon!
Az ÁFA 20%-át visszaadjuk!

Renault Kishaszonjárművek. Júniusban és júliusban, amennyiben márkakereskedésünkben vásárol Renault Twingo Société, Clio Société, Kangoo Express, Kangoo Express 4x4, hosszított Kangoo Express, Trafic vagy Master kishaszonjárművet, a nettó vételárból 5%-os árelőnyt adunk Önnek. Várjuk márkakereskedésünkben! www.renault.hu

Molnár & Molnár Kft.
9500 Celldömölk, Tó u. 2. Tel./fax: 95/422-302
9600 Sárvár, Hunyadi u. 13. Tel./fax: 95/326-302; Tel.: 30/9979-170 (7–22 óráig)

SPORT

Labdarúgás

Megyei I. osztály

Nagyrákos–Jánosháza 4:2 (2:0) – Ifi 2:3

Megyei II. osztály

A Kemenesalja ismét a megyei I. osztályban

Ölbő–Ostffyasszonyfa 2:3 (1:3), Kemenesmagasi Kemenesi Tej–Ikervár 1:1 (0:0), Nagysimonyi–Szergény 2:2 (1:1), Bő–Kenyeri 1:1 (0:1), Simaság–Kemenesalja 2:1 (0:1), Szeleste-Pósfa–Mersevát 7:2 (4:1)

Tabellaparádé

Megyei I. osztály

1. Uraiújfalu	30	18	6	6	68-32	60
2. P.molnári	30	15	8	7	63-35	53
3. Rábapaty	30	15	7	8	56-42	52
4. Rum	30	15	6	9	66-48	51
5. R.tótfalu*	30	13	11	6	70-52	47
6. Főiskola	30	14	5	11	58-53	47
7. Nádasd	30	13	5	12	39-48	44
8. Vasalja	30	11	7	12	58-55	40
9. R.hidvég	30	11	7	12	54-74	40
10. Körmend	30	12	3	15	60-76	39
11. Jánosháza	30	10	8	12	53-48	38
12. Csörötnek*	30	11	5	14	56-62	35
13. N.rákos*	30	11	5	14	54-60	35
14. Gérce	30	8	8	14	51-62	32
15. Vép	30	8	4	18	44-69	28
16. Táplán	30	6	3	21	38-72	21

* Három büntetőpont levonva

Megyei II. osztály

1. K.alja	30	21	4	5	90-37	67
2. Pecöl	30	20	5	5	85-28	65
3. Sitke	30	20	2	8	63-42	62
4. Ikervár	30	18	7	5	82-45	61
5. Szeleste	30	16	8	6	79-42	56
6. K.magasi	30	14	8	8	58-40	50
7. Bő	30	14	4	12	54-49	46
8. Kenyeri	30	11	12	7	57-48	45
9. O.asszonyfa	30	11	6	13	56-61	39
10. Mersevát	30	10	7	13	74-61	37
11. Hegyfalu	30	10	7	13	60-64	37
12. Ölbő	30	9	6	15	41-61	33
13. Jákfa	30	9	6	15	38-52	33
14. N.simonyi	30	6	1	23	38-110	19
15. Simaság	30	4	2	24	30-101	14
16. Szergény	30	3	3	24	38-102	12

Körzeti bajnokság

1. Csénye	18	13	2	3	61-31	41
2. Hegyhát	18	12	3	3	60-30	39
3. R.sömjén	18	12	2	4	55-27	38
4. Boba	18	9	5	4	31-25	32
5. Káld	18	8	2	8	32-33	26
6. N.kocs	18	7	1	10	47-61	22
7. Izsákfa	18	6	3	9	34-43	21
8. H.peresztegi	18	5	4	9	34-40	19
9. N.keresztúr	18	5	1	12	23-46	16
10. Alsóság	18	0	3	14	16-57	3

Gondolatok a munkáról

A kánikula a nyaralóknak kedvez, azonban vannak olyanok, akik nem tudnak szabadságra menni. Nekik – és persze mindenki másnak – gyűjtöttünk össze néhány gondolatot a munkáról.

A munka törvénykönyve

1. § Amit ma megtehetsz, azt holnap is.
2. § Az, hogy más dolgozik, az nem ok a munkára.
3. § Az elveszett munkakedvet ne keresd.
4. § A munkahely nem kocsma, hogy egész nap ott üljünk.
5. § Aki nem dolgozik, annak nincs hiba a munkájában, tehát jutalmat érdemel.
6. § Az igaz, hogy a munka nemesít, de mi szükségünk nemesekre?
7. § A munka nem fenék, hogy ráverjenek!
8. § A munkához úgy kell hozzáállni, hogy más is hozzáférjen.
9. § Kis munkát kis ívben, nagy munkát nagy ívben kell elkerülni.
10. § Aki nem dolgozik, azt nem érheti baleset.
11. § Amíg csak fizetgetnek, addig csak dolgozgatunk.
12. § Dolgozzanak az idősek, ők már úgyis megszokták.
13. § Dolgozni csak lassan, szépen, ahogy a csiga megy a jégen, úgy érdemes.
14. § Ne kívánd főnököd halálát, segíts neki, hogy önmaga kívánja azt!
15. § Amit ma megtehetsz, ne halaszd holnapra, inkább hagyd holnaputánra, hátha nem lesz már rá szükség.
16. § Az a feladat, amely nem oldódik meg magától 30 nap alatt, nem érdemli meg, hogy foglalkozzanak vele.
17. § Mindenkinek kell, hogy legyen valami hobbija, de nem feltétlen szükséges, hogy az a munka legyen.
18. § A munka élteti az embert, de a pihenés sem ölt még meg senkit.

Munkahely vagy börtön

A börtönben időd nagy részét egy 8x10-es cellában töltöd. A munkahelyeden időd nagy részét egy 6x8-as lyukban töltöd.

A börtönben naponta háromszor kapsz enni. A munkahelyeden naponta egyszer van ebédidőd, és még fizetned is kell a kajáért.

A börtönben kimenőt kaphatsz, ha jó a magaviseleted. A munkahelyeden a jó teljesítményt még több munkával jutalmazzák.

A börtönben tévézhetsz és játszhatsz. A munkahelyedről ugyanezekért kirúgnak.

A börtönben egy őr nyitja és zárja helyetted az ajtókat. A munkahelyeden mágneskártyát kell hordanod, és magadnak kell kinyitnod az összes ajtót.

A börtönben engedélyezik, hogy meglátogasd a családodat és barátaidat. A munkahelyeden még azt sem engedik meg, hogy beszélj velük.

A pilóták is dolgoznak

Torony: Hogy ne csapjon túl nagy zajt, legyen szíves, forduljon 45 fokkal jobbra.

Pilóta: Milyen zajt csaphatnánk mi 35 000 láb magasan?

Torony: Olyan csörömpölőset, mint amikor a 707-esük összeütközik az előttük levő 727-essel!

Torony: Ön most egy Airbus 320 vagy 340?

Pilóta: Egy 340 természetesen!

Torony: Akkor ebben az esetben lenne szíves a start előtt a másik két hajtóművet is bekapcsolni?

Torony: Magasság és helyzet?

Pilóta: 1.80 m vagyok, és bal oldalt elöl ülök.

Torony: Van elég üzemanyaguk vagy nincsen?

Pilóta: Igen.

Torony: Mi igen?

Pilóta: Igen, Uram!!!

Torony: Adja meg, legyen szíves, várhatóan mikor érkeznek.

Pilóta: Hmm... A kedd jó lenne.

Hu-mor-zsák

Kisebbség

A kisebbségi uralom tökéletes példája, ha kisbaba van a háznál.

Hízelgések

– Olyan senki vagy, ha elmennél, azt hinném, többen lettünk.

– Szeresd önmagad, más úgysem szeret!

– Mikor legutóbb valami hozzád hasonlót láttam, lehúztam a WC-n.

– Olyan ronda vagy, hogy az etióp kisgyerek nem meri elvenni kezedből a rántotthúst.

– Miért nem változtatsz a hajadon? Például megmoshatnád!

– Akkora paraszt vagy, ha előrehajolsz, kiesik a föld a szádból.

– Olyan vagy, hogy maszk nélkül mehetnél a busójárásra.

– Adsz egy fényképet magadról? Meg akarom ijeszteni a húgomat.

– Kevés vagy, mint STOP-táblán a szófordulat.

Repülőgépen

Felszállás előtt az utasok már benn ülnek a gépben, amikor elhűlve látják, hogy a kapitány és első pilótája egy-egy vakvezető kutyával, fekete szemüvegben, fehér bottal botladoznak a pilótafülke felé. Persze először mindenki arra gondol, hogy biztos valami tréfa van a dologban, de amikor elindul a gép, az utasok egyre nyugtalanabbá válnak. A hangulat egyre kétségbeesettebb, ahogy közeledik a kifutópálya vége. Mikor már csak néhány méter van hátra, az összes utas egyszerre felsikolt. Ám ekkor a gép hirtelen felemelkedik és megkezdi a repülést. Bent a pilótafülkében megszólal a másodpilóta:

– Tudja, kapitány, mindig attól félek, hogy egyszer későn kezdenek sikoltozni, aztán mind meghalunk...

Büntetés

Én sosem verem meg a kiskutyámat. Ha büntetni akarom, szájkosarat teszek rá és bezárom a kolbászok közé.

Kérdés – felelet?

– Ha a folyóba ugrom, megmentesz, drágám?

– Ha azt mondom, igen, a folyóba ugrasz?

ÚJ KEMENESALJA
CELLDÖMÖLK VÁROS ÖNKORMÁNYZATÁNAK HETILAPJA

Felelős kiadó: MAKKOS ISTVÁN polgármester ○ Felelős szerkesztő: TULOK GABRIELLA
A szerkesztőbizottság tagjai: Káldos Gyula, Molnár Gábor, Nagy Antal, Tömböly Ágnes, Völgyi László (nívódíjas), †Horváth Lajos (örökös tag) ○ Munkatársak: Fonyó Roberta, Kovács Nóra, Mihók Tamás, Németh Ibolya, Szigethy Teodóra, Tarrósy Imre, Vass Veronika
Szerkesztőség: 9500 Celldömölk, Szentháromság tér 1. Telefon: 95/420-110
Nyomás: Antók Nyomda, Celldömölk ISSN 0865-1175