CELLDÖMÖLK VÁROS ÖNKORMÁNYZATÁNAK HETILAPJA ÁRA: 28 FORINT
XIV. ÉVFOLYAM, 4. (297.) SZÁM ✧ 2002. JANUÁR 31.

ÚJ KEMENESALJA

Verses helytörténet

A honismereti munkaközösség A vers mint helytörténet címmel rendez összejövetelt január 31-én (csütörtökön) este hat órakor a könyvtárban. A közösség tagjai kedves verseikből válogatnak.

Korszerűbb postahivatal

Korszerű informatikai rendszert épít ki a Magyar Posta a közeljövőben, melynek első állomása Vas megyében a celldömölki postahivatal. Az új technika bevezetését örömmel fogadták a hivatal munkatársai.

Számítógépes rendszerbe kapcsolódott be a posta Fotó: **Völgyi L.**

Nagy várakozás fogadta a technológiai újítást, melynek során az Integrált Posta Hálózatra kapcsolódott rá az 1. számú postahivatal január 23-án. Mint **Zsuppán Géza,** a Magyar Posta Rt. Soproni Igazgatóságának hálózatüzemeltetési igazgatóhelyettese az integrált rendszer bemutatásakor elmondta, a postai szolgáltatásoknál is az informatikatechnológia a fejlődés alapja, a XXI. században az ő munkaterületük is elképzelhetetlen számítógépes környezet nélkül. Az országos programba kapcsolódva a postahivatalban minden munkahelyre számítógépeket – pontosan tizennégyet –, ezekre postai programot telepítettek. A Celldömölki 1. számú Postahivatal Front Office posta, ahol nemcsak a háttér gépesített, hanem az ügyfeleket is számítógép igénybevételével szolgálják ki. A rendszer kiépítésével a munkatársak modernebb, jobb környezetben dolgoznak, ugyanakkor az ügyfeleknek is sok újdonságot tudnak kínálni. A postahivatalban hat ablaknál várják az ügyfeleket, akik ezentúl minden szolgáltatást egy helyen vehetnek igénybe. Nem kell kétszer-háromszor sorba áll-

(Folytatás a 2. oldalon)

A kultúra napján

A magyar kultúra napja alkalmából Himnusz-mondó versenyt rendeztek Körmenden, a Kölcsey Ferenc Gimnáziumban. A szavalóversenyen az iskoláikat képviselték azok a diákok, akik a Soltis Lajos Színház stúdiójának tagjai. **Bagaméri Ágnes** első helyezett lett, **Bruckner Roland** a harmadik, **Benkő Péter** az ötödik helyen végzett.

Pályázat támogatásra

A korábbi évek gyakorlatának megfelelően a városban működő egyesületek, művészeti csoportok, karitatív szervezetek ez évben is február 15-ig nyújthatják be pályázataikat tevékenységük önkormányzati támogatására.

„Nálad van az élet forrása”

Imahét az ökoumene jegyében

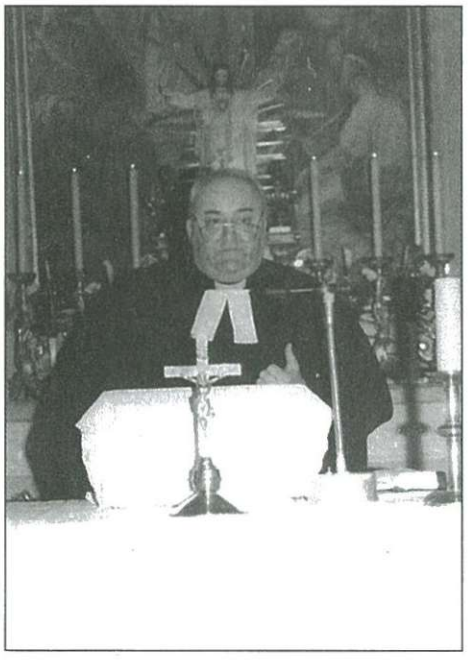

Sághy András evangélikus lelkész hirdetett igét az imahéten Fotó: **Völgyi L.**

Idén január 20-tól 27-ig tartott az ökoumenikus imahét, más szóval az imahét a krisztushívők egységéért. Ennek keretében városunkban 21-én tartották az első szertartást a celldömölki katolikus templomban, ahol **Vető István** evangélikus esperes hirdetett igét. Az alsósági evangélikus templomban **Szentgyörgyi László** református lelkész végezte az igehirdetést, Izsákfán a katolikus templomban **Szakos Csaba** evangélikus segédlelkész, az alsósági katolikus templomban **Sághy András** evangélikus lelkész szólt az egybegyűlt hívekhez.

Az imahét a celldömölki evangélikus templomban ért véget **Szentpály-Juhász Imre** református lelkipásztor igehirdetésével. A ceremónián közreműködött a celldömölki evangélikus gyülekezeti énekkar. A zárónapot világi események is színesítették. Reggel 9 órától a lányok kosárlabdában, a fiúk fociban mérték össze tudásukat négy korcsoportban a Szent Benedek iskola új tornatermében.

Ebben az évben az imahét alapigéje „Nálad van az élet forrása” volt, ami a Zsoltárok

(Folytatás a 2. oldalon)

Munkaügyi paktum

A kemenesaljai kistérség munkaerőpiaci helyzetének javítására foglalkoztatási paktum készül, melynek első megbeszélését január 17-18-án tartották Sitkén.

Európai uniós foglalkoztatáspolitikai eszközzel ismerkedtek két napig Kemenesalja munkaügyi szakemberei, a munkaerőpiacot alakító szervezetek. A foglalkoztatási paktum célja, hogy megállítsák a hátrányos helyzetű kistérség munkaerőhelyzetének romlását. A megbeszélésen, melyet a Vas Megyei Munkaügyi Központ koordinált, **Makkos István,** Celldömölk polgármestere vezetésével részt vettek a kistérségi tanács vezetői, a térség településeinek polgármesterei, a gazdasági egységek és a kamarák képviselői, valamint a középiskolák igazgatói. **Kovács Péter,** a megyei munkaügyi központ igazgatóhelyettese elmondta, hogy először stájerországi tapasztalatokkal ismerkedtek ottani szakemberek beszámolói alapján, majd helyi kezdeményezéseket vetettek fel. Ilyen például az az elképzelés, hogy Jánosházán rehabilitációs foglalkoztatást valósítanak meg. A következő megbeszélés februárban lesz, addig első lépésként a konkrét célokat dolgozzák ki a foglalkoztatási egyezség szereplői számára. **T. G.**

Korszerűsítették a postahivatalt

(Folytatás az 1. oldalról)

ni, mivel a dolgozók saját gépükön mindenféle postai feladatot el tudnak látni. Egy helyen tudják feladni küldeményeiket, illetve elintézni pénzbefizetéseiket is. Újabb szolgáltatások is lesznek, például elektronikus nyomkövetéssel a biztosított küldeményekről néhány percen belül részletes információt tudnak adni, és gyorsabbak lesznek a ma még hosszabb időt igénybe vevő szolgáltatások is az informatikai támogatottság miatt.

Zsuppán Géza elmondta, hogy a dolgozóknak először meg kell tanulniuk az új rendszert. Előzetesen már több oktatáson is részt vettek, most pedig egy hétig a helyszínen sajátítják el a tudnivalókat a posta saját oktatói segítségével. Mivel a celldömölki posta bemutató postává vált, a következő időszakban Győr-Moson-Sopron, Vas és Veszprém megye postáiról várják az alkalmazottakat, akik itt tanulhatják meg a rendszerhez kapcsolódó ismereteket. Az igazgatóhelyettes szerint elsősorban a postahivatal nagysága, forgalma határozta meg, hogy a celli hivatalt választották. Az ügyfelekkel kapcsolatos és a belső szolgáltatásaik teljesek, végeznek felvételt, kézbesítést és szállítást is. Az sem elhanyagolható, hogy a város közlekedési szempontból kedvező helyen fekszik. A rendszert a múlt hét keddjén építették ki, az idő alatt is zavartalanul fogadták az ügyfeleket, a hálózatra történő rákapcsoláskor, szerdán is folyamatosan szolgálták ki a postára érkezőket.

Tulok G.
Fotó: **Völgyi L.**

Az ökoumene jegyében

(Folytatás az 1. oldalról)

Könyvéből származik. Az igehirdetéseket e gondolat köré építették a lelkészek, akik szinte valamennyien jelen voltak minden szertartáson, és aktívan részt is vettek azokban.

Bizonyára nem véletlen, hogy **II. János Pál pápa** január 24-én hívta Assisibe a világvallások vezetőit. A Szent Ferenc-bazilika előtti téren a világvallások tanúságot tettek a béke ügye mellett.

Völgyi L.

Szőlőmetszés előtt a Ság hegyen

A január végi napsütés kicsalogatta a Ság hegyre a szőlősgazdákat, akik szokás szerint Vince napján, 22-én néztek körül először, és vizsgálták meg, milyen termés ígérkezik az évre. A birtokokat szemlélve úgy tűnik, a fagy nem okozott jelentős károkat a szőlőben. Ha a tavaszi munkálatok után a nyári és az ősz eleji időjárás is kedvez a szőlőnek, akkor ismét finom nedűvel koccinthatunk a szüret után.

Fotó: C. Burkon László

Egészségügyi szolgálat

Központi orvosi ügyelet
Csontváry patika – Telefon: 95/423-742

FEBRUÁR

1. péntek	Dr. Kassas M. Khaled	Horváth Katalin
2. szombat	Dr. Pánykó Magdolna	Kurányiné K. Szilvia
3. vasárnap	Dr. Kovács Zoltán	Karádi Ferencné
4. hétfő	Dr. Nagy János	Horváth Katalin
5. kedd	Dr. Gájer Tatjána	Karádi Ferencné
6. szerda	Dr. Bérdi Gusztáv	Kurányiné K. Szilvia
7. csütörtök	Dr. Pánykó Magdolna	Horváth Katalin
8. péntek	Dr. Gájer Tatjána	Kurányiné K. Szilvia
9. szombat	Dr. Sükösd Éva	Karádi Ferencné
10. vasárnap	Dr. Márton Katalin	Horváth Katalin
11. hétfő	Dr. Szabó Ildikó	Kurányiné K. Szilvia
12. kedd	Dr. Schrott Olga	Karádi Ferencné
13. szerda	Dr. Nagy János	Horváth Katalin
14. csütörtök	Dr. Sükösd Éva	Karádi Ferencné
15. péntek	Dr. Kassas M. Khaled	Kurányiné K. Szilvia
16. szombat	Dr. Pánykó Magdolna	Horváth Katalin
17. vasárnap	Dr. Kovács Zoltán	Kurányiné K. Szilvia
18. hétfő	Dr. Gájer Tatjána	Horváth Katalin
19. kedd	Dr. Bérdi Gusztáv	Karádi Ferencné
20. szerda	Dr. Szabó Ildikó	Kurányiné K. Szilvia
21. csütörtök	Dr. Pánykó Magdolna	Karádi Ferencné
22. péntek	Dr. Schrott Olga	Horváth Katalin
23. szombat	Dr. Kassas M. Khaled	Kurányiné K. Szilvia
24. vasárnap	Dr. Nagy Ildikó	Karádi Ferencné
25. hétfő	Dr. Kiss Annamária	Horváth Katalin
26. kedd	Dr. Schrott Olga	Karádi Ferencné
27. szerda	Dr. Nagy János	Kurányiné K. Szilvia
28. csütörtök	Dr. Pánykó Magdolna	Horváth Katalin

Nem farsang farka...

...még az az időpont, amikor a celldömölki evangélikus ifjak tartják farsangi báljukat. Február 2-ára tervezik azt az összejövetelt, melynek a gyülekezeti terem (Baross Gábor utca 34.) ad helyet.

Az este hét órakor kezdődő program változatosságot ígér. Batyus bál lévén a szervezők kérik, hogy mindenki járuljon hozzá a jó hangulathoz egy kis harapni- és innivalóval. Üres gyomorral és száraz torokkal nehezen is lehetne bírni azt a sok táncos programot, melyet a következő nevek fémjeleznek.

Varga Gyöngyi – a Hittudományi Egyetem docense – zsidó-táncházat vezet, **Novák Tamás** társastáncra hívja a résztvevőket, **Ipsics Péter** pedig néptáncra várja a táncoslábú bálozókat. Ezen kívül a rockyt kedvelőknek is rendeznek versenyt.

Nem lehet bál tombola nélkül – itt sem lesz másként. A jelmez „kötelezően ajánlott", hisz a bálkirály, illetve a bálkirálynő a jelmezes résztvevők közül kerül ki. A jókedvhez és a gazdag programhoz **Horváth Béla** szintetizátorral és énekhangjával járul hozzá.

-ni

MEGKÉRDEZTÜK – VÁLASZOLTAK

Bálozik-e a farsangi szezonban?

Uránovics Beáta: Ahogy tavaly, úgy az idén is ki fogom használni a báli szezont. Szeretem a hangulatot, a színes forgatagot. A szezonnyitó színészbálon nem voltam, de az iskolai bálok valamelyikén ott leszek, ami valószínű az Eötvös iskola rendezvénye lesz február 2-án. Általában a barátaimmal, illetve szűk baráti társasággal járok szórakozni. A hangulat mindig jó, hajnalig táncolunk. A báli szezonon kívül is eljárunk bulizni, de sajnos itt, Celldömölkön kevés lehetőség van arra, hogy az ember igazán ki tudja „tombolni" magát. Az új szórakozóhely, a Pincebár nem nyerte el tetszésemet, időnként, ha a művelődési házban van diszkó elmegyek, de az sem igazán tetszik, inkább Sárvárra járunk szórakozni.

Harkály Tiborné: Az utóbbi években már nem járunk el bálozni, de régebben, amikor a gyerekek még általános iskolába jártak, eljártunk az iskolai bálokba. Ezeket mi csak „batyus" báloknak hívtuk. Mindig jó társaság jött össze, megtellett olyankor a kultúrház. A gyerekek műsora után megkezdődött a tánc, éjfélkor a tombolahúzás, a hajnalig tartó mulatozás. Mivel most már nagymama vagyok, két kisunokám van, időm se nagyon van szórakozni. Vigyázok az unokáimra, hadd menjenek a fiatalok szórakozni. Sajnálom azonban azt, hogy az a nagy kultúrház nincs kellőképpen kihasználva a celldömölki lakosok számára, a megszokott programokon kívül nincs lehetőség szórakozni.

Szórádi Szilvia: A báli szezont teljes egészében kihasználom. Nemcsak bálokba, hanem diszkóba is szívesen járok. Tavaly csak az Eötvös iskola bálján vettünk részt, idén még nem döntöttünk arról, melyik bálba megyünk. Nagyon tetszenek ezek a rendezvények, jó a hangulat, a társaság, mindig jól érezzük magunkat. Általában a barátommal és a baráti társaságunkkal járunk bulizni. Szerintem jók a celldömölki lehetőségek, lehet választani a szórakozóhelyek közül. Ott van a Pincebár, a kultúros diszkók is jók. Majdnem minden héten elmegyünk valahová szórakozni, legtöbbször itt helyben, mert Sárvár már egy kicsit kiesik.

Nagy László: Korábban, mikor még Németországban éltünk, kihasználtuk a báli szezont, ahogy csak tudtuk. Tíz éve, mióta Magyarországon élünk, nem igazán bálozunk a farsangi időszakban. Tavaly voltunk bálban, de idén sajnos családi okok miatt nem megyünk. A belépők, illetve a tombola megvásárlásával még most is támogatjuk a rendezvényeket. Mivel falun élek, kevesebb lehetőségem van szórakozni. A lányom a barátjával, a baráti társaságukkal jár el, de ők sem igazán elégedettek a helyi „kínálattal". Szívesebben mennek inkább el szomszédos városokba, Sárvárra vagy Szombathelyre.

Forró Sándor: Az idei farsangi időszakot is teljes mértékben kihasználjuk, mint a tavalyit. Azt hiszem, a vadászbál kivételével az összes bálon ott leszünk. Igazából februárban kezdődik az iskolai bálok sorozata. Eötvös, Gáyer SZM-bálok, de részt veszünk a református egyház bálján is. Szeretem ezt az időszakot, nem unatkozik az ember hétvégenként, jó eljárni a baráti társasággal együtt szórakozni. Nem megyünk vidékre, inkább helyben veszünk részt barátokkal rendezvényeken. Szórakozni azonban nemcsak a bálokon lehet, ezért is hiányolom, hogy megszűnt a mozi. Nem csak az idősebbek, de még a fiatalok sem tudják megnézni a szórakoztató filmeket.

Szalai István: Azt hiszem, az emberek leginkább a szilvesztert és a farsangi időszakot használják ki arra, hogy szórakozzanak. Ekkor lehetőség is van a választásra. Lesznek az iskolai bálok, ezek sokakat érdekelnek. Ebben az évben a Gáyer-bálon mindenképpen jelen leszek, keresztgyermekem miatt az Eötvös iskola rendezvényét is támogatom. A hangulat mindig jó, bár ez a baráti társaságon is múlik, ha a társaság jó, jó a hangulat is. Középiskolás koromban a kollégista bálok voltak nagyon jók, azokon mindig jelen voltam. Sajnos azonban a celldömölki lehetőségek szűkösek, a fiatalok kénytelenek eljárni vidékre szórakozni.

Tulok Krisztina
Fotó: **Völgyi L.**

Százhatvanezer személy a biográfiai indexben

Interneten az életrajzi kalauz

A Magyar Életrajzi Kalauzt mutatta be **Németh Tibor** a könyvtárban, a honismereti kör összejövetelén január 17-én. A számítógépes biográfiai adatbázis összeállításához – mint arról már egy régebbi lapszámunkban beszámoltunk – a 80-as évek közepén kezdett hozzá a szerző, először cédulákon gyűjtve az anyagot, napjainkban pedig már számítógépre viszi fel az adatokat. A múlt év végén százhatvanezer magyar személy azonosításához szükséges legfontosabb adatait tartalmazta az életrajzi kalauz, s e szám továbbra is bővül. Az információkat tizennégy keresési szempont alapján lehet fellelni, amelyekből néhányat be is mutatott az előadáson. Az adatbázis több százezer oldalnyi írás anyagát tartalmazza, többek között 112 celldömölki származású egyénről is fellelhetünk információkat. Németh Tibor elmondta, hogy 2001 óta már nemcsak CD-n, hanem az interneten is megtalálható a digitális névkataszter. A www.mabi.hu honlapon találhatják meg a gyűjteményt a használni szándékozók, amely már akár wap-technológiával is elérhető. A fejlesztés során a szerző angol és német nyelvű verziót is elkészít a kereséshez.

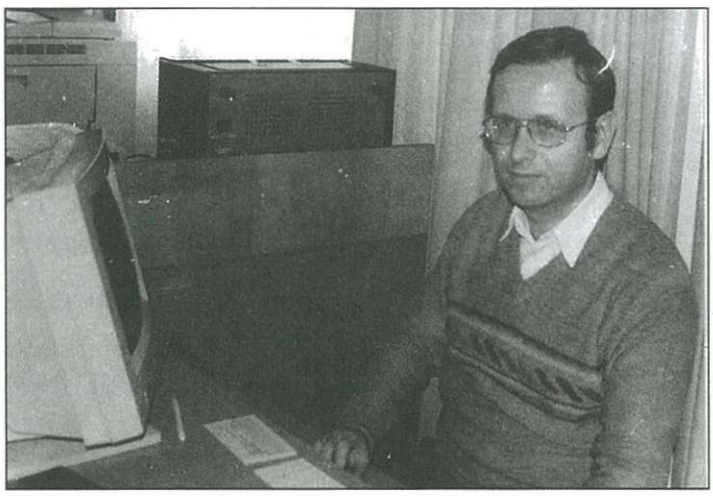

T. G.
Fotó: **Völgyi L.**

Beszédes számok

Az első hivatalos népszámlálást (1870) követően tízévenként újra számlálják az ország lakosságát, legutóbb a 2000. december 31-i állapotokat rögzítették. A több szempontú összeírás eredményeinek feldolgozására még várni kell, részletes adatok csak később kapnak nyilvánosságot. A most hozzáférhető adatok sem vethetők mindig össze a korábbiakkal, mert néhány kategória változott. Vannak azonban állandó összehasonlító adatok, ilyen a jelenlévő népesség. A három település rész összesített adata a következő: 1870-ben 3734, 1910-ben 7786, 1949-ben 10 285, 2000-ben 11 817 fő.

1970 után még emelkedett a lélekszám, de messze elmaradt a fejlesztési tervekben szereplő 15-16 ezertől, az utóbbi években pedig folyamatosan csökken, összefügg a város eltartóképességével.

Minden korszakban fontos volt a nemek közötti arány kimutatása. 1910-ben Ságon és Izsákfán több volt a férfi, mint a nő. (Egyes vélemények szerint ebben szerepet játszik a jó sági bor.) Ámde 1949-ben már Ságon is több leány született, egyedül Izsákfán maradt a 44 fős különbség a férfiak javára. A nemek közötti arányokban az 1800-as évek végefelé következett változás okaként elfogadhatjuk azt, amit József Attila versében így fogalmazott: kitántorgott Amerikába másfél millió emberünk. A húszas évekig tartó kivándorlási hullám zömmel a férfi lakosságot érintette. Itt van még a két világháború több százezres áldozata, amiről kevesebb szó esik.

A 2000. évi adatok szerint azonban megint fordult a helyzet, amennyiben 0-18 éves korig 95-tel több fiú született mint leány. Viszont az országos átlagot támasztja alá, hogy a 63-100 éves korú férfi 700, nő 1129, vagyis a nők átlagos életkora növekszik nálunk is. Talán érdekes lehet 1910-ből a külföldön távollévők, kivándorlók száma. Ság: 71, Cell.: 11, Izsákfa: 14 fő.

Egy másik adat szintén 1910-ből az anyanyelv szerinti kategorizálás:

	német	tót	horvát	egyéb
Ság	3	3	-	2
Cell.	50	13	5	29
Izsákfa	1			

Az egyéb anyanyelvhez olasz, lengyel, vend származásúak tartoztak, akik a vasútépítésen vettek részt, néhányan továbbra is itt maradtak.

A régi felmérések mindig kimutatták a felekezeti hovatartozást. Több évtized után legutóbb ismét kérdés volt, ki milyen vallásúnak tartja magát. Az új eredményre még várni kell. 1910-ben a következő arányok voltak:

	kat.	görögk.	ref.	ev.	unit.	izr.	egyéb
Ság	1426	-	4	1140	-	38	-
Cell.	3085	4	59	1081	1	385	1
Izsákfa	451	-	1	116	-	6	-

Felmérés tárgya volt az iskolázottság foka is, 1949-ből két kategóriát emelek ki. Ír, olvas százalékban; nem ír, nem olvas szám szerint:

Ság, a lakosság:	95,8%	130
Cell.:	95,2%	256
Izsákfa	97%	19

A korábbi években az analfabéták aránya nagyobb volt.

A hivatalos statisztikák mellett voltak közreadott indormációk is. 1938-ban például 128 gyermek született élve Celldömölkön, halva 6. Az élve születettek közül 96 celli, 32 a járásból való. Az utóbbi adat már az orvosi felügyelet melletti szülések számának gyarapodását jelzi. A születések száma 17-tel volt több mint az előző évben. Halálozás 104 (előző év 100), abból celli 64. Az elhalálozottak közül 17 tíz év alatti volt. Házasságkötések száma 47 (+4), ebből vegyesházasság 5 volt.

Napjainkban sokszor beszédtéma a sok italkimérő hely, nem volt ez másként régen sem. Celldömölkön 1938-ban 45 italmérő helyen 1576 hektoliter bort, 417 hl sört, 67 hl pálinkát deciztek ki.

A vágóhídon 1445 sertést, 339 borjút, 88 üszőt, 36 tehenet, 16 tinót, 15 ökröt, 3 bikát, 23 birkát vágtak le. Ezen felül 42 ezer kilogramm húst hoztak be, ez a mennyiség kb. 200 szarvasmarha súlyának felel meg.

Egy más jellegű adat: közel tízezer ügyiratot kezeltek, több mint 200 ezer pengő összadót hajtottak be, 179 esetben végrehajtottak, 6000 pengő értékben szegényeket segélyeztek.

Káldos Gyula

A Himnusz és a könyv

Az olvasás világértés, aki nem tud olvasni, az nem érti a világot, mondta **Fűzfa Balázs** irodalomtörténész a Kemenesaljai Berzsenyi Irodalmi Asztaltársaság ünnepi rendezvényén, a magyar kultúra napja előestéjén. Az olvasás gyönyörűsége című előadáson **Prikazovics Ferenc** előadóművész Kosztolányi, Kányádi, Vörösmarty, Kazinczy műveiből mutatott be részleteket, bizonyítva, hogy a szöveg mindig más, mint amit szó szerint jelent. A kultúra napján, január 22-én Kölcsey Ferenc Himnuszának 1823. évi születését ünnepeljük, melynek kapcsán Fűzfa Balázs arra az érdekességre is felhívta a figyelmet, hogy ez időben született két másik költőíró, Petőfi Sándor és Madách Imre is. A XIX. században Vörösmarty még azt kérdezte, hogy ment-e a könyvek által a világ előbbre. Napjainkban a szépirodalom is újabb információs eszközökön jelenik meg, ennek példájaként az előadó bemutatott egy DVD-t, amely mintegy ötszáz kötetnyi írást tartalmaz. Mindazonáltal véleménye szerint nincs ok a kételkedésre, mert továbbra is kézbe fogjuk a könyvet a magunk gyönyörűségére.

Prikazovics Ferenc és Fűzfa Balázs Fotó: **V. L.**

T. G.

Jancsi, szöktesd a fiadat!

A jánosházi Szent Imre iskola jelkép- és pályaavatóján a fogadás alkalmával az egyházi személyek a sporttal kapcsolatban anekdotáztak. A legjobb történetet az éppen mellettem ülő **Marton István** kanonok, vásárosmiskei plébános mondta:

A szombathelyi és a veszprémi egyházmegye papjai között rendszeresek voltak a sporttalálkozók. Egy alkalommal – hogy a veszprémieknek ne kelljen sokat autózniuk – Hosszúperesztegen fociztunk egymással. Mi kevesebben voltunk, ezért bevettük a csapatba sofőrünket és a fiát is, de erről a veszprémieknek nem szóltunk.

Az egyik éles szituációban valaki bekiabált: Jancsi! Szöktesd a fiadat! A veszprémi püspök úr fölkapta a fejét: Hát kik játszanak itt? Mi az, hogy szöktesd a fiadat?! Hiszen a katolikus papok nem nősülhetnek!...

Ekkor kénytelenek voltunk bevallani a turpisságot, hogy Jancsi a sofőrünk, és hát... a fia is játszik.

Mi lebuktunk, a püspök úr pedig megnyugodott...

V. L.

Krúdy

OKTATÁSSZERVEZÉS
1071 Budapest, Bajza u. 1. Tel.: 06/1/316-6372

Hétvégi felnőttképzés!

Óvodai gyermekgondozó szakképzés indul nyolc általánossal február 24-én Celldömölkön.

KRÚDY BT.
1071 Budapest, Bajza u. 1. Telefon: 06/1/316-6372

A zene körülölel - koncert fiatalokkal fiataloknak

A veszprémi Dohnányi szakközépiskola növendékei

Az Ádám Jenő Zeneiskola és Művészeti Alapiskola immár második alkalommal rendezte meg ifjúsági hangversenyét január 24-én délután. A hagyományteremtést célzó koncertek keretében havonta zeneművészeti szakközépiskolás növendékeket kérnek fel, hogy rövid ízelítőt mutassanak be tudásukból, a közönség soraiba pedig Celldömölk és környékének általános iskolásait várják. Mivel a két generáció között nincs nagy korbeli különbség, a zene is könnyebben talál utat az ifjakhoz. Hisz „a zene, az kell, mert körülölel..."

Csütörtökön a veszprémi Dohnányi Ernő Zeneművészeti Szakközépiskola és Diákotthon növendékei vendégszerepeltek városunkban, hangszeres játékuk nagy sikert aratott a hallgatóság körében. A fiatal közönség többek között Chopin, Goldmark műveinek hangulatában mártózhatott meg.

Varga Rita
Fotó: **Völgyi L.**

A fiatalok véleménye

Közvélemény-kutatást tart a polgármesteri hivatal a celldömölki ifjúság körében. Az önkormányzat tavaszra tervezi, hogy elkészíti az ifjúságsegítő koncepciót, ennek érdekében mintegy négyszáz 14 és 25 év közötti fiatalt keresnek fel kérdőíveikkel. **Horváth Györgyi** ifjúsági referens vezetésével szondázó kérdőíves felmérést végeznek a középiskolai tanulók, a felsőoktatásban részt vevők és a dolgozó fiatalok körében. A kutatás a szórakozás és a művelődés témakörét érinti, a megkérdezettek elmondhatják a celldömölki helyzetről a véleményüket.

Ágacska és barátai

A Soltis színház mesejátéka óvodásoknak és kisiskolásoknak

Újra apróságok töltötték meg a KMK színháztermét január 24-e délelőttjén 10 órakor és délután 2 órakor. Az Ágacska című zenés mesejáték várta a legkritikusabb közönséget, az óvodásokat és kisiskolásokat. A Soltis Lajos Színház repítette el őket a Varázsló (**Nagy Gábor**) közbenjárásával Ágacska (**Ihász Csilla**) és a barátaivá lett Dani kacsa (**Varga Zsolt**), Berci béka (**Ódor József**) és a Pösze egér (**Ecsedi Erzsébet**) világába. Ágacska egy vihar után arra ébredt, hogy nem tudja, hol van és ki ő valójában, hisz a szél letörte öreg fájáról. De aztán belesodródva a kacsák utolsó pihéjéig tartó háborújába a békákkal, majd megsejtve az egérként élők életszemléletét (macskáról, emberről), végül megtudja, hogy ő az a hajtás, melyből az öreg fa erőt merít, és általa újul meg minden tavasszal. Ágacska boldog, hisz ő már tudja, hol a helye a világban...

Varga Rita
Fotó: **Völgyi L.**

A hulladékszállítás rendje

Tájékoztatni kívánjuk a Tisztelt Lakosságot arról, hogy 2002. január 1-jétől Celldömölkön a hulladékszállítás rendszere megváltozik.

Megváltozik az eddigi díjfizetési rendszer, ezentúl a **keletkezett hulladék mennyisége után kell a díjat fizetni.** A mennyiségszámítás alapja a gyűjtőedény mérete. Egyúttal a háztartásban élők száma után fizetett, illetve a kommunális adóba beépített hulladékszállítási díj megszűnik, így az adó mértéke 3500 forint összeggel csökken.

Minden lakás- és ingatlantulajdonosnak **hulladékszállítási szerződést kell kötnie** a Müllex Kft.-vel, minimális szolgáltatásként legalább 1 db 120 l-es gyűjtőedény heti egyszeri ürítésére. (Társas- és tömbházak esetében lakásonkénti egységnek szintén a heti 120 liter mennyiségű gyűjtőedény számít.)

A fizetendő hulladékszállítási díj – éves szinten – a szerződésben szereplő edényméret ürítési díjának, valamint az év 52 hetének a szorzata.

A meghatározott hulladékszállítási napon az edény kihelyezésének elmulasztása nem mentesít a hulladékszállítási díj megfizetése alól.

A Müllex Kft. csak a megkötött szerződésben szereplő űrtartalmú hulladékgyűjtő edényt köteles kiüríteni.

A gyűjtőedény mellé kihelyezett többlethulladék ezentúl csak abban az esetben kerül elszállításra, ha azt **„Müllex" felirattal ellátott hulladékgyűjtő zsákban** helyezték ki. A 80 literes hulladékgyűjtő zsák ára 120 Ft/db, amely magában foglalja az elszállítás és az ártalmatlanítás költségét.

Árusító helyek: *Mezőgazdasági Szaküzlet – Celldömölk, Kisfaludy K. u. 1.; ZEBRA Festékház – Celldömölk, Dr. Géfin tér 6.; Gazdabolt (Alsóság) – Celldömölk, Hegyi u. 8.; Vegyesbolt (Izsákfa) – Celldömölk, Bokodi u. 32.*

A keletkező hulladék mennyiségének csökkentése érdekében a szolgáltató a családi ház tulajdonosok részére **ingyenesen komposztáló berendezést,** valamint 3-4 háztartás számára **papírgyűjtő edényt biztosít.**

A hulladék mennyiségétől függő díjfizetés miatt problémát jelenthet a korábbi években vásárolt 240 literes nagy hulladékgyűjtő edény, ezért a Müllex Kft. igény esetén vállalja, hogy a meglévő 240 l-es gyűjtőedényeket díjmentesen 120 literes műanyag, kerekes **edényre cseréli ki.**

Kedvezményt biztosít a szolgáltató a hulladékszállítási díjból az egyfős, illetve az olyan kétfős háztartások esetében, ahol mindkét fő nyugdíjellátásban részesül. A kedvezmény mértéke a 120 literes gyűjtőedény heti ürítési díjának 25 százaléka.

A hulladékszállítási szerződés megkötése céljából hamarosan **minden ingatlantulajdonost (használót) levélben keresünk meg.** Amennyiben a változásokkal, a kiküldött hulladékszállítási szerződéssel kapcsolatban kérdése, észrevétele merül fel, kérjük, keresse meg a szolgáltató irodáját. **Cím: Müllex Kft. Celldömölk, Temesvár u. 16. I. emelet. Telefon: 95/423-050.**

Celldömölk Város Polgármesteri Hivatala

Celldömölk Város Önkormányzata Képviselő-testületének rendeletei

41/2001. (XI. 28.) sz. rendelete a lakáshoz jutás és lakásbővítés helyi támogatásáról szóló 31/1998. (VI. 24.) sz. önkormányzati rendelet módosításáról

A képviselő-testület a lakáshoz jutás és lakásbővítés helyi támogatásáról szóló rendeletét az alábbiak szerint módosítja:

1. §

A rendelet 2. § (1) bekezdése helyébe az alábbi rendelkezés lép:

(1) A képviselő-testület kamatmentes kölcsönt (vissza nem térítendő támogatást) nyújthat új vagy megüresedett lakás vásárlásához – kivéve az engedménnyel, illetve kedvezménnyel megvásárolható önkormányzati bérlakás vásárlóit – új lakás építéséhez, bővítéséhez azoknak a fiatal házasoknak, kettő vagy több kiskorú gyermeket nevelő családoknak, illetve gyermekét egyedül nevelő szülőnek, ha a kérelmezők családjában az egy főre eső havi nettó jövedelem – új vagy megüresedett lakás vásárlásánál, új lakás építésénél a mindenkori minimálbért; egyéb támogatás esetén a mindenkori teljes öregségi nyugdíj legkisebb összegének 150%-át nem haladja meg, és a megszerezni kívánt lakás nagysága a lakáscélú támogatásokról szóló 12/2001. (I. 31.) Kormányrendeletben meghatározott lakásigény mértékének megfelel.

2. §

A rendelet 3. § (1) b./ pontja és (4) bekezdése helyébe az alábbi rendelkezés lép, és a következő (5) bekezdéssel egészül ki:

(1) b./ új lakás építéséhez vagy új, illetve használt lakás vásárlásához abban az esetben – ha a kérelmező vagy családja a tulajdonában lévő lakását vagy házát elidegeníti – feltéve, ha az igénylő az új lakás építéséhez, új vagy használt lakás vásárlásához gyermeke (gyermekei) után állami támogatásként lakásépítési (-vásárlási) kedvezményre jogosult 250 000 Ft-ig.

(4) A kölcsön visszafizetési kötelezettségre megállapított idő alatt – amennyiben csak vissza nem térítendő támogatásban részesült, akkor 5 év alatt –, ha az önkormányzat tudomására jut, hogy a kedvezményezett a képviselő-testület megtévesztésével kapott kölcsönt vagy vissza nem térítendő támogatást, úgy azt a PTK-ban megállapított kamattal együtt azonnal, egy összegben köteles visszafizetni.

A visszafizetett kölcsön vagy vissza nem térítendő támogatás összege az önkormányzat bevételét képezi és azt további lakáshoz jutással összefüggő helyi támogatásra kell felhasználni.

(5) Az önkormányzati kamatmentes kölcsönnel, illetve vissza nem térítendő támogatással szerzett, bővített, vagy a 3. § szerintiekkel támogatott ingatlanra az ingatlan-nyilvántartásban a kölcsön időtartamáig, illetve vissza nem térítendő támogatás esetén a támogatástól számított 5 évig az önkormányzat javára jelzálogjogot, és ennek biztosítására elidegenítési és terhelési tilalmat kell bejegyeztetni.

Rendkívül indokolt esetben a képviselő-testület a tilalmat feloldhatja, feltéve, ha a támogatott a vissza nem térítendő támogatást, illetve a még fennálló kamatmentes kölcsönt egy összegben visszafizeti.

3. §

A rendelet 4. § (5) bekezdés a) pontja helyébe az alábbi rendelkezés lép:

A polgármesteri hivatal pénzügyi osztálya:

a) a jóváhagyott támogatást a szerződés megkötésétől számított 8 napon belül az ügyfél által felvett hitelt nyújtó intézethez vagy ennek hiányában a támogatott lakossági folyószámla számára utalja át, valamint gondoskodik a kamatmentes kölcsön és vissza nem térítendő támogatás ingatlan-nyilvántartási teherként való bejegyeztetéséről.

4. §

Ez a rendelet kihirdetése napján lép hatályba.

43/2001. (XI. 28.) sz. rendelete az önkormányzat tulajdonában lévő lakások és helyiségek bérletéről és annak egyes szabályairól szóló 23/2001. (V. 30.) sz. önkormányzati rendelet módosításáról

A képviselő-testület az önkormányzat tulajdonában lévő lakások és helyiségek bérletéről és annak egyes szabályairól szóló rendeletét az alábbiak szerint módosítja:

1. §

A rendelet 4. § (10) bekezdésének d) pontja az alábbi mondattal egészül ki:

A sorrendtől el lehet térni annak a pályázónak az előnyére, aki hosszabb ideje bejelentett lakó- vagy tartózkodási hellyel rendelkezik Celldömölkön.

2. §

A rendelet 16. § (2) bekezdése helyébe az alábbi rendelkezés lép:

Amennyiben a bérlő szociális célú lakásbérbeadás folytán lett jogosult önkormányzati bérlakásra és megfelel a bérleti szerződés lejártakor hatályos rendeletben foglalt követelményeknek – ide értve azt is, ha az egy főre jutó havi nettó jövedelemhatárt a jövedelem legfeljebb 10%-kal meghaladja, illetve ezen túl, ha a képviselő-testület a kérelmező szociális helyzetének megítélése során rendkívül hátrányos szociális körülményt állapít meg a bérleti jogviszony meghosszabbításának indokoltságaként, méltányossági alapon –, vele határozott időre szóló bérleti szerződés ismételten köthető.

Amennyiben a bérlőnek 3 hónapnál több lakbérhátraléka van, 5 évnél rövidebb időre is meghosszabbítható a bérleti jogviszony.

Ha a szociális célú bérlakás igényjogosultságának feltételei nem állnak fenn, akkor a szerződésben meghatározott idő elteltével a bérleti jogviszony megszűnik, és a bérlő külön felszólítás nélkül és mindennemű elhelyezési igény nélkül a lakást köteles visszaadni a bérbeadónak.

3. §

A rendelet 21. § (1) bekezdése a következő második és harmadik mondattal egészül ki:

Amennyiben az eltartott határozott idejű bérleti jogviszonnyal rendelkezett, úgy az eltartó a még fennálló bérleti jogviszony fennállásáig jogosult a bérleti jog folytatására.

Ennek elteltét követően a 16. § (2) bekezdésében foglalt feltételek megléte mellett hosszabbítható meg a bérleti jogviszonya.

4. §

(1) Ez a rendelet december 1-jén lép hatályba.

(2) A rendelet hatályba lépésével egyidejűleg hatályát veszti a 3. § (7) bekezdésének negyedik francia bekezdése.

42/2001. (XI. 28.) sz. rendelete a szociális igazgatásról és szociális ellátásokról szóló 10/2000. (V. 3.) sz. rendelet módosításáról

A képviselő-testület a szociális igazgatásról és szociális ellátásokról szóló rendeletét az alábbiak szerint módosítja:

1. §

A rendelet 13. § (2) bekezdése helyébe az alábbi rendelkezés lép:

(2) Ápolási díj állapítható meg az Szt. 41. § (1) bekezdésében meghatározottakon kívül annak a nagykorú hozzátartozónak is, aki az ápolási díj törvényi feltételeinek megfelel, amennyiben a 18. életévét betöltött, tartósan beteg személy gondozását végzi, feltéve, ha a családban – közös háztartásban élés esetén beleértve az ápolt hozzátartozót is – az egy főre jutó havi nettó átlagjövedelem nem haladja meg az öregségi nyugdíj mindenkori legkisebb összegének kétszeresét.

2. §

(1) Ez a rendelet kihirdetése napján lép hatályba.

(2) Helyesbítve: az alaprendelet 12. §-a 15. §-ra változik.

Baranyai Attiláné dr.
jegyző

Makkos István
polgármester

A Kemenesalja Sürgősségi Orvosi Ellátásért Alapítvány kéri a tisztelt állampolgárokat, hogy a 2001. évi jövedelemadójuk 1%-át a központi ügyelet műszerezettségének fejlesztésére az alapítványnak szíveskedjenek küldeni.

Adószám: 18888355-1-18

Köszönettel: a kuratórium vezetősége

SPORT – ESEMÉNYEK – EREDMÉNYEK

A női kézisek is a tavaszi szezonra készülnek

Az előző heti számunkban olvashattak már arról, hogy az NB I/B-s CVSE-Antók FC labdarúgócsapatunk és a CVSE-Celli Festék NB II-es kézilabdacsapatunk elkezdte a felkészülést a bajnokság tavaszi szezonjára. A város másik NB II-es kézilabdacsapata, a CVSE-Celli Festék női együttese *Molnár János* edzővel szintén nekilátott az edzéseknek.

– *Mikor kezdték el a felkészülést a tavaszi szezonra?*

– A csapattal először január 15-én találkoztam. Heti két edzéssel, februártól pedig heti három edzéssel készülünk a tavaszi mérkőzésekre.

– *Hol és milyen körülmények között tartják az edzéseket?*

– A férfi csapathoz hasonlóan a csarnokban tartjuk a foglalkozásokat. A bevált gyakorlatokat végezzük: bordásfal, medicinlabdák és zsámolyok az állandó segédeszközök. A csapat tagjai már tudják, melyik héten mire lehet számítani. Többükkel már hosszú évek óta együtt dolgozom. Itt szeretnék külön köszönetet mondani **Tamás Gábornak,** aki nagyon sokat segít nekünk az edzéseken.

– *Milyen felkészülési tornákon, illetve edzőmérkőzéseken szerepelnek a bajnoki nyitány előtt?*

– Több mérkőzés és kupa szerepel a terveink között. A már hagyományos nagykanizsai tornán játszunk majd, valamint Ikervárral, Komárommal szeretnénk edzőmérkőzéseket játszani. Február 2-án és 16-án Szombathelyen és Vasváron rendeznek Vas megyei csapatoknak felkészülési tornát. Mivel az időpontok szombatra esnek, a csapatomból pedig hat játékos levelezőn végzi a főiskolát, vagy éppen egyetemi előkészítőre jár hétvégente, sajnos ezeken nem tudunk majd részt venni.

– *Érkezett új játékos a csapathoz?*

– Már az őszi szezon végén szinte biztos volt, hogy Sárvárról érkezik hozzánk egy játékos. Most ez már végleges. **Kertész Csilla** a Sárvár egyik legeredményesebb játékosa volt, a tavaszi szezontól pedig nálunk játszik majd, balszélső poszton. Szeretnénk még egy kapust igazolni.

– *Az utolsó őszi mérkőzéseken több játékos is sérüléssel bajlódott.*

– Szerencsére felépültek a sérültek. A műtéten átesett **Szomorkovits Adrienn** játékára is számíthatok már a tavaszi fordulókban.

– *Március elején kezdődik a szezon. Milyen esélyekkel lépnek pályára? Mi a célkitűzés?*

– Február 5-én egyeztetnek időpontokat az érintett csapatok, így akkor válik véglegessé a sorsolás. Szerencsére több mérkőzést játszunk majd tavasszal hazai pályán. Az ötödik helyen zártuk az őszi szezont, de a 3-7. helyezett csapatok azonos pontszámmal állnak. Szeretnénk ezt a helyezést mindenképpen megtartani, de jó lenne a 3-5. hely valamelyikén végezni.

V. V.

Nagypályán az utánpótlás

A 2001/2002-es labdarúgó-bajnokság őszi szezonján már túl vannak az érintett csapatok. A *CVSE U 13-as* csapatának edzője, *Balhási István* a csapat mögött álló mérkőzéseket értékelte.

– *Nem volt könnyű helyzetben a bajnokság kezdetekor.*

– Ez így igaz. A bajnoki rendszer átszervezéséből fakadóan az idei bajnokságban az 1989. január 1-je után született gyerekeket is nagypályán kell versenyeztetni. Mivel ebben a korosztályban a CVSE mindössze öt igazolt játékossal rendelkezett, első teendőm a gyerekek toborzása volt. Felvettem a kapcsolatot a celldömölki és a városkörnyéki iskolák testnevelőivel, akik hozzám irányították az általuk tehetségesnek tartott tanulókat. Nekik ezúton is köszönöm a jószándékú segítségüket. Így lett az ötből két hét leforgása alatt 26 igazolt játékos.

– *Hogyan sikerült felkészíteni a csapatot a bajnoki nyitányra?*

– A felkészülést július 26-án kezdtük. Legnagyobb gondot a nagypályához való szoktatás jelentette, hiszen ezek a gyerekek még sohasem játszottak ilyen méretű pályán. Az edzéslátogatottság kiválónak mondható. Rendszerint 25-30 fő vett, illetve vesz részt a heti két alkalommal tartott foglalkozásokon. Ehhez valószínűleg köze van az első csapat remek szereplésének is. Nekik gratulálok, és szívből kívánom, hogy nyerjék meg a bajnokságot.

– *A bajnokság során nagynevű ellenfelekkel kellett megmérkőzniük.*

– A pontvadászat augusztus 25-én kezdődött, amelyben – teljesség nélkül – olyan csapatokkal kellett felvennünk a versenyt, mint a Haladás, a ZTE, a Sopron, a Pécs, a Kaposvár vagy éppen a Nagykanizsa. Ezek a települések nem csak a lakosság lélekszámát tekintve múlják felül Celldömölköt, hanem az utánpótlás-nevelés terén is fényévnyi a különbség a feltételrendszert alapul véve.

– *Hogyan sikerült az őszi szezon az U 13-as csapatnak?*

– A 11 lejátszott mérkőzésből tizet elveszített, egyet pedig megnyert a csapat. A szezon második fele sikeredett jobban. Erre az időre már megszokták a gyerekek a nagypályát, és mind technikailag, mind taktikailag sokat fejlődtek. Az eredménytelenség nem szegte kedvüket, sikerült velük elhitetni, hogy ezen a szinten nemcsak az a fontos, hogy győzzenek, hanem az, hogy szeressék, amit csinálnak, szeressék magát a sportot, a labdarúgást. A keretben nagyon sok ügyes srác van. Amennyiben odafigyelünk rájuk, és megfelelően foglalkozunk velük, valamilyen szinten a magyar labdarúgás hasznos tagjaivá válhatnak.

– *Kik azok, akik leggyakrabban szerepeltek?*

– A leggyakrabban szerepelt csapat: **Huszár Kristóf, Rózsás Márton, Smidéliusz Tamás, Kazári Ákos, Szemenyei Ádám, Magyar László, Szalay Ádám, Baranyai Zsolt, Czender János, Molnár Zoltán, Csákvári Zsolt.**

Játszottak még: **Pál András, Szalay Zoltán, Sebestyén Roland, Sebestyén Sándor, Sebestyén Szabolcs, Nagy Csaba, Kovács László, Nagy Máté, Farkas Csaba, Geiger László, Somlói Milán, Dezső Péter.**

Végül szeretném megköszönni mindazok segítségét, akik bármilyen módon támogatták munkámat. **V. V.**

Asztalitenisz

CVSE-MÁVÉPCELL–Tatabánya 9:9. Alsósági tornacsarnok, NB I/B-s férfi mérkőzés.

A listavezető és a harmadik helyen álló celldömölki csapat találkozója színvonalas mérkőzéseket hozott. A két csapat ugyanúgy, mint az ősszel Tatabányán, most sem bírt egymással.

Győztek: Vimi Roland (3), Petrovics Péter (3), Benák András (1), a Vimi-Németh és a Petrovics-Benák páros.

CVSE-MÁVÉPCELL II.–Kanizsa Sörgyár 11:7. Alsósági tornacsarnok, NB II-es férfi mérkőzés.

A kiesés szempontjából mindkét csapat számára fontos volt ez a mérkőzés. A mieink magabiztos játékkal tartották itthon a bajnoki pontot.

Győztek: Ölbei Péter (3), Teket Attila (3), Máthé Gyula (2), Tamás László (2) és a Teket-Tamás páros. **– vl –**

Hu-mor-zsák

Szenzációs...

És egy szenzációs gól!... Lett volna, ha kapura megy.

Ámulat

Hogy tud egy nő ilyen okosan futni?!

Bizarr

Négyes pályán a jónevű görög: Szteliosz Bizbasz.

Szem, száj

Az embernek tátva marad a szeme.

Összeállította: **Völgyi L.**

SPORT - ESEMÉNYEK - EREDMÉNYEK

Bozsik-program a labdarúgó utánpótlás neveléséért

Az elmúlt évben az eredeti tervtől eltérően megkésve, csak október közepén került az Ifjúsági és Sportminisztérium és a Magyar Labdarúgók Szövetsége közösen eltervezett Bozsik utánpótlás-nevelési program meghirdetése. A program célja az utánpótláskorú játékosállomány bővítése, a legtehetségesebbek kiválasztása, s azok szakmai képzése, felkészítése a profi labdarúgói karrierre.

A program célkitűzései között szerepel a rendszeres foglalkoztatás, átfogó utánpótlás-nevelési rendszer létrehozása. Korszerű kiválasztási, képzési, mérési és ellenőrzési módszerek alkalmazása. A programot elősegítő szervezők és szakemberek anyagi és erkölcsi megbecsülése. A programhoz rendelt források segítségével az utánpótlás létesítményfeltételeinek és eszközellátottságának megteremtése, javítása, megkülönböztetett támogatás nyújtásával a női labdarúgás fejlesztése, utánpótlásának megteremtése. A program lényegében egységes rendszerbe foglalja a 6-18 évesek labdarúgását, amely szakmailag és szervezetileg három színtéren zajlik: 1. a Góliát-, 2. az Alközponti, 3. az Akadémiai program.

A 2001-2002. bajnoki évben a Góliát-programban a 7, 9 és 11 évesek iskolai, egyesületi 12 fős csapatai vehetnek részt. Feltétel a heti két foglalkozás megtartása testnevelő vagy edző vezetésével. A csapattal foglalkozóknak az UEFA „D" kategóriás képesítését 2003. július 31-ig el kell végezni. Tanévenként négy alkalommal kiskörzeti tornán kell a csapatoknak részt venni. Kemenesalján Celldömölk és Jánosháza lett kiskörzeti központnak kinevezve. Ősszel az iskolai csapatoknak az országos iskolai labdarúgó-bajnokság kiskörzeti versenyein, tavasszal a Góliát-program két kiskörzeti versenyén kell elindulni. Azok a csapatok, amelyek kapcsolódnak a Góliát-programhoz, tanévenként 10 000 forint értékben labdát, illetve labdarúgó segédeszközöket kapnak. A testnevelők, edzők csapatonként és tanévenként 30 000 forintos díjkerettel (leánycsapatok esetében 60 000 Ft) tiszteletdíj-kiegészítésben, illetve költségtérítésben részesülnek. A kiskörzeti központra háruló szervezési, lebonyolítási és adminisztratív feladatokat egyesület, önkormányzat vagy egyéb szervezet is elvállalhatja. Az iskolai, egyesületi csapatok működésével felmerülő adminisztráció a testnevelőt, illetve edzőt terheli.

A Celldömölkön létrehozott Alközponti programban résztvevő egyesület a CVSE. Az alközpont edzőinek figyelemmel kell követni a területükön működő iskolai, egyesületi csapatok játékosainak fejlődését, ezért részt kell venniük a kiskörzeti tornákon. A tornalátogatásokkal évente és személyenként (2 fő) 100 000 forint költségtérítést kapnak az edzők. A Góliát-programban résztvevő 7-11 éves legügyesebb játékosokat az alközpontban meghatározott rendszerességgel (15-20 fős csapatokként) foglalkoztatni kell. A foglalkoztatást végző edzők (2 fő) évente és személyenként 95 000 forint tiszteletdíj-kiegészítésben részesülnek. Az alközpontnak korosztályonként összesen négy 12-15 éves kor közötti csapatot kell működtetni. Az itt dolgozó edzőknek UEFA „B" licenccel kell rendelkezni, vagy azt 2002. július 31-ig meg kell szerezniük. A csapatoknak részt kell venni az MLSZ versenyrendszerében, és évente legalább egyszer egységes tematika alapján előírt felmérésben is.

Az alközpontban működő csapatokat, az itt nevelkedő labdarúgó-palántákat viszont az Akadémiai program keretében kísérik figyelemmel a „labdarúgó szakiskolák" szakemberei. A legjobbak részére, akik élethivatásként felvállalják a labdarúgást, lehetőséget nyújtanak, hogy az akadémiák valamelyikén fejlesszék tovább labdarúgótudásukat.

A Bozsik-programhoz hasonlót a magyar labdarúgásban már megkíséreltek több-kevesebb sikerrel végrehajtani. Például legutóbb a sportiskola rendszerű képzést egyesületi szinten. Ez az 1980-as évektől Celldömölkön is elkezdődött. Ekkor jött létre a sporttagozatos iskola is. A program akkor is sokat ígérő volt, most is az. Kár, hogy a rendszerváltáskor megszűnt a Haladás bentlakásos sportiskolája, s vele együtt az országban másutt is. Viszont jó, hogy újra napirendre került, ki tudja hányadszor, az utánpótlás-nevelés fontossága.

A Bozsik-program három különböző korosztály bevonását és három különböző feladat teljesítését célozta meg. A Góliát-program a tömegesítésről szól a 7-11 éves gyermekek esetében. Az Alközponti program a labdarúgásban tehetségesebb 12-15 éves korosztály számára a továbbképzést, a versenyzést tartja fontos feladatának. Az Akadémiai program viszont tudatosan az élsportolóvá való nevelés célját tűzte zászlajára.

A program természetesen annyit fog érni, amennyit megvalósítanak belőle. Amennyiben sikerülne végigvinni, rendszerré tenni az egész országban, akkor a labdarúgás és áttételesen az egészségügy is biztosan jól profitálna. Az eredmény természetesen nem rövid távú, éppen ezért félő, hogy nem lesz türelme a politikának végigvinni, meghonosítani, s mint már oly sokszor, a jó program megbukik a finanszírozáson.

– tim –

Az Antók FC készülődése a bajnoki rajtra

CVSE-Antók FC–Ajkai SE 4-0 (1-0)

Celldömölk, 300 néző. Edzőmérkőzés. *Vezette:* Vass (Molnár, Finta).

Antók FC: Szép (Nagy Z.) – Horváth (Szöllősi), Bodor, Puglits, Hudák – Halgas, Somorjai, Sipos, Hegyi – Cseke (Németh J.), Germán. *Vezetőedző:* Pintér Attila.

A mérkőzés góljára 18 percet kellett a focira kiéhezett nézőknek várni. Ekkor Germán kapott középen a 16-os vonala körül egy remek átadásból labdát, melyet a csatár lekezelt és rávezette a kapujából kiinduló ajkai kapusra, akit balra szépen kicselezett, majd higgadtan a hálóba gurította a csapat ez évi első nagypályás gólját **(1-0)**. A 24. percben a volt celli játékos, Nagy Zsolt egyenlíthetett volna, de Szép Tamás remek kifutással ebben megakadályozta. Az első félidőben Germán vezérletével tovább növelhették volna a hazaiak góljaik számát, de rendre elhibázták a helyzeteket az ajkai kapu előtt.

A második játékrészre is a helyzetek kihagyása volt a jellemző. Az 58. percben Sipos lesgyanús helyzetben Cseke átadásából lőtt a hálóba **(2-0)**. Húsz perc elteltével ritkán látható gólnak tapsolhattak a szurkolók. Germán jobb oldalról ívelt középre, ahol Máriusz csak vetődve érte el a labdát és földközelből azt a hálóba fejelte **(3-0)**. Ebben a játékrészben még Cseke és Somorjai kapufái riogatták a vendégcsapat játékosait, míg a nézőket Hegyi, Somorjai, Germán és Németh J. helyzetkihagyásai ingerelték. Végül a 90. percben Hegyi lépett ki egy labdával és állította be a végeredményt **(4-0)**.

– tim –

ÚJ KEMENESALJA
CELLDÖMÖLK VÁROS ÖNKORMÁNYZATÁNAK HETILAPJA

Felelős kiadó: **MAKKOS ISTVÁN** polgármester ○ Felelős szerkesztő: **TULOK GABRIELLA**
A szerkesztőbizottság tagjai: **Káldos Gyula, Kovács Nóra, Molnár Gábor, Nagy Antal, Völgyi László (nívódíjas), †Horváth Lajos (örökös tag)** ○ Munkatársak: **Fonyó Roberta, Mihók Tamás, Németh Ibolya, Tarrósy Imre, Tömböly Ágnes, Vass Veronika**
Szerkesztőség: 9500 Celldömölk, Szentháromság tér 1. Telefon: 95/420-110
Nyomás: Antók Nyomda, Celldömölk ISSN 0865-1175