CELLDÖMÖLK VÁROS ÖNKORMÁNYZATÁNAK HETILAPJA ÁRA: 28 FORINT
XIV. ÉVFOLYAM, 3. (296.) SZÁM ✧ 2002. JANUÁR 24.

ÚJ KEMENESALJA

Hulladékszállítás

Január 1-jétől megváltozott a hulladékszállítás rendszere. A polgármesteri hivatal tájékoztatóját – a díjtételekről és a szállítás módjáról – lapunk 4. oldalán olvashatják.

2001-ben kevesebben születtek

Tavaly 271 gyermek jött világra Celldömölkön

Az elmúlt évben sokan életüket vesztették, ugyanakkor a celldömölki kórházban számos édesanya hozta világra gyermekét. A 2001-es évben 164-en haltak meg Celldömölkön és környékén az Anyakönyvi Hivatal nyilvántartása szerint. Ugyanebben az esztendőben azonban a születések száma meghaladta a halálozások számát, 271 csecsemő látta meg a napvilágot. Az adatok arra engednek következtetni, hogy a város és környezetének lélekszáma növekszik, de az elköltözésekről sajnos nincs fogalmunk. Az 1999-es és 2000-es évekhez viszonyítva a születések és a halálozások száma csak csekély mértékben változott. Három évvel ezelőtt, '99-ben 279 gyerek született és 201 ember halt meg, két évvel ezelőtt, 2000-ben pedig 288 születést és 212 halált könyvelhettek el. Az anyakönyvvezető, **Brennerné Gorza Mária** ezen adatok mellett még a házasságkötésekről is beszámolt. 2001-ben 83 pár kelt egybe. A házasulandók száma is csak kis mértékben tért el az előző évekétől. Esztendőnként két-két párral csökkent. Reméljük, a 2002-es év több születést és kevesebb halálozást hoz majd. **Szigethy T.**

Fotó: **Völgyi L.**

Padlásról néz be az ég?

Ettől azért nem kell tartani, nyugtatott meg **Dummel Ottó,** a műszaki osztály vezetője, akitől a polgármesteri hivatali épület tetőszerkezetének állapotáról érdeklődtünk.

– A nyári időszakban is, de főként télen egyre több tetőcserép sodródik le az épületről, ami nem csak beázási lehetőséget, hanem komoly baleseti veszélyt is jelent. Intézményünk szakvélemény elkészíttetését kérte a Kincstári Vagyonigazgatóság Vas Megyei Kirendeltségétől. (Az épület jelenleg kincstári tulajdonban van – a szerk.)

– *Mit állapítottak meg?*

– A szerkezet jó állapotban van. Néhány helyen kell csak ki-

(Folytatás a 2. oldalon)

Teendőink

A XXI. századelő fönséges és köteles teendői a magyarság számára címmel tartott előadást **Somlósi Lajos** geobiológus január 18-án az Apáczai Kiadóban. A tudóst a kiadón kívül az Alsósági Életfa Egyesület és a Kemenesaljai Trianon Társaság hívta meg.

Nyílik a Kapu

Ősz óta várja a jelentkezőket a KAPU program celldömölki koordinátora, **Földiné Csóka Mária.** A KAPU egy önkéntes szociális segítő szolgálat, amelyhez hasonló a világ számos országában működik. Január végén több Vas megyei településhez hasonlóan – városunkban is elindítják a programot, ahova várják a segítők és a segítségre szorulók jelentkezését is. Január 29-én (kedden) délután két órakor a Kemenesaljai Művelődési Központban tartják az első, bemutatkozó összejövetelt, ahol más települések tapasztalatairól is hallhatnak az érdeklődők.

Százhatvankét végzős diák

Feltűzték a szalagot

Celldömölkön két középiskolai intézményben rendezik meg évről évre a végzős évfolyamok számára a szalagavató bált. A Berzsenyi Dániel Gimnázium január 18-án tartotta ünnepségét a Kemenesaljai Művelődési Központban.

A ceremónia a harmadik osztályosok köszöntő műsorával kezdődött. Először Presszer Gábor és Adamis Anna Valaki mondja meg című dalát adták elő, majd **Németh Nikolett** szólt végzős társaihoz, végül **Bene Róbert** Karinthy Frigyes Előszó című versét mondta el. Ezután **dr. Csiszár Tiborné,** a 12. b-sek osztályfőnöke beszélt az ünnep jelentőségéről. Következett a szalagok feltűzése. A nyolc-

(Folytatás a 2. oldalon)

A gimnázium negyedikesei a szalagavatón Fotó: **Mogyoróssy Gy.**

Tánctanulás

Akrobatikus rock and roll tánctanfolyam indul a Rocky-Dilly ARRC és a Kemenesaljai Művelődési Központ szervezésében. A tanfolyamra hétéves kortól lehet jelentkezni, a foglalkozásokat **Koszogovits Norbert** edző vezeti. A tanfolyam díja: 2000 forint havonta. Beiratkozni február 1-jéig lehet, az első foglalkozás február 6-án (szerdán) este hat órakor lesz.

Kertbarátok klubja

Lehetséges, hogy ősszel már a huszonöt dekagrammos paprikákat és a hatvan dekás almákat viszik mutatóba a Kertbarátok Klubjának tagjai, egyelőre még csak szót ejtettek a növénytermesztés fortélyairól. A KMK-ban január 17-én tartotta alakuló ülését a gyümölcs-, növény- és zöldségtermesztéssel foglalkozó társaság **Heim Géza** vezetésével. Országos hagyománya van a Kertbarát Klubok működésének,

(Folytatás a 2. oldalon)

Feltűzték a szalagot a gimnázium végzőseinek

(Folytatás az 1. oldalról)
vanegy diáknak az osztályfőnökök tűzték ki a gimnáziumi évekre szóló emléket. A végzősök is szót kértek. Először **Czirók András,** 12. h osztályos tanuló mondta el gondolatait, majd a szülők, tanárok, barátok és iskolatársak előtt búcsúzó produkcióikat adták elő az osztályok. A hatosztályos tagozat végzősei egy táncot mutattak be A csaj nem jár egyedül című filmből, a Légy jó mindhalálig című musicalből pedig Az élet szép című dalt énekelték el. Közben felhívták az osztályfőnöküket, **Tinger Vendelt** a színpadra, aki rendkívül meghatódott, és büszke volt tanítványaira.

Ezután a 12. b osztály tanulói Edda-dalokat idézve álmodtak egy szebb világot maguknak. Az ének szívből szóló volt, és a legjobb módja annak, hogy kifejezzék egyéniségüket. A 12. a-ból **Kuczor Nikolett** mondott egy Orbán Ottó-verset Vázlat a fiatalságról címmel. Műsoruk befejezéseként látványos keringőt táncoltak.

Látványos keringőt adtak elő az érettségire készülő diákok

Végül az előtérben a diákok szüleiket köszöntötték virággal, és a hagyományokhoz hűen keringővel avatták fel a táncteret, amit ezek után mulatozó emberek töltöttek meg. A bálon **Papp Zoltán** zenélt.

A Celldömölki Szakközépiskola és Szakiskola február 1-jén tartja szalagavatóját az intézmény aulájában. A három osztály nyolcvanegy végzősének tűzik fel a szalagot. Az osztályfőnökök közül **Hetényi Endre** köszönti a diákokat. Az ünnepélyes aktus után a Rocky-Dilly ARRC táncosai tartanak bemutatót, majd a Siesta együttes zenéjére rophatják a vendégek a táncot.

Szigethy Teodóra
Fotó: **Mogyoróssy Gyula**

Padlásról néz be az ég?

(Folytatás az 1. oldalról)
cserélni a léceket. A cserépállomány azonban elhasználódott, szétfagyott, a fülecskék mállófélben vannak.

– *Milyen intézkedés történt a további állagromlás, az esetleges balesetek elkerülése érdekében?*

– A kincstár megyei kirendeltsége ez évi költségvetésébe betervezte az épület héjazatcseréjét. Azt azonban még nem tudjuk, hogy meglesz-e rá az anyagi fedezet.

V. L.

A Fehér-bor sikere

Hét éve foglalkozik a cserszegtomaji telepről származó szőlőkkel **Fehér Tamás** Ság hegyi borosgazda. Kísérleteinek lényege, kitapasztalni, melyik fajta hogyan alkalmazkodik a hegy speciális adottságaihoz. Kísérleti parcelláján termesztett boraival három éve vesz részt a Keszthelyen nemesített fajták versenyén. Borai eddig ezüst- és bronzérmes minősítést szereztek, az elmúlt év végén pedig nagy sikert könyvelhetett el: a Keszthelyen nemesített fajták országos versenyén a 2001-es cserszegi fűszeressel elnyerte a Hegyközségek Nemzeti Tanácsának Nagydíját.

A Festetics-kastély dísztermében országos szaktekintélyek jelenlétében, nagy nyilvánosság előtt átadott nagydíj ismét a Ság hegyre irányította a borszakemberek figyelmét, amit az itteni borosgazdák már oly régóta várnak.

V. L.

Kertbarátok klubja

(Folytatás az 1. oldalról)
innen vette az ötletet a klub vezetője, aki **Hollósy István** falugazdászt kérte fel a szakmai tanácsadásra. A megbeszéltek szerint a téli időszakban az összejöveteleken elméletben felkészülnek a tavaszi kerti tevékenységekre: szót ejtenek a talajmunkákról, a vetőmagok jellemzőiről, a biogyümölcsök és biozöldségek termesztéséről. A kerti munkáknak megfelelően határoztak úgy, hogy a téli felkészülés időszakában havonta kétszer tartanak foglalkozást, tavasszal, ősszel egyszer, nyáron pedig inkább gyakorlati tevékenységet folytatnak, vagyis a klubtagok kertjüket művelik.

T. G.

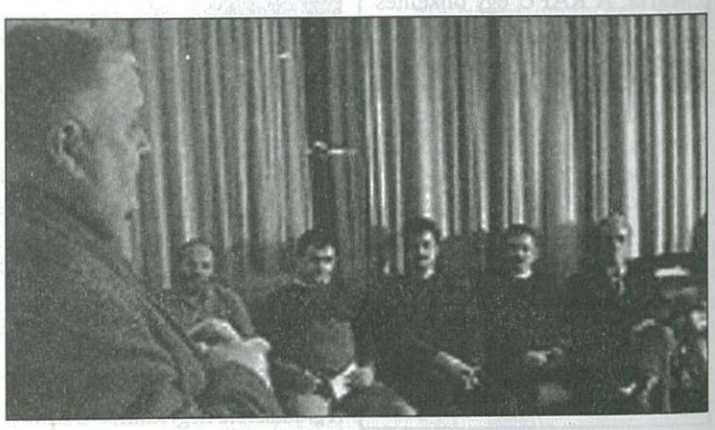

Apróhirdetés

- Wartburg, 87-es, friss műszakival eladó. Érd.: Rosta Ferenc, Kemenespálfa, Kossuth L. u. 51. Tel.: 95/457-036, 06/30/288-5230.
- Celldömölkön, a Gábor Áron utcában lakás igényesnek kiadó. Tel.: 95/421-299, vagy 06/20/434-5957. Ugyanitt garázs kiadó, és kupolás szekrénysor új állapotban eladó.
- Trabant Combi friss műszakival eladó. Érdeklődni: Sebesi Sándor, Sitke, Vadkert u. 16. Telefon: 95/442-127, ill. 06/70/313-9170.
- Építkezésből megmaradt I. osztályú fenyő fűrészáru (szarufának, szelemennek) eladó. Érd.: 95/420-778.
- Kisipari bútorok olcsón eladók. Ugyanitt Riga segédmotorkerékpár olcsón eladó. Érd.: 95/421-223.
- Heti 4 órai munkára bejárónőt keresek. Érdeklődni: 06/20/9216-324.

HETI BESZÉLGETÉS

„Celldömölknek ugyanúgy szüksége volt és van orvosokra, mint más településnek. Hálás vagyok éppen ezért a sorsnak, hogy teljes orvosi pályát futhattam be..."

Negyven évig az egészségügyben

***Dr. Marek József* belgyógyász szinte napra pontosan negyven évig szolgálta Celldömölk város egészségügyét. Munkájának elismeréséül a város emlékérmét vehette át decemberben.**

– Hogyan kezdődött el pályafutása?

– Ajkáról származom, ott születtem 1940-ben. Szüleim egyszerű munkásemberek voltak, édesapám üvegfúvóként, édesanyám pedig csomagolóként dolgozott. 1958-ban érettségiztem, és meg sem fordult a fejemben, hogy az orvosi egyetemre jelentkezzek. Jobban szerettem volna akkor még Ajkán maradni.

– Honnan jött akkor az ötlet, hogy mégis az orvosi pályát válassza?

– Volt egy nagyon kedves latin-magyar szakos tanárnőm, aki felfedezte humán érdeklődésemet, és végül az ő ösztönzésére adtam be jelentkezési lapomat Pécsre, az orvostudományi egyetemre. Azt azért el kell mondanom, hogy a sikeres felvételihez hozzájárult a latin érettségim is, melyet akkoriban csak kevesen tettek le.

– Hogyan került Celldömölkre?

– Harmadévben kötelező volt gyakornokként elhelyezkednem, és mivel akkor Ajkán még nem volt kórház, ezért esett a választásom a közelben lévő celldömölki intézményre. Július 3-án kezdtem a belgyógyászati osztályon. Első ittjártamkor a kis kórházakra jellemző közvetlenség, családias légkör hatott rám igazán. Igazi orvossá válásunkat pedig nagyban segítették az akkori „nagyok": **dr. Tárczy Miklós,** a belgyógyászati osztály főorvosa, **dr. Tamás Endre** sebész főorvos, valamint **dr. Szent-Pály Ferenc** szülész-nőgyógyász főorvos.

A sors különlegessége, hogy feleségem is ebben az évben került ápolónőként a helyi kórházba, így miután 1964-ben lediplomáztam, nem volt kérdéses, hogy Celldömölkre jövök vissza.

– Melyek voltak pályájának legfontosabb állomásai?

– 1969-ben tettem le a szakvizsgámat belgyógyászatból, majd 1972 és '80 között körzeti orvosként tevékenykedtem. 1977-től a rendelőintézet belgyógyászati szakrendelésén dolgoztam, 1981-ben pedig kineveztek az intézet igazgatójává. Ennek köszönhetően az intézmény vezetőjeként élhettem meg a Kossuth utcai rendelőintézet felavatását, ami azt hiszem, a későbbiekben nagy mértékben hozzájárult a betegellátás színvonalának javításához. 1989 és 1995 között igazgattam a Kemenesalja Egyesített Kórházat, így az orvosi hivatás mellett a vezetés nehézségeivel, kihívásaival is megismerkedhettem. Mindemellett a Magyar Orvosi Kamara Etikai Kollégiumának Vas megyei képviselőjeként volt szerencsém részt venni az orvosi etikai kódex kidolgozásában is. Az elmúlt negyven évben a kórház életében fontos pillanatokon is ott lehettem: így az első gépi altatásnál, az első ultrahangvizsgálatoknál, vagy például a Vérellátó Állomás megindulásánál.

– Gondolom, ez idő alatt nem egyszer ütközött nehézségekbe is.

– A kisebb kórházakban talán a legnagyobb gondot sokszor a megfelelő műszerek hiánya jelenti. Kollégáimmal ezért arra törekedtünk, hogy lehetőségeinkhez mérten hozzunk gyors döntéseket, és azokat az eseteket, melyek erőinket már meghaladják, minél előbb a megfelelő helyre irányítsuk át.

– Soha nem gondolt arra, hogy egy felszereltebb, nagyobb kórházban helyezkedjen el?

– Hosszú éveken keresztül a kórház létbizonytalansága bennünk is bizonytalanságot keltett. Való igaz, lett volna arra lehetőségem, hogy más intézménybe menjek, mégis a munkahely, valamint a város iránti szeretet maradásra ösztönzött. Celldömölknek ugyanúgy szüksége volt és van orvosokra, mint más településnek. Hálás vagyok éppen ezért a sorsnak, hogy teljes orvosi pályát futhattam be, melynek szép befejezése a várostól kapott érdemérem. Ez a kitüntetés azonban nem egyéni érdem, hiszen óriási részt vállaltak munkámból mindazok, akikkel valaha együtt dolgoztam. Külön köszönetet érdemel feleségem, aki 35 évig szintén az egészségügyben dolgozott, és aki mindig biztos hátteret teremtett nekem.

– Hogyan tölti nyugdíjas napjait?

– Egyfajta lelki békével és nyugalommal élem mindennapjaimat: irataimat rendezgetem, igyekszem hasznosan eltölteni időmet a város honismereti körében és a máltai csoportban. Gyakran utazunk feleségemmel a Balatonra, Becehegy szépségéből lassan harminc éve merítek mindig új erőt. Azt azonban feltétlenül hangsúlyoznám, hogy csak közalkalmazottként vonultam nyugdíjba, úgy érzem, orvosként ezt nem teheti meg az ember, hiszen az élet bármikor hozhat olyan pillanatot, amikor a segítségére lesz szükség.

Tömböly Ágnes

Központi helyre szánják a turulmadaras emlékművet

Többször is felvetődött már a celldömölki turulmadaras szobor hányatott sorsa. A szobrot a 60-as évek elején helyezték át a Széchenyi utcából, a mai II. világháborús emlékmű helyéről a ligetbe. Legutóbb a Kemenesaljai Trianon Társaság kezdeményezte, hogy történelmi szerepének megfelelően helyezzék központi helyre.

Az Országos Műemlékvédelmi Hivatal szakemberei a város és a trianon társaság vezetőivel helyszínbejárást tartottak, s ennek eredményeként a szobor helyét a Széchenyi és József Attila utcák találkozásánál jelölték ki a jelenlegi orosz hősi temető területén, végül is az I. és II. világháborús emlékmű között. A szobor egyes részei hiányoznak, a sok egyéb feladat mellett restaurálásra is szükség lesz.

Az egyik legnagyobb gondot az orosz temető okozza, hisz a jelképszobor semmiképpen nem illik abba a környezetbe. **Dummel Ottó,** a polgármesteri hivatal műszaki osztályának vezetője elmondta, hogy a temető áthelyezésének gondolata már többször felvetődött, ám ez bonyolult feladat. A hősi temetők sorsáról a magyar-orosz és a magyar-ukrán egyezmény úgy rendelkezik, hogy mindegyik ország a saját területén lévő sírokat gondozza – kölcsönösen. A sírok áthelyezését a Honvédelmi Minisztérium illetékes osztályán kell kezdeményezni, de a megoldáshoz kell az orosz és az ukrán fél beleegyezése is. Az osztályvezető arról tájékoztatott, hogy jelenleg a jogszabályokat tanulmányozzák, s a kérelmezést a hónap végéig benyújtják.

Arra a kérdésre, hogy mikorra várható az emlékmű elhelyezése, azt a választ kaptuk, hogy egy éven belül még biztosan nem lesz rá mód.

Völgyi L.

Bemutatjuk a Soltis színház tagjait

Mestersége címere: színész (10.)

Névjegy: Nagy Gábor
Született: 1953, Sárvár
Lakhelye: (még) Sitke
Iskolái: Sitke, általános iskola; Szombathely, Rudas László Közgazdasági Szakközépiskola, Tanárképző Főiskola

– Mondd csak, felkapod a fejed, ha valaki igazgató úrnak szólít?

– Ha az „igazgatás" az elsődleges dolga a direktornak, akkor igen. Muszáj, hogy igazgassa valaki azt a színházat, amely évente 120 előadást tart. Ebből négy-hat premierünk van esztendőről esztendőre, és mindezt ötvenegy emberrel tesszük. Sokáig berzenkedtem az igazgató titulus ellen, de beláttam, hogy a külvilágnak igenis szüksége van egy olyan emberre, aki felvállalja a színház kormányzását, aki felel a művészeti színvonalért, és a személyzetért egyaránt. Engem hívhatnak, és szólíthatnak bárhogy, én így is, úgy is az vagyok, aki vagyok. De „kifelé" presztízse van ennek a szónak, a rólunk kialakult képhez hozzátartozik.

– Pedig nem kis vargabetű vezetett az igazgatói székig. Biztosan kevesen tudják rólad, hogy atomtechnikusként is dolgoztál.

– Így van, méghozzá nem kevésbé ismert intézményben, mint a Magyar Állami Geofizikai Intézetben. Egy gyermekkori barátom került oda, akit mindig is irigyeltem a változatos munkájáért. Irigyeltem, mert sokat volt kint terepen, a természet közelségében dolgozott, miközben én be voltam zárva egy irodába.

– Miért, mit csináltál?

– Ha hiszed, ha nem, tűz- és munkavédelmi vezető voltam. Még egy adalék az általad említett vargabetűhöz. Annyira vágytam olyan munkára, amilyet a barátom végzett, hogy még segédmunkásnak is elmentem volna a geofizikai intézetbe. Végül tényleg sikerült odakerülnöm, és 11 évet töltöttem el ott. Ebből kilencet terepen dolgoztam, és csak az utolsó két évben volt irodai munkám. Egészen a leépítésekig maradtam ott.

– Ekkor lett új státusz a sitkei művelődési házban.

– Igen, ekkor lettem ott művelődésszervező. A színház szeretete azonban sokkal korábbra datálódik. Középiskolás koromban rendszeresen volt színházbérletem nemcsak a szombathelyi előadásokra, de az állandó színházzal rendelkező Zalaegerszegre és Győrbe is. Sőt magam is írtam és rendeztem középiskolásként kisebb lélegzetvételű színdarabokat. A képzőművészet sem állt soha messze tőlem. Amikor megalakult 1980-ban a Sitkei Színkör, addigra már hagyományai voltak a faluban az amatőr színjátszásnak. Kiváló alapot jelentett ehhez a jól működő KISZ alapszervezet, mely roppant szerencsés módon kulturális kisközösségként is működött. Magában hordozta ezzel annak az ifjúsági közösségnek megalakulását, melyből aztán a színkör létre is jött. A próbák összekovácsolták azt a közösséget, amelyre a síházat lehetett alapozni.

– Szerencsés véletlenek folytán kerültél oda, ahol most vagy. Kívánom magunknak, színházszerető embereknek, hogy még sokáig igazgasd a Soltis Lajos Színházat.

Németh Ibolya
Fotó: **Völgyi L.**

A hulladékszállítás rendje

Tájékoztatni kívánjuk a Tisztelt Lakosságot arról, hogy 2002. január 1-jétől Celldömölkön a hulladékszállítás rendszere megváltozik.

Megváltozik az eddigi díjfizetési rendszer, ezentúl a **keletkezett hulladék mennyisége után kell a díjat fizetni.** A mennyiségszámítás alapja a gyűjtőedény mérete. Egyúttal a háztartásban élők száma után fizetett, illetve a kommunális adóba beépített hulladékszállítási díj megszűnik, így az adó mértéke 3500 forint összeggel csökken.

Minden lakás- és ingatlantulajdonosnak **hulladékszállítási szerződést kell kötnie** a Müllex Kft.-vel, minimális szolgáltatásként legalább 1 db 120 l-es gyűjtőedény heti egyszeri ürítésére. (Társas- és tömbházak esetében lakásonkénti egységnek szintén a heti 120 liter mennyiségű gyűjtőedény számít.)

A fizetendő hulladékszállítási díj – éves szinten – a szerződésben szereplő edényméret ürítési díjának, valamint az év 52 hetének a szorzata. A meghatározott hulladékszállítási napon az edény kihelyezésének elmulasztása nem mentesít a hulladékszállítási díj megfizetése alól. A Müllex Kft. csak a megkötött szerződésben szereplő űrtartalmú hulladékgyűjtő edényt köteles kiüríteni. A gyűjtőedény mellé kihelyezett többlethulladék ezentúl csak abban az esetben kerül elszállításra, ha azt **„Müllex" felirattal ellátott hulladékgyűjtő zsákban** helyezték ki. A 80 literes hulladékgyűjtő zsák ára 120 Ft/db, amely magában foglalja az elszállítás és az ártalmatlanítás költségét.

Árusító helyek: *Mezőgazdasági Szaküzlet – Celldömölk, Kisfaludy K. u. 1.; ZEBRA Festékház – Celldömölk, Dr. Géfin tér 6.; Gazdabolt (Alsóság) – Celldömölk, Hegyi u. 8.; Vegyesbolt (Izsákfa) – Celldömölk, Bokodi u. 32.*

A keletkező hulladék mennyiségének csökkentése érdekében a szolgáltató a családi ház tulajdonosok részére **ingyenesen komposztáló berendezést,** valamint 3-4 háztartás számára **papírgyűjtő edényt biztosít.**

A hulladék mennyiségétől függő díjfizetés miatt problémát jelenthet a korábbi években vásárolt 240 literes nagy hulladékgyűjtő edény, ezért a Müllex Kft. igény esetén vállalja, hogy a meglévő 240 l-es gyűjtőedényeket díjmentesen 120 literes műanyag, kerekes **edényre cseréli ki.**

Kedvezményt biztosít a szolgáltató a hulladékszállítási díjból az egyfős, illetve az olyan kétfős háztartások esetében, ahol mindkét fő nyugdíjellátásban részesül. A kedvezmény mértéke a 120 literes gyűjtőedény heti ürítési díjának 25 százaléka.

A hulladékszállítási szerződés megkötése céljából hamarosan **minden ingatlantulajdonost (használót) levélben keresünk meg.** Amennyiben a változásokkal, a kiküldött hulladékszállítási szerződéssel kapcsolatban kérdése, észrevétele merül fel, kérjük, keresse meg a szolgáltató irodáját. **Cím: Müllex Kft. Celldömölk, Temesvár u. 16. I. emelet. Telefon: 95/423-050.**

Celldömölk Város
Polgármesteri Hivatala

A turizmus fejlesztése

Fürdők a Széchenyi-tervpályázaton

Celldömölk is beadta pályázatát a Gazdasági Minisztériumhoz, mivel a Széchenyi-terv keretében lehetőség van termálfürdők kialakítására is. Makkos István polgármester január közepén a minisztériumban hallgatta meg a programról szóló beszámolót.

Magyarországon a gyógy- és termálvizekre alapozva az elmúlt kétezer évben már többször virágzott a fürdőkultúra. Felismerve a hazai termálvízkészletben és egyéb természeti adottságokban rejlő turisztikai lehetőségeket, önálló egészségturizmus fejlesztési alprogram indult el. A 2001. január 15-én meghirdetett Széchenyi-terv keretében több pályázat is segítette, és segíti ma is a vállalkozókat. A pályázatok célja az, hogy magas színvonalú, európai szinten is versenyképes szolgáltatást nyújtó egészségturisztikai központok alakuljanak ki.

2001-ben 41 pályázat nyert összesen közel 20 milliárd forint vissza nem térítendő támogatást, amely csaknem 48 milliárd forint értékű beruházás, és 1610 új munkahely létrejöttéhez járul hozzá. Huszonöt projekt beruházási értéke meghaladja az 500 millió forintot, a fejlesztések megoszlása területileg egyenletes Kelet- és Nyugat-Magyarország között. A gyógy- és termálvízkészlettel való gazdálkodás szempontjából lényeges kérdés, hogy a fejlesztések döntő többsége (36 közül 32) már meglévő létesítmények bővítését jelenti, amely együtt jár a víztechnológia modernizálásával, a vízfelhasználás racionalizálásával.

A hazai vállalkozások sikeres piacra jutásának érdekében az egészségturizmus a 2003. év kampányterméke. Ezen belül a termálvízre épülő „szabadidős fürdés", a fitness és wellness szolgáltatás, valamint a szakképzett orvosi szolgáltatáscsomagra, minősített gyógyvízre épülő gyógyturizmus jelenti a termékcsoportokat.

Az élénk érdeklődés, a fejlesztések viszonylag magas forrásigénye és a hosszabb távon jelentkező megtérülés indokolttá tette, hogy a Gazdasági Minisztérium megfogalmazza az egészségturizmus tízéves fejlesztési programját, melyet a Kormány 2001. július 31-én fogadott el.

A színészbál vendége volt Szőke Zoltán

Barátok között a hajdani Soltis-tanítvány

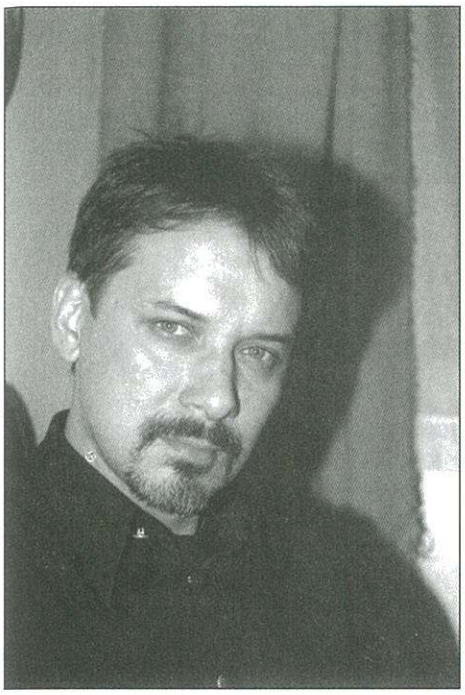

Öt éve a zalaegerszegi Hevesi Sándor Színház társulatának tagjaként szerepelt a Kemenesaljai Művelődési Központ színpadán *Szőke Zoltán* színész. Január 12-én a Soltis Lajos Színház és a KMK által szervezett színészbálra látogatott el mint egykori Soltis-tanítvány. A Barátok közt című tévésorozat népszerű sztárja ugyan a sorozatról és jövőbeli terveiről nem beszélt, de a színészetről és a színházról megosztotta velünk godolatait.

– Kezdő színészként rögös volt az út, de azt hiszem, hogy nagyon jó útravalót kaptunk tanárunktól, Soltis Lajostól az 1990-es évek elején, amikor kiröppentünk az Újvidéki Színművészeti Főiskola ajtaján. Az útravaló nem volt más, mint egy tömör és határozott mondat, ami egyben vezérmotívum is pályafutásunk alatt: Gyerekek, bárhol köttök ki, bármit csináltok, soha ne feledjétek, hogy honnan jöttetek, és kik vagytok. Amikor a színészpalánta éppen hullámvölgyben van, és ez eszébe jut, akkor fel tudja szívni magát, kellőképpen erőt tud gyűjteni, és tovább tud jutni a nehézségeken. Az elmúlt tíz évben, amióta kikerültem a főiskoláról és a pályán vagyok, ez lebegett fölöttem.

– Soltis Lajos apám helyett anyám volt, de nemcsak én vagyok így vele, sokan érezzük ezt. A színészt a főiskolán ki kell képezni arra, hogy teherbíró legyen, meglegyen a kellő kudarctűrő képessége, le tudja győzni a nehézségeket a pályája során. A legnehezebb pillanatokban – még főiskolásként és már profi színészként is – Lajos olyan közel állt hozzánk, hogy a viszonyt nem tudom másként jellemezni. Ő volt az, aki meg tudta fogni a kezünket, vállunkra tette a kezét, úgy nézett a szemünkbe, hogy tovább tudtunk lépni a problémákon. Ezt valahol nagyon mélyen magunkban hordozzuk.

– Kezdő főiskolásként mély vízben kezdtünk, játszottuk Vörösmarty Csongor és Tündéjét, ami profi színésznek is elég nehéz darab. Csongort játszottam, a címszerepet, nem főszerepet, hanem címszerepet, és nagyon megszenvedtem vele. Csongornak van egy monológja, amire nagyon készültem. A díszletben állt az életfa, bennem pedig nem kevés görcs volt. Az öt méter magas, leásott, kikötött életfát úgy ahogy volt, kiemeltem a földből. A színészekben általában van egy nagy adag görcs. Ezt aztán vagy jól palástolja, vagy kiemeli az oszlopot. De ha ez akkor az elején nem történt volna meg, nem lett volna mit leküzdeni, azon túllépni, akkor a mai napig emelgethetném és tép-hetném ki a földből ezeket a gerendákat. Nem tarthatnék itt. És most tíz év után úgy érzem, hogy még mindig nem tudnám eljátszani a szerepet, de akkor nagyon tanulságos volt.

Tanyaszínházzal jártuk a vidéket. Játszottunk magyar klasszikusokat, csipegettünk a jugoszláv és a világirodalom gyöngyszemeiből. A főiskolás négy év csak a küszöbe volt annak, ami felsarkantyúzott arra, hogy profi pályafutásunk alatt ne érjen bennünket meglepetés, ha különféle darabokkal, különböző beállítottságú rendezőkkel, dramaturgokkal, elképzelésekkel találkozunk. Tehát kaptunk mindenből egy kis ízelítőt, amit ki-ki saját vérmérséklete szerint raktározott el, és hoz elő magából.

– Nem teszek különbséget a televíziós, színpadi vagy filmes színész között. Szerintem van a színész, és vannak a technikák. Másként mozgunk a kamera előtt, másként a színpadon, csak technika különbözteti meg a műfajokat. Kultúrbohócok vagyunk, és mindig az adott szerződésnek teszünk eleget, az adott feladatot látjuk el saját hozzáállásunk szerint, sok különbség nincs. De ha azt mondom, hogy a televíziós szereplésem elég keményen csak ahhoz köt, hogy kamera előtt dolgozom, akkor hiányzik a színház, a színpad, de egyben ki is tölti az életemet a televíziózás, ami egy teljesen más világ. A színpadon megkapom azt, hogy ott van a találkozás a közönséggel, együtt sírnak, együtt nevetnek velem, az előadás végén megtapsolnak, amivel a tetszésüket érzékeltetik. A kamera előtt való szereplés viszont egy teljesen más dimenzió, ami után felismernek, megveregetik a vállam, megkérnek, hogy adjak egy autogramot, később érkezik a visszajelzés. Örömünkre maximálisan pozitív visszajelzések érkeznek. Lassan három éve megy a sorozat, egyre nagyobb a nézőtábora, az emberek szeretik, igény van rá, és reméljük, ez a továbbiakban is így marad.

– Hogy belülről építkezem, vagy felveszem magamra a szerepet? Erre igazán választ akkor tudok majd adni, ha több ősz hajszál lesz a hajamban, és több ránc lesz az arcomon. Egyelőre még nem tudom átlátni az egészet. Szerintem a szakmával jár, hogy hogyan tudunk belebújni a figurába, vagy a figura hogyan tud ránk hatni. Ezen gondolkoztam jómagam is, de inkább az időre bíznám és a munkára, hátha meghozza a választ magamnak is.

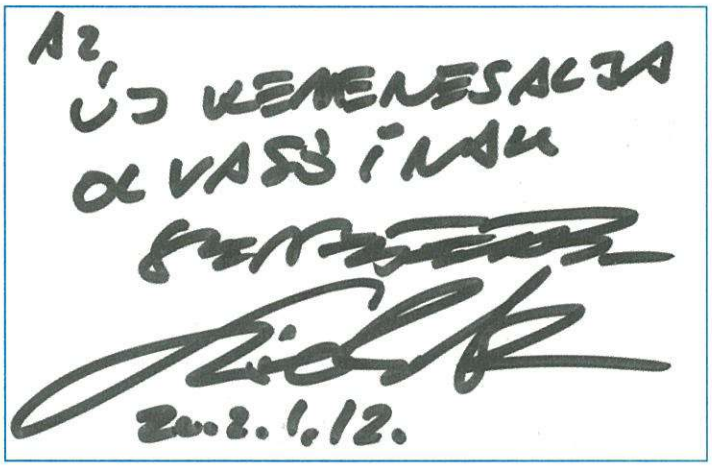

– A feleségemmel maximálisan nyitott, normális életet élünk. A gyerekek nagyon kicsik voltak a sorozat kezdetén, a nagyobbik fiam négy, a kisebbik három éves volt. Megszokták a népszerűséggel járó dolgok. Mindenfelé azt látják, hogy megállítanak az utcán, autogramot kérnek, és be kell valljam, jóleső dolog, amikor az embert a gyerekei előtt megdicsérik. Mert hogyha magamról beszélek, hogy milyen jó vagyok, a gyerekek azt másként veszik, mint ha mástól hallják. A televízióból, egy boxból kijött ember, akinek az arca a képernyőn van, a néző számára furcsa dolog. De nincs ebben semmi különleges, munka, mint minden más. Persze vannak pillanatok, amikor az ember szeretne civil maradni, és elzárkózni a világtól. De azt mondom, hál' istennek, nem lehet. A televíziónak a varázsa az, hogy felismerteti az arcot.

Tulok Gabriella
Fotó: **Szakos Csaba**

Köszönet

Az 1996. évi CXXVI. Tv. 6. § (3) bekezdése alapján lehetőség nyílt, hogy a SZJA 1%-át felajánljuk.

A 2001. évben intézményünknek, a Kemenesaljai Művelődési Központnak 18 036 Ft-ot írt jóvá az APEH. A felajánlott összeget a színházi előadásaink költségeihez használtuk fel.

Köszönetet mondunk mindazoknak, akik felajánlásukkal segítették munkánkat.

Kemenesaljai Művelődési Központ

Celldömölk Város Önkormányzata Képviselő-testületének rendeletei

38/2001. (XI. 28.) sz. rendelet a gépjárműadó mértékéről szóló 40/1998. (XII. 6.) sz. rendeletének módosításáról

Celldömölk Város Önkormányzata Képviselő-testületének a gépjárműadó mértékéről szóló 40/1998. (XII. 6.) sz. rendelete az alábbiak szerint módosul.

1. §

A rendelet 1. § (1)-(2) bekezdése helyébe az alábbi rendelkezés lép:

(1) Az évi adótétel – a (2) bekezdésben foglaltak kivételével – a törvény 6. §-ában meghatározott adóalap minden megkezdett 100 kg-ja után 900 Ft.

(2) A motorkerékpár, a lakópótkocsi, a lakóautó és a sátras utánfutó adója 4500 Ft/év.

2. §

Ez a rendelet 2002. január 1-jén lép hatályba.

39/2001. (XI. 28.) sz. rendelet a kommunális adóról szóló, módosított 26/1998. (V. 27.) sz. rendeletének módosításáról

Celldömölk Város Önkormányzata Képviselő-testületének a kommunális adóról szóló rendelete az alábbiak szerint módosul.

1. §

A rendelet 5. § (1) bekezdése az alábbiak szerint módosul:

(1) Az adó évi mértéke a 2. § a-d pontjaiban meghatározott adótárgyanként

– első adótárgy után, ha az lakás	5100 Ft
– első adótárgy után, ha az nem lakás	1600 Ft
– második adótárgy után, ha az zártkerti ingatlan	1600 Ft
– második és további adótárgyanként, minden egyéb adótárgy után	1000 Ft

2. §

A rendelet 6. § (6) bekezdése az alábbiak szerint módosul:

(6) A kommunális beruházást, illetve befizetést teljesítő adóalany az e célra ráfordított összeg erejéig, maximum 5 évig adókedvezményben részesül azon adótárgya után, amelynek érdekében a kommunális beruházás, illetve befizetés felmerült. A fenti kedvezmény mértéke a közműfejlesztéssel érintett adótárgyra vonatkozóan megállapított tétel.

3. §

Ez a rendelet 2002. január 1-jén lép hatályba.

40/2000. (XI. 28.) sz. rendelet a víz- és csatornaszolgáltatási díjak megállapításáról

Celldömölk Város Önkormányzata Képviselő-testületének az árak megállapításáról szóló 1993. évi CIV. törvénnyel módosított 1990. évi LXXXVII. törvényben kapott felhatalmazás alapján az ivóvíz- és csatornaszolgáltatási díjak megállapításáról az alábbiak szerint rendelkezik:

1. §

A rendelet hatálya Celldömölk város önkormányzati tulajdonú víziközműből biztosított ivóvíz-szolgáltatás, valamint Celldömölk város önkormányzati tulajdonú víziközmű által biztosított szennyvízelvezetés, szennyvíztisztítás és kezelés díjszabására terjed ki.

2. §

(1) Az önkormányzat az ivóvíz-szolgáltatás, a szennyvízelvezetés, szennyvíztisztítás és kezelés szolgáltatás díját a rendelet 1. sz. mellékletében foglaltak szerint állapítja meg.

(2) A víz és szennyvízelvezetés, szennyvíztisztítás és kezelés szolgáltatója a szolgáltatást igénybevevőkkel szemben e rendelet mellékletében foglaltaknál magasabb árat érvényesen nem köthet ki.

3. §

Ez a rendelet 2002. január 1. napján lép hatályba, egyidejűleg a 23/2000. (XI. 29.) sz. rendelet hatályát veszti.

1. sz. melléklet

Celldömölk város önkormányzati tulajdonú víziközműből biztosított ivóvíz, szennyvízelvezetés, szennyvíztisztítás és kezelés szolgáltatás díjai.

(Hatályos 2002. január 1-től 2002. december 31. napjáig.)

Ivóvízszolgáltatás díja: 152,68 Ft/m³.

Szennyvízelvezetés, szennyvíztisztítás és kezelés szolgáltatási díja: 104,46 Ft/m³.

(Fenti díjak a 12%-os ÁFÁ-t nem tartalmazzák.)

Baranyai Attiláné dr.
jegyző

Makkos István
polgármester

Kóbor és elveszett,
közterületen elhullott állatok,
kutyák bejelentése.

Schimmer Győző
gyepmester
9500 Celldömölk, Széchenyi u. 21/B.
Telefon: 06/70/333-6400

Krúdy
OKTATÁSSZERVEZÉS
1071 Budapest, Bajza u. 1. Tel.: 06/1/316-6372
Hétvégi felnőttképzés!
Óvodai gyermekgondozó szakképzés indul nyolc általánossal február 24-én Celldömölkön.
KRÚDY BT.
1071 Budapest, Bajza u. 1. Telefon: 06/1/316-6372

RENAULT
Nem kerül semmibe, ha többre vágyik

Renault Ráadás 2002. január 31-ig a márkakereskedésekben. Most minden Renault személygépkocsi értéktöbblettel lehet az Öné! Számos Twingo, Thalia, Clio, Mégane, Scénic, Laguna és Laguna Grandtour modell magasabb felszereltségű változatban felár nélkül, 80-400 ezer forint megtakarítással.* Részletekről és feltételekről érdeklődjön márkakereskedésünkben! www.renault.hu
* Az ajánlatok azonos motorizációra érvendők.

Molnár & Molnár Kft.
9500 Celldömölk, Tó u. 2. Tel./fax: 95/422-302
9600 Sárvár, Hunyadi u. 13. Tel./fax: 95/326-302; Tel.: 30/9979-170 (7–22 óráig)

SPORT – ESEMÉNYEK – EREDMÉNYEK

A tavaszra készülnek a kézisek

A CVSE-Antók FC labdarúgócsapata tatai edzőtáborral és a Borsodi Teremlabdarúgó Bajnoksággal már javában készül a bajnokság tavaszi mérkőzéseire. A focisták után a kézilabdások is elkezdték a felkészülést az NB II-es kézilabda-bajnokság tavaszi összecsapásaira. *Máé István*t, a CVSE-Celli Festék férfi kézilabdacsapatának edzőjét kérdeztük, hogyan készülnek a márciusban kezdődő tavaszi szezonra.

– *Mikor kezdték a felkészülést, és nennyi idő áll rendelkezésükre?*

– Január 15-én tartottuk az ·lső edzést a pihenő után. Az első ›ajnoki mérkőzésig nyolc hetünk ·an. Remélem, ez az idő elegen·ő lesz majd arra, hogy maximá·isan felkészüljünk.

– *Hogyan használják ki a ren·elkezésükre álló időt?*

– Mind a nyolc hetet a csar·ıokban töltjük. Amatőr csapat évén nem tudunk edzőtáborba onulni, hiszen mindenki a mun·a mellett kézilabdázik, és nehéz ·enne összehangolni a szabadsá·okat. A költségvetés nem külö·ít el erre külön pénzt, de ha szó ·enne róla, biztosan ki lehetne azdálkodni.

– *Milyen feltételek mellett dol·oznak?*

– A sportcsarnokban megvannak az alapvető feltételek. Az iskola lehetőségeit tudjuk csak igénybe venni. Tehát a medicinlabdákat, a zsámolyokat és a többi eszközt. A futásokat is a teremben tartjuk, hisz kint ilyenkor a csúszós utak miatt veszélyes lenne futni, és az idő sem a legkellemesebb. Heti két edzést tartunk, ekkor próbálunk meg minél több feladatot elvégezni.

– *Tavaly több felkészülési mérkőzést játszottak és tornán is szerepeltek. Idén készülnek hasonló tornákra?*

– Február 23-án Szentgotthárdon rendeznek egy felkészülési tornát hat NB II-es és NB I/B-s csapat részvételével. Természetesen az előző évekhez hasonlóan ott leszünk mi is. Szeretném, ha még egy hétvégi tornán részt tudnánk majd venni. Ezen kívül több felkészülési mérkőzés is szerepel a tervek között.

– *Történt-e változás a játékosállományban?*

– Egy játékos érkezett hozzánk. Jakab Richárd a Tanárképző Főiskolától igazolt Cellbe. Öt szélső poszton tudom majd beépíteni a csapatba. Egy másik játékossal is folytatunk tárgyalásokat, erről később tudok majd nyilatkozni.

– *Több sérült játékosa is van a csapatnak.*

– Sajnos a sérültek közül valószínűleg Bakonyi és Kormos játékára nem számíthatok majd az első pár mérkőzésen, de remélem, Németh Laci felépül a március 9-ei, Tanárképző Főiskola elleni bajnoki rajtra. Ha mindenki egészséges lesz, és a felkészülés során be tudjuk építeni játékunkba az új játékosokat, akkor remélem, teljesíteni tudjuk az eredeti célkitűzésünket.

Vass Vera

Asztalitenisz

Dombóvár–CVSE-MÁVÉPCELL 11:7. Dombóvár, NB I/B-s férfi mérkőzés.

A celldömölkiek gyengén kezdtek, majd fokozatosan belelendültek, de már késő volt. Így az esélytelenebb hazai csapat nyerte a mérkőzést.

Győztek: Petrovics Péter (4), Vimi Roland (2), Benák András (1).

Pécs–CVSE-MÁVÉPCELL 9:9. Pécs, NB II-es férfi mérkőzés.

A mieink már 8:3-ra vezettek, ám a végén nem összpontosítottak eléggé, így meg kellett elégedniük a döntetlennel.

Győztek: Máthé Gy. (2), Németh T. (2), Teket A. (2), Ölbei P. (1), az Ölbei-Németh és a Máthé-Teket páros.

– vl –

Pótszilveszter futballal

Az alsósági sportcsarnok adott otthont január 13-án a pótszilveszteri teremtornának, amelyen 12 csapat rúgta a labdát. A csapatok három csoportban, kétszer 13 perces mérkőzéseket játszottak. A csoportból továbbjutók mérkőztek a végső helyezésekért.

A torna végeredménye: 1. TENISZ FC – Szombathely-Szeleste, 2. Nagysimonyi, 3. Kenyeri SE, 4. Áramütöttek (Celldömölk).

V. V.

Ovis foci

Tavaly december végén Pápán ·erepeltek **Balhási István** és **Ve·ncei Tibor** ovis focistái. A pápai ›rnán a cellieken kívül szere·elt még a Videoton (Székesfe·érvár), a Veszprém és a Lurkó Szombathely).

A celli csapat eredményei: Cell·ömölk–Pápa 1:0, Celldömölk–urkó 2:1, Celldömölk–Veszprém 0, Celldömölk–Videoton 0:3.

A torna végeredménye: 1. Videoton (12 pont), 2. Celldömölk (7 pont), 3. Lurkó (4 pont), 4. Pápa (4 pont), 5. Veszprém (1 pont).

A legjobb kapus: Sarang Dániel (Celldömölk).

A celli csapat játékosai: Sarang Dániel, Velencei Balázs, Novák Szabolcs, Virág Martin, Tóth Bence, Czinder Kristóf, Gácsi Gergő, Patakos Ciprián, Károly Milán. *Edzők:* Balhási István és Velencei Tibor.

V. V.

Labdarúgótorna

Február 3-ára pénzdíjas labdarúgó teremtornára várják 10 fős csapatok jelentkezését a szervezők. A csapatban bármely osztályban szereplő játékos nevezhető. Helyszín: Celldömölk, városi sportcsarnok. Érdeklődni **Molnár Jánosnál,** a 06/30/2244-243-as telefonszámon lehet.

Papírgyűjtés

Celldömölk Város Önkormányzata és a Müllex-Celldömölk Kft. papírgyűjtési akciót és versenyt hirdet a celldömölki iskolák osztályai részére. A ›apírgyűjtési verseny 2001. november 1-jétől 2002. május 31-éig tart.

Az összekötözött hulladékpapírt a Müllex Kft. Celldömölk, Temesvár u. ·. szám alatti telephelyén lehet leadni minden páros hét csütörtökén 13–16 áig. A leadott papírmennyiség után kétszeres díjazásban részesülnek az ·olák.

A Müllex Kft. a fekete-fehér újságpapírért 7 Ft/kg, a kartonpapírért 7 Ft/ , a színes újságpapírért 5 Ft/kg, a vegyes papírért 3 Ft/kg összeget fizet, ·lyet az önkormányzat ugyanennyi pénzzel kiegészít.

Az önkormányzat által nyújtott kiegészítő támogatás felhasználásáról az ·olák vezetősége dönt.

Fogjon össze az egész osztály! Minél több papírt gyűjtetek össze, annál gyobb összegű díjazásban részesültök.

Mindenkinek jó munkát kívánnak a verseny kiírói!

Felhívás vállalkozóknak

Celldömölk Város Önkormányzatának Polgármesteri Hivatala felhívja a 2000. november 1. előtt kiadott vállalkozói igazolvánnyal rendelkező tisztelt ügyfeleit, hogy regisztráció, illetve vállalkozói igazolvány cseréje iránti ügyintézés céljából szíveskedjenek felkeresni az Okmányirodát ügyfélszolgálati időben.

Az igazolványcsere határideje: 2002. június 30., mely időpontig az eljárás illetékmentes.

Ügyfélfogadási idő:

hétfő:	8.00–12.00, 13.00–16.00 óráig;
kedd:	8.00–12.00 óráig;
szerda:	12.00–16.00 óráig;
csütörtök:	8.00–12.00, 13.00–16.00 óráig;
péntek:	8.00–12.00 óráig.

Baranyai Attiláné dr.
jegyző

SPORT – ESEMÉNYEK – EREDMÉNYEK

A Haladás nyert, de a Pécset legyőzték a celliek

Zalaegerszeg adott otthont szombaton a Borsodi Teremfutball soros selejtező mérkőzéseinek. A futball-show kezdete előtt egy órával a sportcsarnok lelátó ülőhelyei, a két szomszédvár, Szombathely és Zalaegerszeg szurkolóinak fenntartott helyek kivételével már megteltek. Mikor Dubraviczky Attila játékvezető sípszavára elindult a játék, a csarnokban már egy tűt sem lehetett leejteni. Az első mérkőzés előtt húsz perccel sok száz decibellel feldübörögtek a hangszórók, és a csinos pomponos lányok bevonulását már ötezer ember tapsa köszöntötte, majd felzúgott a Haladás-tábor, és nagy taps köszöntötte a pályára lépő celli és szombathelyi együtteseket. A játékosok bemutatása után elkezdődött a Celldömölk–Haladás találkozó, a celli kezdőcsapatot Szép – Somorjai, Bodor, Puglits, Germán, Csordás alkotta. A mérkőzésen csereként még a következő játékosok kaptak lehetőséget: Hegyi, Hudák, Horváth L., Sipos, Cseke, Tóbiás, Szöllősi, Marius, Csákvári, Halgas, Németh J.

Már a csapatok pályára lépésekor kiderült, hogy a vasiak közül a zalaegerszegi közönség a celli csapatot favorizálja. De hiába volt a rokonszenv, amíg a celli játékosok a műfüves pályával ismerkedtek, a Haladás kihasználva a csapat megilletődöttségét, gyors támadásokat vezetett a celli kapura.

Alex fejesét még remekül hárította Szép, de a második percben Halmosi bal alsó sarkos lövésével szemben már tehetetlen volt. A Hali egygólos vezetésénél Dubraviczky játékvezető a celliekkel szembeni megszokott formáját mutatta, Filipovics kezezésekor elfelejtett büntetőt ítélni. Közben magára talált Pintér Attila csapata, s Szekér kiállítását is kihasználva több támadást vezetett, de a befejezéseknél elpártolt a játékosoktól Fortuna. Filipovics másodszor is betalált a celli kapuba. Fél perccel a félidő vége előtt Juhász szabálytalankodását már Dubraviczky sem nézhette el, büntetőt ítélt, melyet azonban Germán nem tudott értékesíteni. A Haladás kétgólos előnnyel kezdhette a második játékrészt. Rövidesen egy látványos labdamenet után Kaj szép fejessel háromra növelte csapata előnyét. Közben Filipovicsot is kiállították, mert a nézőkkel támadt nézeteltérése, visszatérése után viszont tovább növelte a Hali előnyét a bosnyák játékos. Az utolsó pillanatban Bodornak sikerült a becsületgólt Takács kapujába juttatni. 4-1 (2-0) lett a mérkőzés végeredménye. A csatát a műfüves pályán felkészült Haladás megérdemelten nyerte, mivel helyzetei kihasználásában eredményesebb volt a jól játszó cellieknél, akik mellől a szerencse is elpártolt.

A sorsolás sem kedvezett a celli csapatnak. A Haladás után következett a hazaiak kedvencei elleni találkozó: ezt a mérkőzést már az M1 élőben közvetítette. A celliek most Szép – Horváth L., Hudák, Hegyi, Sipos, Cseke hatossal kezdték a játékot, csereként Nagy Z., Csordás, Puglits, Somorjai, Germán, Bodor, Csákvári, Halgas, Tóbiás lépett még pályára a mérkőzésen. A celli csapat remekül játszott ezen a találkozón, de az első játékrészben most is gólképtelen volt. Hétpercnyi játék után Róth a balszélről óriási gólt ragasztott Szép kapujának bal felső sarkába. Később Sipos előtt adódott egyenlítési alkalom, már a kapuson is túljutott, de lövésébe Kocsárdi belelépett, majd közvetlenül az ellentámadásból Kenesei lőtte ki szintén a bal felső sarkot. Nem sokkal később Kocsárdi növelte a ZTE előnyét. Térfélcsere után a szemre is szépen játszó celli csapat kapott lábra. A szebbnél szebb akciók után Csordás kétszer is a kapuba talált. A két gól között pedig Tóbiás lövését ziccer helyzetben védte Bardi. Az egyenlítő gólra sem kellett sokat várni. A Celldömölknek szurkolók biztatása mellett Halgas lövése Balogon irányt változtatva talált utat Bardi kapujának bal felső sarkában. A gól után döbbenetes csend lett a ZTE-táborban. Már-már a levegőben lógott a meglepetés, amikor Balog jóvátette előző hibáját, és egy jól eltalált lövéssel újra előnyt biztosított csapatának. A celli együttes azonban nem adta meg egykönnyen magát, mindent megtett az újabb egyenlítés érdekében, de Böröczi Zoltán játékvezető, a ZTE szurkolói örömére, egy vitatható kezezést követően büntetőhöz juttatta a hazai csapatot, melyet Kenesei értékesített. Ezek után az egyenlítés már nem, a szépítés viszont Halgas góljával sikerült. Óriási küzdelmet és helyenként színvonalas játékot hozott a ZTE–Celldömölk 5-4 (3-0) eredménnyel végződött találkozó.

A celli csapat a harmadik helyért a Pécs ellen játszott egy színvonalas, helyenként a teremfutball minden szépségét bemutató mérkőzést. Kár, hogy a második félidőben már a játékosok nem erőltették a góllövést, csak a biztos játékra törekedtek. Erős Gábor játékvezető sípjelére így állt fel a celli csapat: Nagy Z. – Bodor, Tóbiás, Somorjai, Halgas, Csordás. Csere: Szép, Sipos, Hegyi, Csákvári, Cseke, Horváth L.

A celli együttes fergeteges támadásokkal rohamozott az első pillanattól kezdve. Az új edző, Tóth Bálint által vezényelt mecsekaljai csapat mire feleszmélt, már Halgas, Hegyi és Sipos parádés góljaival 3-0-ra vezetett a Celldömölki Antók Nyomda csapata. Ezzel lényegében eldőlt a torna harmadik helyének sorsa, valamint a másodosztályú csapatok értékrendje is. A Pécsnek csak helyenként volt egy-egy felvillanása. Egyik ilyen akciót követően, Kulcsár és Kordé parádés palánkos labdakiváltása után igazi szép kispályás góllal szépített 3-1-re az utóbbi játékos. A gól után továbbra is a celliek irányították a játékot és ennek eredményeként két másodperccel a félidő végét jelző dudaszó előtt Csordás fordult le remekül a labdával Tomkáról, majd a vetődő Herbert mellett a jobb alsó sarokba helyezett góllal beállította a végeredményt. A második félidő is a celli csapat közönségszórakoztató játékával és fölényében telt el. A sikerhez semmi kétség nem fért, megérdemelten szerezte meg a harmadik helyet az Antók FC. A mérkőzés végét jelző sípszó előtt a közönség vastapssal köszöntötte a csapatot. Közvetlen a mérkőzés lefújása után a helyi műsorvezető gratulált a csapatnak, örömmel közölte, hogy „a celldömölki csapatban egy kitűnő és szimpatikus együttest ismerhetett meg a zalaegerszegi közönség", majd felkérte az egerszegieket, hogy búcsúzásként egy nagy tapssal jutalmazzák meg a bajnokesélyes cellieket, és ezzel kívánjanak sok sikert a bajnokság folytatásához. Bizony ekkor nem volt rossz érzés celldömölkinek lenni az egerszegi sportcsarnokban. Igazán szép gesztusra vallott, hogy a közönség eleget tett a kérésnek és a celli játékosok sütkérezve az ünneplésben, integetve vonultak az öltözőbe. A celldömölki csapat nevében köszönjük a zalaegerszegieknek.

A további mérkőzések eredményei: Pécs–ZTE 2-2 (1-1). Vezette: Böröczi. Góllövők: Kulcsár, Lantos, ill. Kenesei, Molnár B. Haladás–Pécs 4-2 (1-1). Vezette: Kovács Zs. Góllövők: Preisinger (2), Halmosi, Leandro, ill. Sipos, Kutas. Haladás–ZTE 2-2 (1-1). Vezette: Dubraviczky. Góllövők: Juhász, Leandro, ill. Kenesei (2, egyet büntetőből).

A torna végeredménye:

1. S. Oliver-Haladás	3	2	1	-	10-5	7
2. ZTE Zalahús FC	3	1	2	-	9-8	5
3. CVSE-Antók FC	3	1	-	2	9-10	3
4. Pécsi MFC	3	-	1	2	5-10	1

– tim –

ÚJ KEMENESALJA
CELLDÖMÖLK VÁROS ÖNKORMÁNYZATÁNAK HETILAPJA

Felelős kiadó: **MAKKOS ISTVÁN** polgármester ○ Felelős szerkesztő: **TULOK GABRIELLA**
A szerkesztőbizottság tagjai: **Káldos Gyula, Kovács Nóra, Molnár Gábor, Nagy Antal, Völgyi László (nívódíjas), †Horváth Lajos (örökös tag)** ○ Munkatársak: **Fonyó Roberta, Mihók Tamás, Németh Ibolya, Tarrósy Imre, Tömböly Ágnes, Vass Veronika**
Szerkesztőség: 9500 Celldömölk, Szentháromság tér 1. Telefon: 95/420-110
Nyomás: Antók Nyomda, Celldömölk ISSN 0865-1175