CELLDÖMÖLK VÁROS ÖNKORMÁNYZATÁNAK HETILAPJA ÁRA: 28 FORINT

XIV. ÉVFOLYAM, 2. (295.) SZÁM ✧ 2002. JANUÁR 17.

ÚJ KEMENESALJA

Kresznerics Ferenc Könyvtár Celldömölk

Irodalmi est

Fűzfa Balázs és Prikazovics Ferenc Az olvasás gyönyörűsége címmel tart irodalmi estet január 21-én (hétfőn) este hat órakor a Kemenesaljai Művelődési Központban.

Farsangnyitány színészbállal

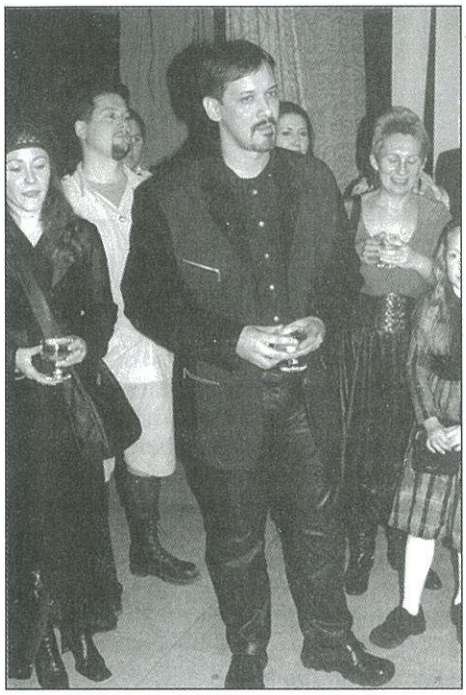

Szőke Zoltán köszöntötte a vendégeket

A farsangi szezon első mulatsága a Színészek és színészbarátok bálja volt, melyet először rendeztek Celldömölkön január 12-én, szombaton este a Kemenesaljai Művelődési Központban. A vendégeket érkezésükkor az esemény fő szervezői, **Pálné Horváth Mária** és **Nagy Gábor** fogadta. A színházteremben nyolc órakor hivatalosan is köszöntötték a közönséget, majd egy rövid beszéddel megnyitották az estet. Ezután a Vízkereszt vagy amit akartok című vidám, zenés darabból láthatott részleteket a közönség a Soltis színház előadásában. A szereplők, mint mindig, most is megnevettették a nézőket.

Az előadásrészlet után az előtérben **Szőke Zoltán** színész mondott köszöntőt, majd a **Kemenesalja Néptánccsoport** járt palotást nyitótáncként. A galériában terített asztalok várták a vendégeket, svédasztalon kínálták az ételt, így mindenki magának választhatta ki a neki tetsző fogásokat. A termet régi, híres plakátokkal díszítették, amelyek hajdanán egy-egy előadásra hívtak. Tíz órakor újabb bemutatót láthatott a bálozó társaság a **Rocky Dilly ARRC** előadásában.

SoltiShow következett a Soltis-tanítványokkal **Soltis Lajosra** emlékezve. A beszélgetést **Solténszky Tibor** vezette, aki a Magyar Rádió Rádiószínházának dramaturgja, és szintén ismerte, barátjának mondhatta Celldömölk város színházának névadóját. A vendégszínészek – Szőke Zoltán, **Pintér Gábor, Laki Anikó** –, valamint a veszprémi Petőfi színház művészei – **Módri Györgyi, Palásthy Bea, Keresztes János** és **Tóth Loon** – is elmesélték legemlékezetesebb élményeiket, amelyeket Soltis Lajossal éltek át. Elmondták: olyan ember volt, aki már első látásra felismerte az emberekben a tehetséget a színjátszás iránt, hogy rendkívüli tanár és magabiztosságot adó személyiség volt.

A Kiskegyed támogatásával megrendezték a Bál szépe versenyt, amire tíz bátor hölgy jelentkezett. Bemutatkozásuk után szavazni lehetett rájuk. Az eredményhirdetést éjfél-

(Folytatás a 2. oldalon)

Életrajzi kalauz

A Kresznerics Ferenc Könyvtárban működő honismereti kör január 17-én (csütörtökön) este hat órakor tartja soron következő gyűlését, ahol **Németh Tibor** tart előadást A Magyar Életrajzi Kalauz reprezentatív nemzeti névkataszter bemutatása, avagy mit keres egy digitális gőzhangya az információs sztrádán címmel.

Jubileum a KMK-ban

Harmincéves jubileumot ünnepel idén a Kemenesaljai Művelődési Központ. Az intézményt 1972 augusztusában adták át, előtte Járási Művelődési Otthon működött. A hagyományos éves programok mellett ünnepi rendezvényekkel emlékeznek a jubileumra. Az éves programtervről **Pálné Horváth Máriát,** az intézmény igazgatóját kérdeztük.

– A múltra emlékezve több műsort szeretnénk szervezni. Áprilisban a nemzeti tradíciókat őrizve néptáncbemutató lesz, az intézményben dolgozó csoportok szórakoztató, táncos műsorát júniusra tervezzük. Augusztus végén – a művelődési központot e hónap 18-án avatták – olyan vendégművészeket várunk, akiknek Celldömölkről, Kemenesaljáról indult el a művészi pályájuk. Szándékaink szerint egy alkalommal meghívjuk a Kemenesalján működő amatőr művészeti együtteseket, egy gálán mutatkozhatnak be a csoportok.

(Folytatás a 2. oldalon)

Fogadóóra

Kovács Ferenc országgyűlési képviselő és **Hetényi Endre** önkormányzati képviselő 2002. január 17-én (csütörtökön) 17–18 óráig a Celldömölki Műszaki Szakközépiskola és Szakiskolában fogadóórát tart.

Áremelkedés

Január 1-jétől megdrágultak a helyi buszmenetjegyek és bérletek. A jegy ára 78 forintról 81 forintra, a diák-, illetve nyugdíjas bérlet 735 forintra, a dolgozó bérlet pedig 1816 forintra emelkedett.

Bemutatkozott a párt országgyűlési képviselője

Kampánykezdet az MSZP-nél

Kampánynyitó taggyűlést tartott a Magyar Szocialista Párt helyi szervezete január 11-én. **Fehér László,** a celldömölki csoport elnöke bemutatta a Celldömölk–Sárvár térséget magába foglaló 4. számú választókörzet országgyűlési képviselőjelöltjét, **Szabó Lajost,** aki 1994 és 1998 között a körzet parlamenti képviselője volt.

Szabó Lajos összefoglalta az MSZP országos programjának legfontosabb jellemzőit, amelyekkel a választókerületben is kiemelten foglalkoznak. Törekednek

(Folytatás a 2. oldalon)

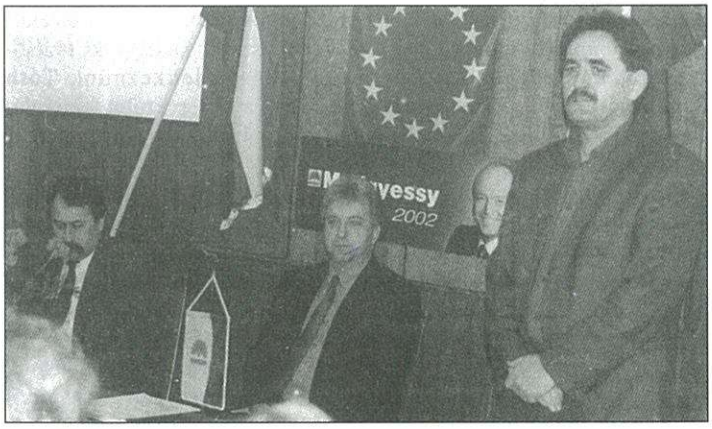

Szabó Lajos, a párt országgyűlési képviselőjelöltje Fotó: **Völgyi L.**

Színészbállal kezdődött a farsangi szezon

(Folytatás az 1. oldalról)

kor, a tombolasorsolással egy időben tartották. A két udvarhölgyet pezsgővel, aerobic-bérlettel és a Kiskegyed oklevelével jutalmazták. A Bál szépe címet **Németh Adrienn** celldömölki gimnazista nyerte el, aki a koronán kívül tortát és könyvet kapott ajándékba. Eredményével bekerült az országos Bál szépe versenyre, aminek a fődíja egy Suzuki Wagon R+ személygépkocsi lesz. Egészen hajnali háromig kedvükre rophatták a táncot a vendégek.

Szigethy Teodóra

A Bál szépe versenyre felsorakozott hölgyek

Részlet a Vízkereszt vagy amit akartok című előadásból

SoltiShow – Soltis Lajos emlékét idézték a vendégek Fotó: **Szakos Cs.**

Gyűlést tartott az MSZP

(Folytatás az 1. oldalról)

olyan lakásprogram kidolgozására, amely a vidéken élőknek is biztosítja azokat a lehetőségeket, amiket nagyobb településeken igénybe tudnak venni. Az életkörülmények javításánál nagyon fontos szempont, hogy a közművesítés befejeződjön, minden település összközműves legyen. Elengedhetetlennek tartják, hogy az emberek egészségét meg lehessen óvni, ezért tovább segítik a két nagy kórház fejlesztését, szeretnének magas szintű alapellátást nyújtani a kistelepüléseknek. A párt programjában az is szerepel, hogy az emberek biztonságérzetét lakóhelyközeli munkahelyek kialakításával javítják. Az agrárvilágban szektorsemlegesen támogatják az ott élő, nehéz sorban lévő embereket. Kiemelt probléma a Celldömölk–Sárvár és a városkörnyékek idegenforgalmi fejlesztésének összehangolt megoldása. Szeretnék az önkormányzatiság becsületét visszaállítani, hogy az önkormányzatok normatívan kapják meg azokat az eszközöket, amelyeket most protekcionista módon oszt ki a kormányzat. Szeretnék elérni, hogy a helyi döntések tényleg helyben születhessenek, ne attól függjön egy önkormányzat támogatása, hogy milyen színű az önkormányzat, milyen politikai irányzatot képvisel. A szociális programot összehangolják a fejlesztés programjával, esélyt adnak a felzárkózáshoz és lehetőséget a fejlődéshez. Szabó Lajos szerint ez az a gondolat, ami megkülönbözteti politikájukat a jelenlegi kormányzat támogatási politikájától, hiszen a kormány csak a fejlődőknek ad lehetőséget, de a lemaradók még szegényebbek lesznek.

Tulok G.

Adományokat gyűjtenek

A Létminimum Alatt Élők Társaságának elnökeként köszönetet mondok mindazoknak, akik kisebb-nagyobb adományt ajánlottak fel a szervezetnek, ezáltal a létminimum alatt élőknek. Külön meg kell köszönnöm **Berta László** celldömölki lakosnak a segítségét, aki a fővárosba költözve helyi lakásából minden ingóságát a létminimum alatt élőknek ajánlotta fel, és **Pál Zoltánnak** (izsákfai lakos), aki tüzelőanyagot adományozott. Nem szabad megfeledkeznünk **Tóth Sándornéról** sem, aki rendszeresen támogatja a szervezetet felajánlásaival. Köszönjük az 500 család nevében is a kisebb-nagyobb adományokat.

A közeljövőben is számítunk a segítségükre, várjuk adományaikat. Kérjük mindazok segítségét, akik élelmiszerrel tudnának segíteni szervezetünknek. Nagyobb adományoknál adóigazolást tudunk adni. Szívesen fogadunk használt bútort, valamint műszaki cikkeket is. Várjuk nagyobb vállalatok és vállalkozók, szponzorok jelentkezését. Előre is köszönjük segítségüket minden rászoruló nevében.

Levélcím és fogadóhely: **Sallai Károlyné LAÉT-elnök**
9500 Celldömölk, Szentháromság tér 5.
Nyitva tartás: **hétfő-szerda-péntek 8–10 és 14–16 óráig**

Jubileum a KMK-ban

(Folytatás az 1. oldalról)

Az intézmény kiállítási programtervében is több tárlat szerepel. Egy-egy alkalommal bemutatkozik a Kemenesaljai alkotókör, Mester és tanítványai címmel **Dénes Szilveszter** művész-tanár és egykori növendékei tárlatát szervezik, és emlékkiállítása lesz **Nagy István** művész-tanárnak. 30 év 30 kérdés címmel szellemi vetélkedőt, totót indít az intézmény az Új Kemenesaljával közösen. Találkozón emlékezhetnek a Kemenesaljai Művelődési Központ régi munkatársai, a közösségek vezetői, tagjai, nyugdíjas kollégák.

Az ünnepi rendezvényeken kívül továbbra is folytatódnak a már megszokott műsorok. Májusban lesz kráterhangverseny, megújított formában tartják a búcsúi és szüreti rendezvényeket. Nyáron a Kemenesaljai Művészeti Fesztiválon a színház- és társművészetek mutatkoznak be komolyzenei hangversenyekkel és kirakodóvásárral.

A színházi bérletes darabokon kívül táncszínházi előadásokat is szeretnének színpadra vinni. A település színházi életéről, társulatáról írt könyvet **Nádasdy Lajos** Kis-Czell színészete és színikultúrája címmel. A mű kiadatásához támogatókat keres az intézmény.

Tulok G.

MEGKÉRDEZTÜK – VÁLASZOLTAK

Mit vár az új esztendőtől?

Dugmanits Róbert: Sokkal több megbecsülést szeretnék az embereknek az életben, a munkahelyeken, és leginkább a családoknak több segítséget a társadalomtól. A mi családunkban jól sikerült az előző esztendő, egyre több örömet okoznak a gyerekek, ahogy nőnek. Persze ez, mármint a növekedésük egyre több kihívással is jár, fokozódó kívánalmaknak kell megfelelni. Nagyobbak az igényeik, amiknek szeretnénk szülőként eleget tenni. Remélem, ebben az évben is teljesíteni tudjuk azt, amire a gyerekek, a család vágyik.

Kovács Lászlóné: A tavalyi esztendővel elégedett vagyok, többnyire meg tudtuk valósítani azt, amit szerettünk volna elérni. Remélem, hogy az idei év hasonló, vagy még jobb lesz. Az elmúlt évben akadtak munkahelyi problémák, így leginkább biztos munkahelyet és magasabb keresetet szeretnék. A gyerekeink nőnek, hamarosan a továbbtanulással kell foglalkozni,

szeretném, ha megtalálnák a helyüket az életben. Természetesen jó egészséget és boldogságot szeretnék a családomnak, a rokonaimnak, az eléggé válságos világhelyzetben pedig a lehető legbékésebb jövőt szeretném.

Novák Mónika: Az elmúlt év nem volt igazán jó, szeretném, ha többet foglalkoznának a fiatalokkal országosan és helyi szinten is. Jó lenne több segítséget kapni, a mi esetünkben például nem voltak akkora mértékű kedvezmények a házépítésre, mint amekkorák később lehetővé váltak. Szerencsére a munkahelyünk jó, maradjon is ilyen. A férjem mozdonyvezető, most ígérnek béremelést, remélem, megkapják. Szeretném, ha az egészségünk is jó maradna, kívánom ezt a családom tagjainak is. A városban pedig több lehetőséget szeretnék arra, hogy a családok közösen eltölthessék a szabadidejüket.

Pesti László: Csendes év volt a tavalyi, idén sincsenek különösebb kívánságaim, elvárásaim. Remélem, rosszabb nem lesz. Mivel gazdálkodó ember vagyok, szőlészettel foglalkozom, talán azt szeretném, hogy jobb év, nagyobb termés legyen ebben az évben, mint tavaly volt. Az sem ártana, ha az adózás kedvezőbb lenne, mint amilyen most. A fiam hatodik osztályos, most készül új iskolába. Remélem, hogy sikerül neki, hiszen a jövőjét most kell neki megalapoznia. Nyugalmat és jó egészséget szeretnék erre az esztendőre.

Németh Dénes: Szeretném jó egészségben végigdolgozni az idei esztendőt is. Képviselőként fejlődést kívánok a városnak és Kemenesaljának. Remélem, hogy sikeres lesz a termálprogramra benyújtott pályázatunk, egyre többen jönnek látogatók, üzletek és vállalkozások telepednek le. Szeretném, ha a kis- és középvállalkozások is sikeres időszakot zárhatnának az év végén. Hamarosan kezdődnek a választások, így Celldömölkért dolgozó országgyűlési képviselőket szeretnék. Az önkormányzati választások után biztosan lesznek változások a képviselő-testületben, de jó lenne, ha folytatódnának az eddigi elképzelések.

Balázs Béla: Szerintem december 31. csak egy naptári nap, így folyamatosságában szemlélem a dolgokat, egy-egy cél megvalósítása nem köthető ilyen módon időhöz. Mint mindenki, én is mindig jobbat várok a család, a munka, a város kapcsán. Szinte már közhely, hogy a termálprogram sikerében bízunk, de

én is azt kívánom, hogy valósuljon meg. A sportéletben minden évben túlszárnyalja magát minden szakosztály, így a szinten tartás a cél. A focicsapatnak az első helyezést kívánom.

Tulok G.

Fotó: **Völgyi L.**

Pályázatok

Rendszeresen nyújt be pályázatokat a Kemenesaljai Művelődési Központ, amelyeken többnyire sikeresen szerepelnek. Legutóbb három benyújtott pályázati anyaguk lett eredményes. 500 ezer forintot nyert az intézmény a Kemenesaljai tájoló program megvalósítására a Nemzeti Kulturális Alap közművelődési szakmai kollégiumától. A kulturális program során a kistérség több településén is bemutatkoznak a KMK művészeti együttesei, a Soltis színház, a néptánc- és a mazsorettcsoport. Eszközfejlesztésre – a galérián lévő kiállítások technikájának korszerűsítésére 150 ezer forintot nyertek. Három pályázatukat is elfogadták az ez évi új rendezvények megvalósítására, ezekről még nem érkezett hír.

Új Kemenesalja előfizetői megrendelőlap

Megrendelem az Új Kemenesalja című hetilapot, amelynek előfizetési díja:

❑ egy évre	1296 forint
❑ fél évre	648 forint
❑ negyed évre	324 forint
❑ egy hónapra	108 forint

Kérjük, az előfizetés időtartamát jelölje X-szel!

Név: .....

Cím: .....

Dátum: ..... Aláírás: .....

A megrendelőlapot a celldömölki postahivatalba kérjük eljuttatni. Az előfizetésről ott adnak további tájékoztatást. Köszönjük, hogy 2002-ben is az Új Kemenesalja hűséges olvasója!

A Tini Mix ifjúsági lap diákszerkesztője

Szeptembertől havonta jelentkezik a celli magazin

Új, fiataloknak szóló újság született, amit szeptembertől lapozhat minden érdeklődő. Az újság szerkesztősége városunkban található, és számos celldömölki vesz részt a munkában, hogy havonta a kezünkben tarthassuk a Tini Mix című folyóiratot. Az újság diákszerkesztője, *Rozmán Gergő* szintén celli, és a helyi gimnázium tanulója.

– Hogyan kerültél a diákszerkesztőségi posztra?

– Szerencsés véletlen hozott össze a Tini Mix ötletadójával, amikor még egy másik ifjúsági lap működött Celldömölkön. Akkoriban a háttérben próbáltam segíteni, témákat adni. Ő tudomást szerzett erről, és megkérdezte, nem lenne-e kedvem komolyabban foglalkozni ezzel. Örömmel vállaltam el a rám bízott feladatot.

– Mi a feladata egy diákszerkesztőnek?

– A szerkesztő szóra mindenkinek egy kiemelkedően fontos szermély jut az eszébe. Az én feladatom is jelentős, de főleg tanácsadó szerepet töltök be, témákat javasolok, amik jobban érdekelhetik a fiatalokat. Diákként közelebb állok hozzájuk, és könnyebben a bizalmukba férkőzhetek. Ezenkívül egy állandó rovatot vezetek.

– Mennyi időt vesz igénybe a munka?

– Van, amikor elég sokat, és van, amikor keveset, ez változó. A kérdésekre beérkezett levelek számától is nagy mértékben függ, mert például a tanár-diák viszonyra elég kevés észrevétel érkezett, mint azt írtuk is, de ez nem volt könnyű téma. Mivel havonta megjelenő újság, így az időt tetszésem szerint beoszthatom, bár megesik, hogy minden az utolsó pillanatra marad.

– Mesélj az újságról! Mennyire találod sikeresnek?

– Sok esélye van a fennmaradásra, s ezen túlmenően a sikerre is. Próbáltuk úgy felépíteni, hogy a lehető legkevesebb reklám szerepeljen benne, ami a fiatalok tetszését is remélhetőleg elnyerte. A kezdet természetesen mindenhol nehéz, de számról számra próbáljuk kielégíteni az olvasók érdeklődését. Rengeteg levél érkezik, amiből kiderül, mi foglalkoztatja manapság az embereket, és legközelebb arra nagyobb hangsúlyt fektetünk, így szeretnénk még többet javítani az újságon.

– Hogyan épül fel a Tini Mix?

– Sok állandó rovatunk van, ha valamelyik fiatalnak problémája van, nyugodtan forduljon a Lelki levelesláda című rovathoz, ahol segítséget nyújtanak és tanácsokat is adnak, vagy a Tabuk nélkül rovathoz, ahol válaszolnak a kérdéseikre. Ez a két rovat szorosan összefügg, bármelyiket meg lehet keresni. Rendszeresen böngészhetik még az emberek a horoszkópjukat, rejtvényt is fejthetnek, és nagyokat nevethetnek a jó vicceken. Vannak olyan cikkek, amelyek az aktuális híreket közlik. Az ország minden részében akadnak munkatársaink, segítőink, akik szállítják a friss információkat. A hazai hírességekről egyedi fotókat és posztereket használunk, amelyeket máshol még eddig nem lehetett látni. A külföldi sztárokról a képeket az internetről vesszük le, de vannak olyan rovatok, amelyekhez saját fotós készít felvételeket.

– Szeretsz részt venni az újság szerkesztésében?

– Igen, mert így sok olyan fiatallal kerülhetek kapcsolatba a levelek útján, akik az ország másik részén élnek. Ha a feladat nehéz, akkor a kihívás is nagyobb, ami még izgalmasabbá és érdekesebbé teszi a munkát, és én is szeretnék aktív részese lenni annak, hogy sikeres legyen a Tini Mix.

Szigethy Teodóra
Fotó: **Völgyi L.**

A hulladékszállítás rendje

Tájékoztatni kívánjuk a Tisztelt Lakosságot arról, hogy 2002. január 1-jétől Celldömölkön a hulladékszállítás rendszere megváltozik.

Megváltozik az eddigi díjfizetési rendszer, ezentúl a **keletkezett hulladék mennyisége után kell a díjat fizetni.** A mennyiségszámítás alapja a gyűjtőedény mérete. Egyúttal a háztartásban élők száma után fizetett, illetve a kommunális adóba beépített hulladékszállítási díj megszűnik, így az adó mértéke 3500 forint összeggel csökken.

Minden lakás és ingatlantulajdonosnak **hulladékszállítási szerződést kell kötnie** a Müllex Kft.-vel, minimális szolgáltatásként legalább 1 db 120 l-es gyűjtőedény heti egyszeri ürítésére. (Társas és tömbházak esetében lakásonkénti egységnek szintén a heti 120 liter mennyiségű gyűjtőedény számít.)

A fizetendő hulladékszállítási díj – éves szinten – a szerződésben szereplő edényméret ürítési díjának, valamint az év 52 hetének a szorzata.

A meghatározott hulladékszállítási napon az edény kihelyezésének elmulasztása nem mentesít a hulladékszállítási díj megfizetése alól.

A Müllex Kft. csak a megkötött szerződésben szereplő űrtartalmú hulladékgyűjtő edényt köteles kiüríteni.

A gyűjtőedény mellé kihelyezett többlethulladék ezentúl csak abban az esetben kerül elszállításra, ha azt **„Müllex" felirattal ellátott hulladékgyűjtő zsákban** helyezték ki. A 80 literes hulladékgyűjtő zsák ára 120 Ft/db, amely magában foglalja az elszállítás és az ártalmatlanítás költségét.

Árusító helyek:

Mezőgazdasági Szaküzlet – Celldömölk, Kisfaludy K. u. 1.; ZEBRA Festékház – Celldömölk, Dr. Géfin tér 6.; Gazdabolt (Alsóság) – Celldömölk, Hegyi u. 8.; Vegyesbolt (Izsákfa) – Celldömölk, Bokodi u. 32.

A keletkező hulladék mennyiségének csökkentése érdekében a szolgáltató a családi ház tulajdonosok részére **ingyenesen komposztáló berendezést,** valamint 3-4 háztartás számára **papírgyűjtő edényt biztosít.**

A hulladék mennyiségétől függő díjfizetés miatt problémát jelenthet a korábbi években vásárolt 240 literes nagy hulladékgyűjtő edény, ezért a Müllex Kft. igény esetén vállalja, hogy a meglévő 240 l-es gyűjtőedényeket díjmentesen 120 literes műanyag, kerekes **edényre cseréli ki.**

Kedvezményt biztosít a szolgáltató a hulladékszállítási díjból az egyfős, illetve az olyan kétfős háztartások esetében, ahol mindkét fő nyugdíjellátásban részesül. A kedvezmény mértéke a 120 literes gyűjtőedény heti ürítési díjának 25 százaléka.

A hulladékszállítási szerződés megkötése céljából hamarosan **minden ingatlantulajdonost (használót) levélben keresünk meg.** Amennyiben a változásokkal, a kiküldött hulladékszállítási szerződéssel kapcsolatban kérdése, észrevétele merül fel, kérjük, keresse meg a szolgáltató irodáját. **Cím: Müllex Kft. Celldömölk, Temesvár u. 16. I. emelet. Telefon: 95/423-050.**

Celldömölk Város
Polgármesteri Hivatala

Pályázati felhívás

Celldömölk Város Önkormányzata pályázatot hirdet a tulajdonában lévő **Celldömölk, Sági u. 12.** szám alatti (volt patyolat) helyiségre. **A 37 m² alapterületű, üzletként hasznosítható helyiség bérleti díja 37 000 Ft/hó.** A pályázati ajánlatok benyújthatók 2002. január 25-én 12 óráig a polgármesteri hivatal vagyonkezelőjénél.

Több pályázó esetén 2002. január 29-én 9 órakor a polgármesteri hivatal emeleti tárgyalótermében versenytárgyalás lesz. A részvétel feltételeit a hivatal hirdetőtábláján kifüggesztett pályázati felhívás tartalmazza. További információ a vagyonkezelőtől, illetve a 95/421-833-as telefonon kapható.

Bérlakások, családi házak épülhetnek 2002-ben

Szociális, illetve költségelvű bérlakások építését, újabb építési telkek értékesítését tervezi idénre az önkormányzat, de az elképzelések között szerepel garzonlakások és nyugdíjasház építése is, tudtuk meg a műszaki osztály vezetőjétől, *Dummel Ottótól.*

– Kicsit korai az időpont – mondta érdeklődésünkre Dummel Ottó, amikor a celldömölki önkormányzat lakásépítési terveiről kérdeztük. – Igen képlékeny állapotban vannak még a tervek, amik egy része a közeljövőben készül el, s a pályázati elképzelések egy részéről is ezután dönt a képviselő-testület.

– *Akkor talán beszéljünk arról, ami már biztos.*

– Legelőször is egy tavalyról áthúzódó beruházást említek, a Hollósy tér 7-8. számú ház tetőtérbeépítését. Ott a Cellszolg kivitelezésében három költségelvű bérlakást alakítunk ki. Ezekre áprilisban lesz a pályáztatás.

Hamarosan megkezdődnek a munkák a Hunyadi és a Sági út sarkán lévő ingatlanon – a hajdani zeneiskola helyén –, ahol a Spar üzletlánc egy Penny Market nagyságrendű élelmiszerüzletet épít. Ennek emeleti részén lakások lesznek. Pillanatnyilag még vita tárgya, hogy ezek garzonlakások vagy költségelvű bérlakások lesznek-e. Erről februárban dönt a képviselő-testület. Bérlakásból nyolc, garzonlakásból mintegy tizenkettő alakítható ki az üzlet felett. (A garzonlakások mellett szól a fiatalok letelepítésének segítése... A Szerk.)

– *Mikorra várható az átadás?*

– Ez az építkezés gyorsított ütemű lesz, mert a Spar november végén nyitni akar. Tehát erre az időpontra a lakások is elkészülnek.

– *Úgy tudjuk, hogy a Vasvári Pál utcában költségelvű bérlakásokat szándékoznak építeni.*

– Így van, de az ottani kilenc lakás megépítését a Hunyadi úti építkezés miatt egyelőre el kell halasztanunk.

– *Hova terveznek szociális bérlakásokat?*

– Alsóságon a volt motocrosspálya mellett van egy megkezdett építkezés. Ezt tovább folytatva az épületben mintegy nyolc-tíz lakást lehetne kialakítani. Március-áprilisban készülnek el a tervek, májusban adjuk be a pályázatot, melyben az önerős részt a már meglévő épületrész képezi, s reményeink szerint ősszel indulhat a beruházás. Ebben az esetben az átadás jövő tavaszra várható.

– *Volt szó a fiatalokat itt tartó garzonlakásokról, népszerű nevén a fecskelakásokról. Mi arról is hallottunk, hogy esetleg nyugdíjasok háza is épülne a városban.*

– Valóban felvetődött ennek a lehetősége is, de a kérdés most vajúdik. Februárban dől el, akar-e az idén ilyet építeni az önkormányzat. Ezért mondtam, hogy egy kicsit korai ezekről a kérdésekről beszélni. Később több konkrétumot tudtam volna mondani.

– *Akkor most essen szó az építési telkekről.*

– Egy korábbi beszélgetés alkalmával elmondtam, hogy az igazán jó területek magánkézben vannak, ezek felett az önkormányzat nem rendelkezik. Megvásárolni sem tudja, mert olyan magas árat kérnek érte a tulajdonosok. Aki most családi ház építéséhez telket akar vásárolni, az leghamarabb Alsóságon, a Táncsics Mihály utca déli oldalán teheti meg, ahol 800-900 négyzetméteres telkeket mér ki az önkormányzat.

Február-márciusban nyújtunk be pályázatot a romtemplom környékén lévő területre, ahol mintegy tizenöt, 600-800 négyzetméteres telkek kialakítására lesz lehetőség. Ezeket legjobb esetben ősszel tudjuk kimérni. Tervezzük még az Alsóság határában lévő salakos futballpálya lakóterületté nyilvánítását, illetve az úgynevezett „celltexes" út meghosszabbításában építési telkek kialakítását mintegy három hektáron. Jelenleg ezek a lehetőségeink és az elképzeléseink.

Völgyi L.

Burkolatfelújítás

Májusban kezdik el kijavítani az Eötvös Loránd Általános Iskola tornatermének padlózatát. **Rozmán László** igazgató elmondta, hogy a huszonöt éves burkolat megérett a cserére, így tavaly nyáron beadták az Ifjúsági és Sportminisztérium sportlétesítmények felújítására szóló pályázatát. Az októberi elbírálás után így az intézmény 1 millió 250 ezer forinthoz jutott. Az ezt követő versenytárgyaláson az is eldőlt, hogy a kivitelezéssel a Vasép Dekopan Kft.-t bízzák meg. A vállalat – a gyerekek fejlődésének leginkább kedvező – szegélyezett parkettával fogja borítani a tornaterem padlóját. A felújítási munkálatok 4,6 millió forintba kerülnek, a hiányzó összeget az önkormányzat finanszírozza. Az új tornatermi burkolat várhatóan három-négy hét alatt készül el, ez idő alatt a testnevelés órák az udvaron, illetve a tornaszobában lesznek.

Rozmán László hangsúlyozta azt is, hogy ennek a pályázati konstrukciónak egyik részét 2000-ben már megnyerte az iskola, akkor a kinti pályavilágítást oldották meg a megnyert pénzből.

Terjesztőket keresünk!

Jelentkezőket keresünk (diákokat is) az Új Kemenesalja című hetilap jutalékos rendszerben történő terjesztésére. Érdeklődni és jelentkezni a Kemenesaljai Művelődési Központban lehet.

Ifjú alkotók kiállítása

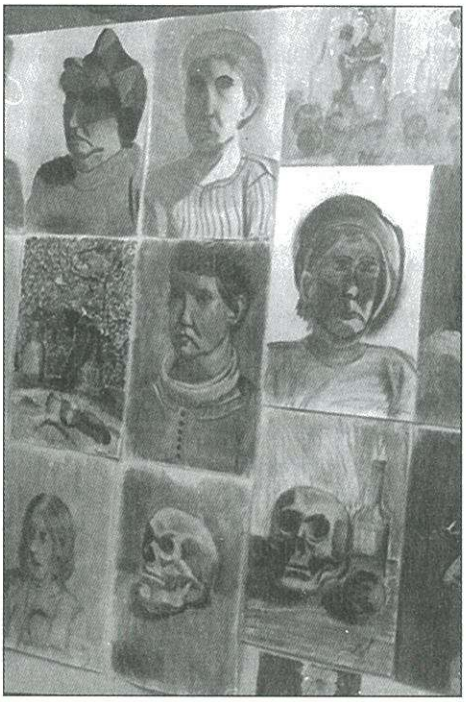

Az Ádám Jenő Zeneiskola és Művészeti Alapiskola képzőművészeti csoportjának tagjai kiállítást rendeztek az ünnepekre tanáruk, Illés Erika szobrászművész vezetésével. A tárlatot január végéig tekinthetik meg az érdeklődők.

Fotó: **Völgyi L.**

Iskolai élet

Múlt heti lapszámunkban beszámoltunk az iskolák eredményeiről és az elmúlt időszak eseményeiről. A Berzsenyi Lénárd ÁMK diákönkormányzatának összefoglalóját most közöljük.

Az iskolában az idei tanévben a hagyományos programokon kívül néhány újítással is próbálkoztak. Havonta rendeztek szórakoztató vetélkedőket a gyerekeknek, ezek rövidesen nagyon népszerűek lettek. A feladatok között fejtörők és játékok egyaránt szerepeltek. Az iskolai faliújságon megjelenő feladatokat is szívesen oldják a gyerekek.

Szeptemberben az iskola tanulói az izsákfai falunapon szerepeltek. Októberben, az aradi vértanúk napján emléktúrán vett ˈˈk részt a diákok. Ugyanebben a hónapban megemlékeztek nemzeti ünnepünkről is. Novemberben népdaléneklési verseny szórakoztatta a diákközönséget, majd a hónap közepén egészségnevelési délutánon frissítették fel mindazt, amit a lelki egészségről tudni illik. Segítő társaik a Családsegítő Szolgálat munkatársai voltak. A gyerekek finom falatok készítésével tették még emlékezetesebbé a napot.

A tanulók sikeresen helyt álltak az iskola által rendezett házi tanulmányi versenyeken is. A Soltis színház által hirdetett plakátpályázaton a 6. osztályosok közül Huszár Kristóf második, Vető Tamás negyedik helyezést ért el.

Vas megyei felnőtt színjátszók találkozója

A Ferrum színház előadása

Új kezdeményezésként felnőtt színjátszók számára rendezett találkozót a Soltis Lajos Színház és a Kemenesaljai Művelődési Központ decemberben. A fesztiválra Vas megyei alternatív és amatőr együttesek jelentkeztek produkcióikkal. Nagy Gábor, a Soltis színház vezetője szerint a találkozó színvonalát az is jelzi, hogy kik minősítik a színjátszókat. A celldömölki fesztiválon a zsűri tagjai – **Kiss László** rendező, **Sándor L. István** kritikus, **Solténszky Tibor** dramaturg, **Uray Péter** mozgásművész-rendező – országosan és nemzetközileg elismert szakemberek voltak.

A találkozón színpadra lépett a Körmendi Alternatív Színjátszók Társasága Goldoni Chioggiai csetepaté című darabjával. A körmendiek előadása ezüst minősítést, az Isidorót játszó **Rezenszky Attila** különdíjat kapott. A szombathelyi paThalia társulat Csodafőzet című komédiáját **Szép Gábor** rendezte, és ő bújt meg a szerző, Rettegi Fridolin neve mögött is. A zsűri bronz minősítéssel értékelte a társulatot. A Ferrum Színházi Társulás Darvasi László Argentína című darabját vitte színre, az előadás arany minősítést kapott, két főszereplője, Németh Gabriella és Bakucz András is különdíjas lett. A házigazda együttes, a Soltis Lajos Színház Weöres Sándor Csalóka Péter című zenés (nem) mesejátékát mutatta be nagy sikerrel. Játékuk szintén arany minősítést, a bíró szerepéért **Nagy Gábor** különdíjat kapott. Érdekes színfoltja volt a találkozónak a Gáyer Gyula Általános Iskola Tücsök bábcsoportja. Előadásukra nem kértek minősítést, ugyanakkor a zsűri kiemelkedőnek ítélte fekete színházi produkciójukat. **T. G.**

A Soltis színház a Csalóka Pétert mutatta be — Fotó: **Szakos Csaba**

POSTÁNKBÓL — Szalmazsák vagy bank?

A kérdés úgy merül fel, hogy hol tartsuk a megtakarított pénzünket, ha egyáltalán ilyen létezik, vagy hol kamatoztassuk addig, amíg megfelelő összeg összejön arra, amire nagyon spórolunk. A szalmazsákban tartás biztonsága, el kell ismerni, most sem jobb mint a valamikori betyárvilág idején volt. A pénz otthon tartásának biztonsága nem, de a betyárok viszont változtak. Most ugyanis nem fokossal és lóháton száguldoznak, hanem csokornyakkendősen, és világmárkájú luxusautókon. Miért mondom mindezeket? Maradjunk egy banknál. Már az ügyféllel kötött szerződésben kiköti a bank, hogy egyoldalúan jogosult a szerződésben foglalt kondíciókat megváltoztatni. (Felsorolja: pénzpiaci feltételek, jogszabályok, vagy a vonatkozó kockázat változását felismerve stb.) Még ezeket a kitételeket is el lehetne fogadni, ha ezekről a változtatási szándékokról a bank előzetesen az ügyfelet is értesítené. Akkor az ügyfél tudna dönteni, hogy elfogadja-e azokat. De ilyenről szó sincs. A bank megelégszik azzal, hogy ezt a szándékát „hirdetményben" közzéteszi, vagyis kifüggeszti a bank előterében. Ezt az eljárást a bank törvényesnek tekinti. Az ügyfél vessen magára, hogyha minden nap nem keresi fel a bank előterét, hogy informálódjon az egyoldalú változtatás tényéről, vagyis elolvassa azt a bizonyos „hirdetményt". Persze az ilyennemű kikötéseket törvényesnek is lehetne tekinteni, ha az ügyfél is jogosult volna „hirdetményben" közzétenni a változtatási szándékát, mondjuk a lakásának az előszobájában, s ha azt a bank naponta nem jön el elolvasni, és számára a változtatás nem volna kedvező, akkor vessen magára.

Ugye, az ilyen felvetés milyen bizarrnak tűnik! Ha viszont ezt a bank teszi, minden ügyfél természetesnek veszi, mert azt a bizonyos jogászok által fogalmazott szerződést hirtelenjében el sem olvassa, csak aláírja. Legfeljebb utólag mérgelődik, amikor a bank úgy módosít azokon a bizonyos kondíciókon, lelkiismerete, vagy lelkiismeretlensége folytán, hogy amikor a pénzéért megy, nemhogy kamatokkal növelt összeget, hanem esetleg a befizetett pénzénél is kevesebbet vehet fel, mert időközben „jogszerűen", amennyit csak nem szégyeltek, elkezeltek. Igen, beszéljünk csak a kezelési költségekről is. Ha kezelnek valamit, arra bizonyára költség is merül fel, de ha nem kezelnek semmit, a kezelési költséget egyesek még akkor is felszámítják. Az egyik banknál a következőképpen: amennyiben ismerik valakinek a nevét és a címét, nyitnak részére egy Ft számlát 0 Ft egyenleggel, a fél beleegyezése és aláírása nélkül. Eddig talán még elmenne a dolog, amíg az ügyfél nem is tudja, hogy van-e számlája vagy nincsen a nevezett banknál. Mert ugye előfordulhat, hogy egyszer csak valamikor a még nem létező ügyfél meggondolja magát, s viszi a pénzét, akkor már számlát sem kell a nevére nyitni, csak hopp, már hozzá is írják a 0 Ft egyenleghez a befizetett összeget. De a kérdés nem ilyen egyszerű, mert a pofátlanságnak, úgy látszik nincs is határa a bank berkeiben. Ugyanis hónapokkal később kap a feltételezett ügyfél egy levelet, aki saját maga szerint nem is tartja magát ügyfélnek, hogy fizessen be visszamenőleg havi 125 Ft számlakezelési költséget annak a számlának a kezeléséért, amely szerinte nincs is, s egy nem létező számlát nem is lehet kezelni. A bank viszont állítja, hogy lehet, hiszen azért nyitotta. Hogy ezt is egyoldalúan eszközölte, szerinte biztos ez is törvényes.

Mit tehet ilyenkor a nem létező, de fizetni sem akaró ügyfél azon kívül, hogy felháborítónak tartja a vele szemben tanúsított eljárást, s kijelenti a Tisztelt Banknak, hogy hát akkor vonja le a kezelési költséget abból az egyoldalúan megnyitott számlának a 0 Ft-os egyenlegéből. Ezek után mindennek a teteje, hogy a bank küld egy adatközlő lapot a nem is ügyfélnek, hogy küldje vissza részére. Kiterjedten válaszolva minden adatára vonatkozóan, pl. születési hely, idő, anyja neve, személyi igazolvány száma, személyi száma, állampolgársága, útlevélszáma, diákigazolvány száma, jogosítvány száma, születési anyakönyvi kivonatának száma, stb. Kérdezhetném ezek után, hol van a személyi adatok védelme Magyarországon? (Mit szól ehhez az ombudsman?) **Ő. D.**

SPORT – ESEMÉNYEK – EREDMÉNYEK

Az önkormányzat rendelete a sportról

Január 1-jétől alkalmazhatóvá vált Celldömölk Város Önkormányzatának Képviselő-testülete által 2001. október 24-én megalkotott 32/2001. számú rendelete, amely „Az önkormányzat sportfeladatainak ellátásairól" szóló címet viseli. A testület rendeletét a 2000. évi CXLV. törvény, az úgynevezett sporttörvényi felhatalmazás alapján fogalmazta meg. A város önkormányzata rendeletében kinyilvánította, hogy „a sportoláshoz való jog gyakorlását közérdeknek, a sporttevékenység támogatását közcélnak tekinti." Továbbá: „fontosnak tartja az önkormányzati feladatvállalási és azok megvalósításában résztvevő sportszervezetek, intézmények, színterek támogatását."

Az önkormányzat feladatainak ismerte el: az iskolai rendszeres testedzéshez és sportoláshoz szükséges feltételek megteremtését; a lakosság sportolási és rekreációs lehetőségeinek vonzóvá és hozzáférhetővé tevését; a versenysport gyakorlásának elősegítését, kiemelkedő sportteljesítmények elismerését; a sporttevékenységhez szükséges háttér és infrastruktúra megteremtését, valamint meglévő létesítmények fenntartását és fejlesztését; az eredményekhez, tradíciókhoz és teljesítményekhez igazodó sportfinanszírozás megvalósítását.

Az iskolai testnevelés és sportfeladatok között kiemelten kezeli az új atlétikai pálya létrehozását a kialakítandó alsósági sportcentrumban, a délutáni tömegsport foglalkoztatások keretében valamennyi tanuló számára biztosítani a mindennapos testnevelést, az úszásoktatás feltételeinek megteremtését az intézményi költségvetés keretén belül, az iskolai sportversenyek rendezését, melynek szervezésével és lebonyolításával a Városi Diáksport Bizottságot bízta meg.

Szabadidősport területén továbbra is szervezni kell a hagyományos rendezvényeket, elő kell segíteni a tömeg- és szabadidősport öntevékeny és önszerveződésen alapuló formák működési lehetőségét, az iskolai sportlétesítményeket az ilyen célokra hozzáférhetővé kell tenni. Sportcsarnokot, tornatermeket azonban csak az intézmény által megállapított terembérleti díj mellett vehetik a közösségek igénybe.

A versenysport támogatásánál e rendelet először mondja ki, hogy a „sportfeladatok ellátására és a versenysport támogatására kell fordítani az önkormányzati költségvetés 1 százalékát". Versenysportra a sportcélú támogatás 75 százalékát fordítja az önkormányzat. Évente egy alkalommal pályázati úton is biztosít támogatást az önkormányzat a város területére bejegyzett sportegyesületek, diák- és szabadidősport egyesületek, sportcélú alapítványok és sporttal foglalkozó egyéb civil szervezetek, közösségek részére.

Az önkormányzati rendelet az érdekeltek részére a polgármesteri hivatalban részleteiben megtekinthető. A pályázaton részt venni óhajtó szervezetek február 15-ig nyújthatják be kérelmüket a 2002. évre. **– tim –**

Kézilabda

NB II. férfi őszi végeredmény

1. Várpalota	10	0	1	279:219	20
2. Pápa	9	0	2	302:263	18
3. Sztgotthárd	7	1	3	302:269	15
4. Celldömölk	6	2	3	270:242	14
5. FOTEX II.	6	2	3	252:243	14
6. Tata	5	3	3	293:280	13
7. Mischek	5	1	5	246:228	11
8. MÁV Előre	5	0	6	274:274	10
9. Kisbér	3	0	8	219:276	6
10. Sopron	2	0	9	261:303	4
11. Ajka	2	0	9	244:290	4
12. Tanárképző	1	1	9	246:301	3

NB II. női őszi végeredmény

1. Sárszent.	9	2	0	300:243	20
2. Győri ETO	8	2	1	306:239	18
3. Vasvár	6	2	3	258:205	14
4. Körmend	7	0	4	318:278	14
5. Celldömölk	7	0	4	277:247	14
6. Bük TK	6	2	3	269:255	14
7. FOTEX	7	0	4	258:248	14
8. Polgárdi	5	0	6	266:264	10
9. Dorog	3	1	7	281:293	7
10. Alsóörs	2	0	9	242:331	4
11. Ács	1	0	10	205:306	2
12. Sárvár	0	1	10	255:326	1

Közlekedési viszonyok

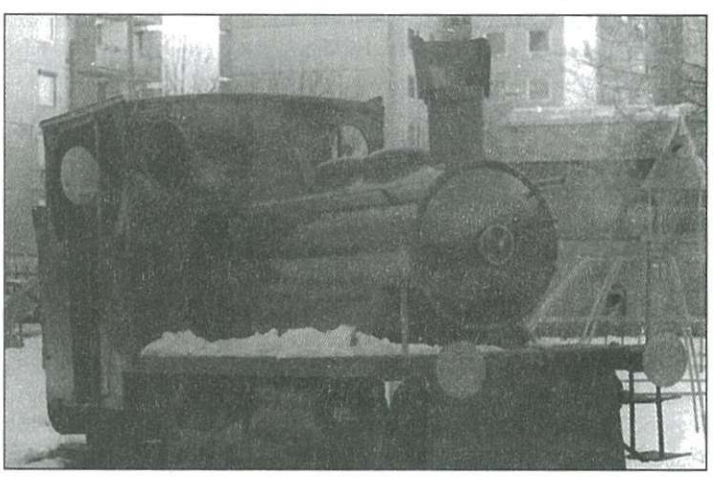

Az időjárás, a sok hó miatt nehezen közlekednek a vonatok. Az Ifjúság téri mozdony el sem indult. Fotó: **Völgyi L.**

A Soltis Lajos Színház kéri kedves közönségét és a színház barátait, támogatóit a 2001. évi személyi jövedelemadó 1%-ának részére történő felajánlását.

Adószámunk: 18882885-1-18

Köszönjük, hogy a rendelkező nyilatkozat kitöltésével személyi jövedelemadójának 1%-ával segíti munkánkat.

Soltis Lajos Színház társulatának tagjai

Krúdy

OKTATÁSSZERVEZÉS
1071 Budapest, Bajza u. 1. Tel.: 06/1/316-6372

Hétvégi felnőttképzés!

Óvodai gyermekgondozó szakképzés indul nyolc általánossal február 24-én Celldömölkön.

KRÚDY BT.
1071 Budapest, Bajza u. 1. Telefon: 06/1/316-6372

Apróhirdetés

• Celldömölkön, a Gábor Áron utcában lakás igényesnek kiadó. Telefon: 95/421-299, vagy 06/20/434-5957.

• Celldömölkön, a Gábor Áron utcában garázs kiadó. Telefon: 95/421-299, vagy 06/20/434-5957.

• Kupolás szekrénysor új állapotban eladó. Telefon: 95/421-299, vagy 06/20/434-5957.

• Kisipari szobabútorok olcsón eladók. Ugyanitt Riga segédmotorkerékpár eladó. Érdeklődni: 95/421-223.

• Építkezésből megmaradt I. osztályú fenyő fűrészáru (szarufának, szelemennek) eladó. Érdeklődni: 95/420-778.

• Trabant Combi friss műszakival eladó. Érdeklődni: Sebesi Sándor, Sitke, Vadkert u. 16. Telefon: 95/442-127, illetve 06/70/313-9170.

SPORT – ESEMÉNYEK – EREDMÉNYEK

A tavaszi bajnoki szezonra készül az Antók FC

Január 7-én kezdte meg a mindent eldöntő tavaszi hajrára a CVSE-Antók FC a felkészülést. Délelőtt a sportpályán, délután az alsósági tornacsarnokban gyakoroltak, a pápai **Csordás Csabával, Halgas Tiborral,** valamint a szombathelyi **Takács Bélával** kiegészült celli kék-sárgák. **Radics Zsoltot** is várták Pápáról az első foglalkozásra, de az utolsó pillanatban a PELC vezetői meghiúsították az üzletet, mert a játékos szerződésének felbontásához nem járultak hozzá. (Talán mégsem óhajtják annyira a cellieket Pápán?) A háromnapos hazai bemelegítés után csütörtöktől január 18-ig a magyar sport fellegvárában, a Tatai Központi Edzőtáborban folytatják a munkát. Még elképzelhető, hogy a szakmai vezetés az átigazolási időszak lejártáig, február 15-ig egy-két játékossal megerősíti a csapatot, s természetesen az is előfordulhat, hogy lesz, aki eltávozik.

Mindenesetre, amennyiben további változásokra nem kerülne sor, akkor is elmondható, hogy a **Pintér Attila** rendelkezésére álló játékoskeret három jó képességű játékossal erősödött. Csordás Csaba 25 éves, jobb oldali támadó, 64 élvonalbeli mérkőzésen jutott eddig szóhoz a BVSC, az MTK és az ÚTE csapataiban, és 4 gólt iratkozott fel a legjobbak góllövői közé. Az őszi fordulóban a PELC csapatában 18 mérkőzésen lépett pályára, és négyszer talált az ellenfelek hálójába. A Nemzeti Sport 5,4-re értékelte teljesítményét. Halgas Tibor 21 éves, középpályás, az FTC csapatában 12 alkalommal szerepelt. Pápán kölcsönjátékosként 16 mérkőzésen játszott az ősszel, és egy gólt ért el. Teljesítményét a sportújságírók 5,1-re értékelték. Takács Béla 28 éves, a tavaszi szezonra a Haladástól kölcsönbe érkezett. Jobb oldali hátvéd. Az élvonalban a Haladás színeiben 32 élvonalbeli mérkőzésen lépett pályára. Az ősszel edzőjétől 9 mérkőzésen kapott bizalmat, egy mérkőzés kivételével csereként. Decemberben porccal műtötték, jelenleg könnyített edzéseket végez, orvosa szerint a rajtra teljes értékű játékára számíthatnak a celli csapatnál.

A szombati, zalaegerszegi teremtorna után szabadtéri pályákra tervezett felkészülési mérkőzések programja a közetkezőképpen alakul:

Január 26. (szombat) 11.00: Ajka FC–CVSE-Antók FC; **29. (kedd) (?):** Sárvár FC–CVSE-Antók FC; **31. (csütörtök) (?):** Petőháza FC–CVSE-Antók FC.

Február 2. (szombat) 11.00: Matáv-Sopron–CVSE-Antók FC; **6. (szerda) 14.00:** CVSE-Antók FC–Győri ETO; **9. (szombat) 11.00:** CVSE-Antók FC–Haladás; **16. (szombat) 11.00:** CVSE-Antók FC–Pápai ELC; **20. (szerda) 14.00:** CVSE-Antók FC–Büki FC; **23. (szombat) 14.00:** Nagykanizsa FC–CVSE-Antók FC.

– tim –

Új edzők nagy önbizalommal

A Nyugati-csoport első hat helyezett csapata közül csak Celldömölkön és Marcaliban nem ingott meg a vezetőedzők alatt a kispad. Tatabányán még nem dőlt el, hogy lesz-e változás. Pécsen, Siófokon és Kaposváron viszont új edzőkkel kezdik a tavaszi rajtra a felkészülést.

Kaposváron **Keszei Ferenc,** a Haladás volt szakvezetője, az őszi szezonban már a negyedik a sorban. Elődjei között volt **Őze Tibor** és **Kiss László,** az utóbbi januártól a Vasast dirigálja. Keszei Ferenc kinevezése után elhangzott nyilatkozata arra utal, hogy Somogy megye fővárosában a vezetés sem tűzött ki reális célt, amikor bajnoki címet követelt, hiszen „tizenegy (Keszei úr nem jól tudja, mert 12 az a tizenegy) pont hátrány van az éllovassal szemben. Ettől függetlenül nem adjuk fel a harcot" – jelentette ki az új edző.

Az ötödik helyezett Siófoknál még nagyobb egyéniség került a kispadra, a Vácot és Ferencvárost bajnokságra vezető **Csank János** személyében. Csanktól, aki **Mucha Józsefet** váltotta a kispadon, azt remélik, hogy az élvonalba vezeti a csapatot. A Siófoknak tízpontos hátrányt kellene a CVSE-Antók FC ellenében ledolgozni. Erre mondta Csank János: „Jelentős a hátrányunk, de már az idén is a lehető legjobb helyezés elérése a feladat." A pécsiek új edzője már nem volt ilyen diplomatikus. **Tóth Bálint,** aki **Róth Antal** olimpiai csapat edzői megbízatása miatt került Pécsre, kijelentette: „szerintem a Celldömölk, a Marcali és a Lombard nem verhetetlen ellenfél, a kilenc pont hátrány pedig nem tűnik behozhatatlannak".

Tatabányán egyelőre csend van, a csapat erősítése folyik. A két kisvárosban, Celldömölkön és Marcaliban szintén az egyes posztok erősítésén fáradoznak. **Pintér Attila** és **Menczeles Iván** viszont úgy gondolhatja, hogy a Pécs, Siófok és Kaposvár nem lesz ellenfél a bajnoki címért folytatandó rájátszásban. Nekünk is az a véleményünk, hogy a bajnok a jelenleg első három helyet elfoglaló csapat közül kerülhet csak ki.

– tim –

Gólöröm ötvenezer forintért

A Magyar Labdarúgó Liga Fegyelmi Bizottsága Hanacsek Attila játékvezető jelentése alapján visszaesőként ötvenezer forint pénzbüntetéssel sújtotta a CVSE sportszervezetét, mert a Pápai ELC elleni bajnoki mérkőzésen pénztárgépszalagot dobtak be a játéktérre.

Kedves szurkolók! Kéri Önöktől a CVSE vezetése, hogy a jövőben tartózkodjanak hasonló gólörömtől, a pénztárgépszalagokat hagyják otthon, ezzel mentsék meg az egyesületet a hasonló jellegű kiadásoktól. A büntetésként befizetett ötvenezer forintot szívesebben költötte volna az egyesület az utánpótlás csapatokra. A jövőben tapsoljunk, lengessük a zászlókat, és tartózkodjunk a legkisebb rendbontástól is. Köszönjük az egyesület nevében!

– tim –

Hu-mor-zsák

Döntetlen

A gól nélküli döntetlen eredménye nulla-nulla.

Felnyomta

Elnézést, csak leesett a mikrofonom, és felnyomtam magamnak.

Türelem

Kobaljov megvárja, míg kiáll a pattogás a labdából.

Ejnye!

Zamorano kicsit későn tette be, és nem is volt jó.

Vinkli

Dzurják a felső sarokba gurított.

Látászavar hokimeccsen

És most kiállították az egész csapatot!... Ja, nem. Sorcsere...

Állati

A Vasas kapusa, Kakas dobja ki a labdát, amely Farkashoz kerül, aki jól passzol Nyúlhoz. Ha hozzáteszem, hogy a játékvezető Maczkó, akkor itt az egész állatkert.

Összeállította: **Völgyi L.**

ÚJ KEMENESALJA
CELLDÖMÖLK VÁROS ÖNKORMÁNYZATÁNAK HETILAPJA

Felelős kiadó: **MAKKOS ISTVÁN** polgármester ○ Felelős szerkesztő: **TULOK GABRIELLA**
A szerkesztőbizottság tagjai: **Káldos Gyula, Kovács Nóra, Molnár Gábor, Nagy Antal, Völgyi László (nívódíjas), †Horváth Lajos (örökös tag)** ○ Munkatársak: **Fonyó Roberta, Mihók Tamás, Németh Ibolya, Tarrósy Imre, Tömböly Ágnes, Vass Veronika**
Szerkesztőség: 9500 Celldömölk, Szentháromság tér 1. Telefon: 95/420-110
Nyomás: Antók Nyomda, Celldömölk ISSN 0865-1175