CELLDÖMÖLK VÁROS ÖNKORMÁNYZATÁNAK HETILAPJA ÁRA: 28 FORINT

XIII. ÉVFOLYAM, 38. (284.) SZÁM ✧ 2001. OKTÓBER 18.

ÚJ KEMENESALJA

Tisztelgés a hősöknek

A forradalomra emlékezve október 23-án 18 órakor a II. világháborús emlékműnél tartanak ünnepi megemlékezést. Az ünnepség előtt 17 órakor koszorúzás lesz a temetőben.

Kreszneric Ferenc Könyvtár Celldömölk Dr. Gelin Lajos tér 1.

Széles körű szolgáltatásokkal várják az olvasókat

Az év díjasa a celli könyvtár

Az Év Könyvtára díjat idén a Kresznerics Ferenc Könyvtár nyerte el. A kitüntetést október 4-én vették át az intézmény képviselői a Nemzeti Kulturális Örökség Minisztériumában **Rockenbauer Zoltán** minisztertől.

„Azok a titokzatos helyek, ahol könyvekkel teli polcok keretezik a teret, mindig különleges erővel bírtak. Varázsos hangulat, semmi máshoz nem hasonlítható levegő" – hangzott a díjátadás ünnepi köszöntőjében. A celldömölki könyvtár ilyen helyek közé tartozik, mert szívesen látják az olvasót.

(Folytatás az 5. oldalon)

A kitüntetett intézmény dolgozói Fotó: **Völgyi L.**

Plakát és premier

A Soltis Lajos Színház plakátpályázatot írt ki általános iskolások részére. A sok fantáziadús alkotás közül a legjobbnak **Horváth Anita** (Gáyer Gyula Általános Iskola), **Horváth Árpád** (Berzsenyi Lénárd Általános Iskola), **Németh Andrea** (Eötvös Loránd Általános Iskola), **Vető Tamás** (Berzsenyi Lénárd Általános Iskola) pályamunkája bizonyult.

Az elbírált plakátok a Soltis színház Csalogány című darabjának bemutatójához készültek. Október 18-án délelőtt az óvodásokat, délután pedig az általános iskolásokat várják a színtársulat tagjai. A rendező, Zalatnay Edith úgy válogatta össze a betétdalokat, hogy azok – a Kelet világát idézve – hozzájáruljanak a darab befogadásához. A címszereplő, Bruckner Anita és társai szeretnének olyan emlékezetes előadást tartani, ahol a mesejáték szereplői és a nézők együtt énekelnek.

A darabot meghívták a Magyar Művészetek Fesztiváljára is, melyet a Kongresszusi Központban tartanak majd. Ezen kívül tíz lekötött előadást mondhat már magáénak a Soltis színház. **N. I.**

Felújították az iskolát

Tornatermet avattak

Felszentelték és felavatták a Szent Benedek Katolikus Általános Iskola felújított épületét és tornatermét. Az október 6-ai ünnepség a katolikus templomban kezdődött szentmisével, majd az intézmény udvarán folytatódott. **Czupor Attila** igazgató beszédében elmondta, nyolcévi várakozás után most találta meg az iskola igazi helyét Celldömölkön. A régi épületek felújítása három éve indult a tetőtér beépítésével, és idén nyáron fejeződött be a teljes átalakítással. 2000 márciusától használhatják a diákok a tornatermet, melynek kialakításához az iskola 10 millió forintot nyert az Ifjúsági és Sportminisztérium pályázatán. Az iskola 146 tanulóját nyolc osztályteremben, külön számítástechnika és technika teremben tizenhat tanár tanítja, munkáju-

(Folytatás a 2. oldalon)

Színházi évad

A Kemenesaljai Művelődési Központ idén is meghirdeti színházi bérletes előadásait. Első programként Szekeres Géza–Bradányi Iván Cyrano című musicaljét ajánlják a közönség figyelmébe október 26-ára hét órai kezdettel. A darab főbb szerepeit Dézsy Szabó Gábor, Janza Kata és Pintér Tibor játssza. November 25-én a Nejcserés támadás című zenés bohózat lesz műsoron Csala Zsuzsa, Harsányi Gábor, Nyertes Zsuzsa és Straub Dezső előadásában. Kálmán Imre Marica grófnő című nagyoperettjét december 8-án tűzik műsorra, a főbb szerepekben: Csonka Zsuzsa, Leblanc Győző, Teremi Trixi, Kalmár Magda. Márciusban lesz az utolsó bérletes előadás, A csúnya lány című zenés vígjáték, amelynek főszerepeit Pápai Erika, Hegyi Barbara, Szacsvay László és Nemcsák Károly játssza.

A bérleteket október 19-éig lehet megváltani a KMK-ban, a következő árakon: I. hely 5600 Ft, II. hely 5300 Ft, nyugdíjas és diák 5000 Ft. Az előadások előtt egyéni jegyvásárlásra is van lehetőség: I. hely 1700 Ft, II. hely 1500 Ft, nyugdíjas és diák 1300 Ft.

Idősek találkozása a világnapon

Az idősek világnapja alkalmából együtt ünnepeltek a celldömölki idősek klubjai. A szociális otthonban vidám, játékos vetélkedőn ismerkedtek egymással. **Csizmaziáné Hubert Mária,** a Népjóléti Szolgálat igazgatónője elmondta, hogy az öregek testi-lelki karbantartásához szükség van a közösségek találkozására. Ez alkalommal a Koptik Odó úti, az alsósági, a Vörösmarty úti idősek klubja és a szociális otthon lakóinak szerveztek programot. Mindegyik csoport bemutatkozó műsorral készült, énekeket, no-

(Folytatás a 2. oldalon)

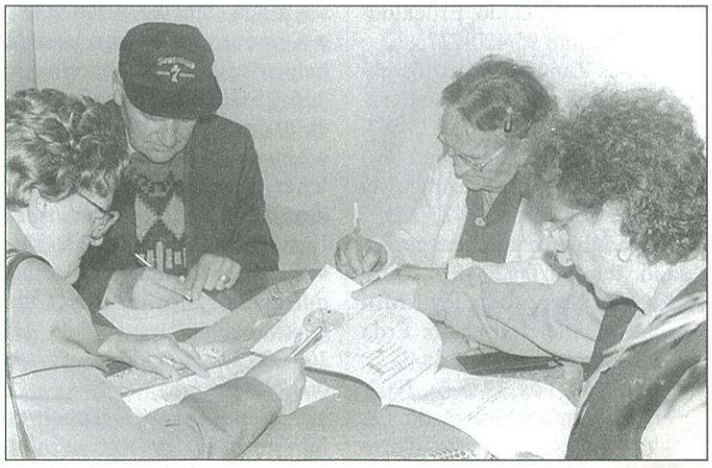

Játékos vetélkedőn mérkőztek a klubtagok Fotó: **Völgyi L.**

A drogmentes jövőért

Előadások a tiltott szerről

„Légy észnél" címmel szervezte meg október 5-én a Celldömölki Bűnmegelőzési és Közbiztonsági Bizottság a Népjóléti Szolgálattal és a Kemenesaljai Művelődési Központtal karöltve drogprevenciós programját, melyet délután szakmai konferencia követett. A délelőtti rendezvényen a fiatalok gyógyult drogosokkal beszélgethettek, név nélkül tehették fel kérdéseiket, és a filmvilág segítségével bepillanthattak a szenvedélybetegek világába. A szünetben Betty Love és a Go! együttes szórakoztatta az ifjabb generációt. A nap további részében alternatív programok közül választhattak a tizenévesek: részt vehettek újabb filmvetítésen, önismereti mozgáson, hallhattak az AIDS megelőzéséről, az ejtőernyőzés rejtelmeiről, valamint megismerkedhettek a jógával és a hastánccal is.

Délután két órától a felnőttek is bekapcsolódhattak a programsorozatba, a polgármesteri hivatal nagytermében szakmai előadás kezdődött Gyermekeink drogmentes jövőjéért címmel. **László Tibor** képviselő, a Bűnmegelőzési és Közbiztonsági Bizottság elnöke mondott köszöntőt, majd **Kovács Péter,** a Vas Megyei Rendőr-főkapitányság rendőr alezredese tartott előadást, aki hangsúlyozta, hogy hazánk tranzitországból cél- és forgalmazó országgá „lépett elő". A fiatalok által látogatott diszkókban az úgynevezett tiltó listán szereplő 360-370 drog közül szinte minden beszerezhető. Sőt, a magyar piacon már olyan kábítószereket is meg lehet találni, melyeket még Nyugat-Európában sem ismernek. A legkedveltebb drogok között az anfetaminszármazékokat és a marihuánát tartják számon, ez utóbbit termesztik is – tudtuk meg Kovács Pétertől. Az ürömben öröm, hogy eddig Vas megyében még egyetlen egy halálesetet sem okozott kábítószer-túladagolás. Felhívta azonban arra is a figyelmet, hogy a fiatalok többsége már 13-14 éves korában kipróbálja a „kóros káros szert". Elsősorban tehát a középiskolások veszélyeztetettek. Egy megyei felmérés szerint a szakmunkásképzőbe járók 48 százaléka, a gimnáziumban tanulók 28 százaléka és a szakközépiskolába járók 24 százaléka „tesztelte" már a tiltott szert.

Az ÁNTSZ Szombathely Városi Intézetének egészségnevelője, **Végh György** szerint nincsenek könnyű helyzetben a mai tinédzserek, hiszen már kiskoruk óta reklámokkal bombázzák őket, amelyek befolyással vannak rájuk. A fiatalok körében elfogadott: nincsen jó hétvégi buli alkohol és cigaretta nélkül. Az egészségnevelő szerint a dohányzás ma Magyarországon gyermekbetegség, a legtöbb tizenéves már 18 éves korára (ha nem azelőtt) függővé válik. Hozzátette: természetesen mindebben a kortársaknak megerősítő szerepük van, de a példaképek (dohányzó tanárok, orvosok) sem mindig megfelelőek. Kiemelte, hogy a drogfogyasztók között egyre nő a HIV-fertőzöttek száma, vagyis a kábítószer terjedésével emelkedik a HIV-pozitívak száma is. Végh György elmondta, hogy egyre több fiatal nyúl az iskolai hajtás miatt különböző nyugtatószerekhez. Óriási teher nehezedik a diákokra egy-egy dolgozatnál, feleletnél, ezt néhányan csak gyógyszerek segítségével tudják elviselni. Mindkét előadó azt a tanácsot adta a megjelent szülőknek, pedagógusoknak, orvosoknak: figyeljenek jobban az ifjakra, kommunikáljanak velük, ne intézzék el csak egy kérdéssel a dolgot: feleltél ma az iskolában, gyermekem?

Tömböly Ágnes

Idősek világnapja

(Folytatás az 1. oldalról)

vellákat, verseket adtak elő, a nyugdíjasok nyomorúságát indulókban fogalmazták meg. Ügyességi vetélkedőn mérték össze „erejüket" és szellemi frissességüket. Kislabdadobás, pecázás, csomókötözés és szellemi totó után nyereménycsomagot kaptak a győztesek. Vacsora után a Regös együttes szórakoztatta a körülbelül hatvan főnyi vendégseregletet. Az igazgatónő tervei szerint évente egy alkalommal közös programokat szerveznek, és más városok hasonló közösségeivel is felveszik a kapcsolatot. **Árvai Imréné,** a mentálhigiénés csoport foglalkoztatásszervezője a mindennapokról elmondta, hogy rendszeresen találkoznak a kisközösségekkel. Manuális foglalkozásokat tartanak, lelki segélyt nyújtanak, egészségüggyel, helytörténettel, történelemmel kapcsolatos előadásokon vehetnek részt a klubtagok. A napi találkozásokat névnapi ünnepségek, felolvasóestek színesítik.

T. G.

Felújították az iskolát

(Folytatás az 1. oldalról)

kat egy-két óraadó pedagógus segíti. Az épületben zuhanyzóblokkot és egy orvosi szobát is kialakítottak, ezen kívül hátravan még a kápolna és a tálalókonyha berendezése. Az iskola átépítése egyébként 140 millió forintba került, a kivitelezéssel az intézmény a Mávépcell Kft.-t bízta meg. Az avatáson a cég ügyvezető igazgatója, **Söptei Józsefné** szintén jelen volt, és ez alkalomból 400 ezer forintot nyújtott át az iskola vezetőségének. Emellett vállalta, hogy a jövőben is az intézmény megalapításának évfordulóin támogatni fogja az egyházi iskolát.

A rendezvény szónoka **dr. Szakács Imre,** az ISM politikai államtitkára volt, aki hangsúlyozta a keresztény értékek fontosságát, melyek fontos sarokpontjai a magyar oktatásnak, az iskola felújítása pedig mindenképpen egyik csodájának tekinthető. Az államtitkár kifejezte örömét az új tornaterem miatt, hiszen a sport kitartásra, összefogásra, tettrekészségre és a fair play, vagyis a tisztességes küzdelem szabályaira neveli a fiatalokat. Az avatóbeszéd után **dr. Konkoly István** megyés püspök szentelte fel az intézményt, majd **Nagy Péter** plébános foglalta össze pár mondatban az iskola megalapítása óta eltelt időt. **Kovács Ferenc** országgyűlési képviselő labdákat adott át a diákoknak. Az ünnepség a gyerekek zenés-táncos műsorával zárult.

Tömböly Ágnes

Apróhirdetés

- Középméretű szőlőprés nagy kedvezménnyel eladó. Érdeklődni: 19 óra után 95/420-727.
- 230 l-es Zanussi fagyasztószekrény újszerű állapotban kedvezményesen eladó. Érd.: 95/423-563.
- Régi típusú, jó állapotban lévő szobabútor nagy kedvezménnyel eladó. Érdeklődni: 95/421-223.
- A Kodály-lakótelepen garázs eladó. Telefon: 06/20/4824-050.
- Kitűnő állapotban lévő Motorola mobiltelefon eladó. Érd.: 95/421-685.
- Fiat Uno 1,3-as, 1985-ös, 2002-ig érvényes műszakival eladó. Érdeklődni: 95/420-771 este, illetve 06/20/311-1517. Ugyanitt garázs kiadó a gimnázium mögötti garázssoron a Zalka Máté utcában.
- Celldömölk központjában 1+2 félszobás lakás igényesnek sürgősen kiadó. Tel.: 06/30/298-2066.
- Kemenesmagasiban csendes helyen kertes ház telefonnal kiadó (25 000 Ft/hó+rezsi). Tel.: 18 és 20 óra között 06/20/471-3527.
- Mitsubishi Colt 1,2-es, 1987-es, fehér, 3 ajtós, műszakival, zöldkártyával jó állapotban reális áron eladó. Érd.: 06/30/262-7028.
- Wartburg Combi 88-as, kétütemű, padlóváltós, érvényes műszakival, zöldkártyával eladó. Ára: 100 000 Ft. Érdeklődni: 95/451-068 (Jánosháza).
- Járókerekes kapálógéppel vontatható házi készítésű utánfutó eladó. Érdeklődni: 95/420-886.

HETI BESZÉLGETÉS

„Keresztury Dezsőt, az akkori NPP-s kultúrminisztert így hívhattam meg arra a népgyűlésre, ahol megígérte, támogatja egy celldömölki gimnázium megalapítását."

Múlt hónapban vehette át Pápán vasdiplomáját **Nádasdy Lajos**, aki pápai, enyingi, bécsi tanulmányai után 65 éve kezdte a pápai gyülekezetben lelkészi munkáját. Ezen kívül aktívan részt vett a politikai és a kulturális közéletben.

– Lajos bácsit sokan ismerik, azonban azt talán kevesen tudják Önről, hogy Felsőkelecsényben látta meg a napvilágot 1913. január 28-án. Hogyan került Borsod megyéből Kemenesaljára?

– Édesapám, miután a pápai mezőgazdasági szakiskolát elvégezte, anyakönyvi bejegyzésem szerint uradalmi kulcsárként itt helyezkedett el először. A család rövid időn belül azonban Pápa környékére, majd Enyingre került. Elemi iskoláimat így e két helyen, a pápai evangélikus és az enyingi református iskolákban végeztem.

– Hova járt középiskolába, és hol szerezte meg diplomáját?

– Az ősi pápai református kollégiumba kerültem már az ötödik osztály után, melynek szellemisége pályámat nagymértékben meghatározta. Mondhatom azt, hogy szilárd ösvényt teremtett egész életutamon. Miután 1932-ben leérettségiztem, továbbra is Pápán maradtam, a református teológiai akadémia hallgatója lettem. Az utolsó félévet azonban a bécsi egyetem evangélikus fakultásán töltöttem. 1937 februárjában tettem le az első lelkészépítő vizsgámat Pápán.

– Hol kezdte lelkészi pályáját?

– 1937. március 1-jétől a nagy hírű pápai református gyülekezetben kezdtem meg tevékenységemet, ahonnan hamarosan átkerültem a pápai anyagyülekezethez tartozó celldömölki fiókegyházközségbe. Ezt követően Medgyasszay Vincze püspök mellé helyeztek, az egyházkerület püspöki hivatalába. A második világháború befejezése után a fülei református egyházkerületben folytattam munkámat, majd ismét Celldömölkre kerültem. 1948-ban egyhangú meghívással választott meg a nagyvázsonyi, majd a zánkai gyülekezet, 1956-ban pedig a nemesvámosi gyülekezet is meghívott. Ez utóbbi helyen közel másfél évtizedet töltöttem el.

– Egy időben könyvtárosi, levéltárosi munkát is betöltött.

– Dr. Bakos Lajos, a dunántúli egyházkerület püspöke kért fel arra, legyek a Pápán található Tudományos Gyűjtemények munkatársa, és egyidejűleg megbízott az 56 településből álló sárvári református missziói gyülekezet gondozásával is. Celldömölkről, családi otthonunkból jártam hét közben Pápára, ahol a gyűjteményi munkát láttam el, a hétvégeket pedig Sárváron töltöttem. Az ingázás 1969-től 1991-ig tartott.

– A lelkészi munka mellett aktívan részt vett a politikai és kulturális közéletben is. E téren melyek voltak élete legfőbb állomásai?

– Talán az egyik legnagyobb élményt jelentette, hogy Celldömölkön nagyszabású kultúrest keretében vendégemként köszönthettem Móricz Zsigmondot, aki a háború idején országjárása során ide is ellátogatott. Az ifjúsággal pedig Kodolányi Földindulás című drámáját adtuk elő nemcsak Celldömölkön, hanem Pápán, Csöglén, Nagypiriten is. A háborús összeomlás után a Nemzeti Paraszt Párt celldömölki, majd járási, végül pedig Vas megyei titkáraként tagja, később elnöke lettem a Nemzeti Bizottságnak. Keresztury Dezsőt, az akkori NPP-s kultúrminisztert így hívhattam meg arra a népgyűlésre, ahol megígérte, támogatja egy celldömölki gimnázium megalapítását. Ennek köszönhetően jöhetett létre a Berzsenyi Dániel Gimnázium.

– Számtalan kitüntetés és oklevél „tulajdonosa".

– 2001-ben vehettem át „Az ezredév emlékére" Celldömölk város plakettjét, a Vas Megyei Honismereti Kör emléklapját, a Kresznerics Ferenc Könyvtár és a Pápai Református Kollégium Gimnáziumának oklevelét. A múlt hónapban pedig Pápán megkaptam a vasdiplomámat, hiszen éppen 65 éve diplomáztam.

Tömböly Ágnes

Búcsúzunk

Tóth István 1947–2001. A temetőben egy ember életére egy földhalom, egy kereszt, azon egy név és két évszám emlékeztet. Zalaszentivánon született, az általános iskolát szülőhelyén, a középiskolát Zalaegerszegen, a Zrínyi Miklós Gimnáziumban végezte, majd 1968-ban államvizsgázott a szombathelyi Tanítóképző Intézetben. Az oklevél megszerzését követően a gersekaráti Általános Iskolában dolgozott. Itt ismerkedett meg feleségével, akivel rá egy évre házasságot kötött. Tanítás mellett 1971-ben magyar nyelv és irodalom, 1974-ben pedig történelem szakon végzett Pécsett, a Tanárképző Főiskolán. 1975-ben került feleségével együtt Celldömölkre, azóta a Gáyer Gyula Általános Iskolában dolgozott.

Pedagógusi tevékenysége mellett osztály- és felnőttközösségek életét is irányította. Előkerült régi fényképeken vidám fiatalemberként táborozik, kerékpározik tanítványaival. Alig pár éve tanárdiák meccseken még együtt rúgtuk a labdát, kosárlabdáztunk. Ide nekem a világot is, minden problémát megoldunk, mindenkinek segítünk. Ilyen volt Ő. Aztán a mindennapokban a lendület alábbhagyott. Tóth István neve nemcsak összefonódott a pedagógussággal, hanem fémjelezte, és halála után is fémjelezni fogja, hogy miként kell egy tanárnak dolgozni, milyen szeretettel, jószándékkal és hittel kell közelíteni a gyerekekhez. Ő példaértékűen ezt tette, amíg az egészsége engedte.

Tóth tanár úrról nagyon sok embernek van szép és tiszteletet parancsoló emléke. Úgy emlékezünk rá, mint aki soha senkinek ártani nem tudott, mindenkit szeretett, mindenkinek megbocsátott. A hirtelen eltört életút így is teljes, örök és humánus. A tanítványok, a szülők, a tanárok, a város összes lakója nevében kívánom, nyugodj békében. Isten veled, Pista!

Bakó István
iskolaigazgató

„Ezeréves" ajándék

Az Ezeréves Magyarország című kiadványból több mint kétezer példányt ajándékoz határon túli magyar általános, illetve alapiskoláknak az Apáczai Kiadó a Nemzeti Kulturális Örökség Minisztériuma támogatásával.

Kárpátaljára és Erdélybe már meg is érkezett a könyv ezerhétszáz kötete. A Bánát és a Bácska területére, Szlovákiába és Szlovéniába, valamint Burgenlandba is eljuttatják a kiadványokat. A mintegy kétezerötszáz darab könyv kiadási költsége nyolcmillió hétszázezer forint, melynek egyik felét az Apáczai Kiadó állja, a másikat pedig a Nemzeti Kulturális Örökség Minisztériuma fizeti.

Ezzel az ajándékkal a kiadó egyik célja az volt, hogy hiteles képet nyújtson a gyerekeknek a magyar történelemről, a másik pedig, hogy magyar anyanyelvű diákok magyar nyelven tanulhassanak. A kötet nem nagyszabású átfogó történelmi munka, de kiemelkedő eseményeinket és történelmi személyiségeink legkiválóbbjait felidéző igényes kiadvány színes képekkel és térképekkel.

Fonyó R.

Köszönet

A Vas Megyei Mozgássérültek celldömölki szervezete köszönetét fejezi ki a Magyar Máltai Szeretetszolgálat helyi csoportjának. A karitatív szervezet a rászorultak részére ruhákat adományozott.

Értesítés

A MÁV Vasutas Szakszervezet vezetősége értesíti nyugdíjas tagjait, hogy október 24-én 10 órakor tartják éves taggyűlésüket a szakszervezeti irodában.

Bemutatjuk a Soltis színház tagjait

Mestersége címere: színész (5.)

Névjegy: Bruckner Anita
Született: 1978, Sárvár
Lakhelye: Sitke
Iskolái: Sitke, Gérce, általános iskola; Sárvár, Tinódi gimnázium; Benedek Elek Pedagógiai Főiskola, óvodapedagógia szak; Sopron, szociálpedagógia

– *Igaz, hogy egy Ki mit tud?-os szereplésed volt az első nyilvános fellépésed?*

– Igen, Fülöp Dániellel közösen léptünk fel: ő gitározott, én pedig énekeltem.

– *Mostanában is zenés darab fő-, illetve címszerepére készültél. Te játszod a nemrég bemutatott Csalogányban a legfőbb szerepet.*

– Mindig is szerettem énekelni. Amíg Sitkén volt a színház, addig még a citerakörbe is jártam, és az énekkarral is együtt szerepeltem. Aztán a tanulmányaim miatt egyre kevesebb lett az időm, pedig mindig is éreztem az énektanulás hiányát.

– *Az énektudásodat így is maximálisan kihasználja a színház.*

– Igen, a most bemutatott Csalogányban is nagyon sokat énekelünk. **Zalatnay Edith,** a darab rendezője Budapestről járt el hozzánk, hogy instruáljon bennünket. Az énekpróbákon **Borsos Miklós** készítette fel a társulatot. A sok próba ellenére nagyon izgultunk a bemutató előtt, pedig gyerekközönségnek sokkal könnyebb játszani, mint felnőtteknek. A kicsiket gyorsan és egyszerűen rá lehet hangolni egy előadásra. Szívesen veszik, ha bevonjuk őket a közös produkcióba, az együtt éneklésbe.

– *Lehet, hogy az óvónői végzettséged és a mesejátékokhoz való vonzalmad szorosan összefügg?*

– Az biztos, hogy amint óvónőként is jól éreztem magam a gyerekek közelében, úgy a színpadon

is fesztelenül tudok viselkedni a jelenlétükben. Talán a gyerekeknek szóló előadások maradtak azok a kapcsok, amelyek az eredeti szakmámat és a mostani foglalkozásomat összekötik.

– *Mondhatjuk, hogy a Csalogány a pályafutásod legfontosabb állomása?*

– Nem, azt hiszem, hogy ha egy „leg"-et kell kiemelnem, akkor én a Bor című előadást sokkal hangsúlyosabbnak érzem.

– *Ez volt az első szereped?*

– Nem az első, de a legtöbbet adó. **Soltis Lajos** rendezte a darabot, és nagyon sokat tanultam tőle. Egy tizenéves parasztlányt alakítottam benne, aki szerelembe esik a szomszéd ifjúval. Családi konfliktusok egész sora után teljesedik ki közöttük az érzelem. Számomra az igazi kihívást nem a szerep nagysága jelentette, mert nem volt ez egy igazi főszerep. Sokkal inkább azt tanultam meg, hogy lehet érzelmeket eljátszani a színpadon, miközben ennek az érzésnek semmi valóságalapja nincs. Megtanultam kézjátékkal, hanglejtéssel, mimikával bánni, és igaz érzelmeket elhitetni a közönséggel.

– *Jellemformáló volt ez a darab.*

– Jellemformáló volt, de nem csak ez az egy színmű. Sokkal inkább maga a színkör létezése. Az, hogy fiatalon kerültem közéjük, egy közösséghez tartozás tudatát adta nekem. Mozgalmasságot vitt az életembe, közösségi emberré váltam. Az előadások, melyekben játszom, már csak megerősítik ezeket az érzéseket.

Németh I.

„Tücsök és bogár"

Humoros bakik innen-onnan

1979-ben a répceszentgyörgyi iskola kapott egy igazi mozdonyt – de mivel a faluban nincs vasút, a legközelebbi vasútállomásról valahogy oda kellett juttatni a gőzöst. A Vas Népe 1979. március 6-án Befut-e a mozdony Répceszentgyörgyre? címmel vázolja az odaszállítás nehézségeit. „...Nekünk ugyan sem trénerünk (szállító eszközünk!), sem olyan darunk nincs..." – mondja egy brigádvezető; jóllehet trailer-ről (trélerről) van szó és nem trénerről, ami ugyebár edzőt jelent! Természetesen a mozdony „befutott" a répceszentgyörgyi MÁV nevelőintézetbe.

Még ugyancsak az 1979. évben a tv-ben a Kék fény című műsorról volt szó, és az egyik szereplő így fejezte ki magát: „...hatóság elleni közeg..." Szintén tv-s baki ebből az évből: 1979. szeptember 8-án helyszíni közvetítést adtak a Békéscsaba–Budapesti Honvéd mérkőzésről. A harmadik percben a riporter azt mondta: „Pál fejéről került ki a korner".

Egy héttel korábbi fordulóból egy eredmény a Magyar Hírlapban: „Videoton–Ú. Dózsa 4:3 (3:2), s a tudósításban: „Arra azonban kevesen számítottak, hogy hat gól születik..." – és a hetedik császárral lett? Nem! Egy másik lapból a helyes végeredmény: Ú. Dózsa–Videoton 2:4 (2:3).

Kisalföld, 1979. szeptember 5. Egy telefonszám és „Ügyeles riporter: név", és ki lesz a kotnyeles (konyeles) szerkesztő, kérdi az olvasó.

Egy személyzeti vezető jelentéséből: „A mérnökgyakornokok szakvizsgákra való felkészülésének elhúzódásában értünk el némi eredményt, amit tovább kell javítanunk!"

Egy másik személyzeti vezető írta: „Jellemző, hogy az egyéves pártiskolát végzettek száma intenzíven növekszik, évenként egy-egy fővel... ...Igyekszünk a népesedéspolitikai határozatból adódó feladatokat megoldani, megvalósítását elősegíteni..."

Hétfői Hírek, 1979. november 19. – a hír címe: „Egy hónapig aludt". A hír egy mondata: „A mintegy négy évig tartó kómát két üveg konyak idézte elő."

Esti Hírlap, 1980. április 29. „Jeanette és Irene egymásra talált" címmel elválasztott ikrekről szól a cikk. „...Mindkét gyermeket másmás szülők adaptálták (adoptálták helyett), ezért van ennyire különböző nevük..." (a cikk vezetéknévről is ír).

Petőfi Rádió, 1980. június 6. 4 óra 55 perc, a bemondónő közli: „...Nagyjából tegnap is olyan idő lesz mint ma..."

Győri Rádió, 1980. december 6. A Sporthíradó egyik interjúalanya: „...de kérjük a téli sportok szerelmeseit, hogy a sífelvonó beindításához legkevesebb tíz fő üzemeltetése szükséges a gazdaságos villanyáram térítése érdekében..." Talán szállítani kellett volna minimum 10 fő sízőt!

Mihók Tamás

Morgolódom...

Idegenforgalom, turisztika. Két fontos terület, amelyről az utóbbi időben sok szó esik országos viszonylatban. Fontos terület ez városunknak. Műemlék és műemlék jellegű épületeink nagyobb nyilvánosságot érdemelnek, s ezek mellett páratlan idegenforgalmi jelentőséggel bír ezerarcú hegyünk, a Ság is. Mindezekkel tisztában van az önkormányzat, és komoly erőfeszítéseket tesz az idegenforgalom fejlesztéséért. Elég a romtemplom rendbehozatalának tervét, a Ság hegyi utak és vízvezeték építését, a termálvíz hegy melletti feltárását említeni.

Éppen ezért talány sokak számára egy 200-300 méteres útszakasz hányattatott sorsa. A Hegyi utca Sági út és Bajcsy-Zs. utca közötti szakaszáról van szó, amely jó ideje a mostohagyerek szerepét játssza. Ezt az útszakaszt a csatornaépítés idején felbontották, rekonstrukciója a mai napig nem történt meg, jóllehet a városunkba érkező idegen ezen az úton jut el a Ság hegyre.

Munkámból adódóan magam is naponta jártam meg gépkocsival ezt a rendkívül kellemetlen szakaszt, de beláttam, a helyreállítást nem lehet azonnal megkezdeni, mert annak az új burkolat látná kárát.

Egy esős napon ismét a Ság hegy felé vitt az utam, s meglepődtem, hogy a helyzet egy év óta szinte semmit sem változott. Az úttest tele lyukakkal, az autósok jobbra-balra kanyarogva 5-10 kilométeres sebességgel keresgélték a víztócsákkal teli lyukak és gödrök között a kímélőbb utat. És akkor még nem esett szó arról, hogy mit kell eltűrniük az ott élőknek.

Tudom, hogy az egész Hegyi utca új burkolatot kap rövidesen, s akkor megoldódik ez a probléma. De addig is, nem kaphatott volna, nem kaphatna egy normálisabb borítást? Már csak azért is, hogy az idegen jobb érzéssel érkezzen meg és távozhasson a Ság hegyről.

Völgyi L.

Széles körű szolgáltatásokkal várják a gyermek és felnőtt olvasókat

Az év díjasa lett a Kresznerics Ferenc Könyvtár

(Folytatás az 1. oldalról)

Dr. Bellérné Horváth Cecília könyvtárigazgató véleménye szerint sok-sok dolgos év kitartó, folyamatos munkája alapján lehet valamely intézmény az év könyvtára.

– Amióta ez a cím létezik, mindig örömmel vártam a híradást a jutalmazottakról. Olyankor arra is gondoltam, ismervén más könyvtárak helyzetét, hogy az országban nagyon sok jó könyvtár van, hivatásukat szerető könyvtárosok, akik mind magasabb szintű szolgáltatásokkal szeretnének dolgozni olvasóik megelégedésére. A mi könyvtárunk ezek közé tartozik.

Az intézmény a hátrányos helyzetű könyvtárak közé tartozik, hiszen a fenntartó önkormányzat nem tudja eléggé támogatni. A körülmények, az elvárások viszont arra kényszerítik a könyvtár dolgozóit, hogy széles körű szolgáltatásokat nyújtsanak. Ehhez minden eszközt felhasználnak. Az önkormányzati támogatáson kívül a megyében a celldömölki könyvtárban fordítanak legtöbbet dokumentumbeszerzésre pályázati úton és egyéb forrásokból nyert pénzekből.

A könyvtárban korszerű elektronikus információszolgáltatásokkal várják az olvasókat. 1998-ban kaptak támogatást az interneteléréshez, a látogatók internethasználata meghaladja az évi ötezer órát. Elérhetőek honlapon, részt vesznek a Magyar Elektronikus Könyvtár Mit-hol? tájékoztató rendszerében, és interneten intézik a könyvtárközi kölcsönzést is.

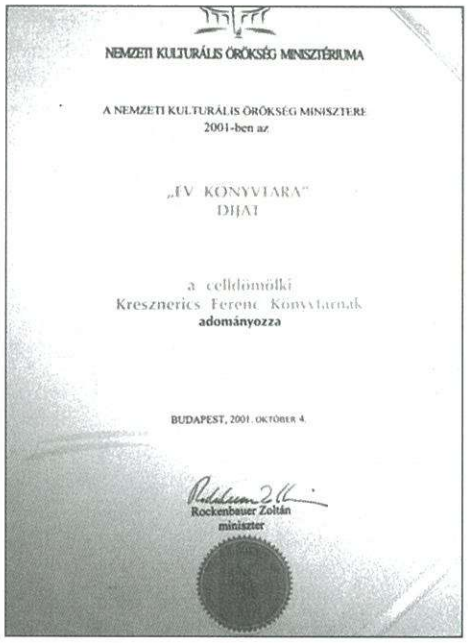
NEMZETI KULTURÁLIS ÖRÖKSÉG MINISZTÉRIUMA

A NEMZETI KULTURÁLIS ÖRÖKSÉG MINISZTERE
2001-ben az

„ÉV KÖNYVTÁRA"
DÍJAT

a celldömölki
Kresznerics Ferenc Könyvtárnak
adományozza

BUDAPEST, 2001. OKTÓBER 4.

Rockenbauer Zoltán
miniszter

Celldömölkön kívül Kemenesalja tizenegy települését látják el könyvekkel. Csererendszerrel – mozgóállományként – juttatják el folyamatosan a kölcsönözhető aktuális irodalmat a községi könyvtárakba. Könyvtári állományukat egyedivé teszi a helyismereti gyűjtemény, amely naprakészen nyomon követi a kemenesaljai adatokat. Az intézményben három civil szervezet működik, a honismereti munkaközösség a táj múltját és értékeit kutatja, a csoport kéthetente tart foglalkozásokat. Felnőtt és ifjúsági tagozata van a Kemenesaljai Berzsenyi Asztaltársaságnak, amelyek havonta rendeznek összejöveteleket. Céljuk az irodalmi és művészeti hagyományok ápolása.

Dr. Bellérné Horváth Cecília azt vallja, hogy az eredményeket azért érhették el, mert olyan kollégákkal dolgozik együtt, akik igényesen, színvonalasan látják el munkájukat, dolgoznak az olvasó könyvtáráért. Az újság olvasói és a könyvtár látogatói nevében gratulálunk és további sikereket kívánunk!

Tulok G.
Fotó: **Völgyi L.**

A mi sorsunk

Hogyan vegyük kezünkbe sorsunkat? címmel egynapos tanfolyamot hirdet a könyvtár. **Dr. Papp Beatrix** és **Oltvai László** a gondolkodás hatalmáról tart előadást. A résztvevők gyakorlati útmutatókat kaphatnak ahhoz, hogyan bontakoztassák ki jobban képességeiket, hogyan legyenek sikeresek és boldogok, milyen lépéseken keresztül juthatnak el céljaik kitűzéséhez és megvalósításához.

Az előadás október 20-án fél tíztől fél hatig lesz a városi könyvtárban, ára 5000 forint. Jelentkezni dr. Bellérné Horváth Cecíliánál lehet.

Közönségtalálkozó

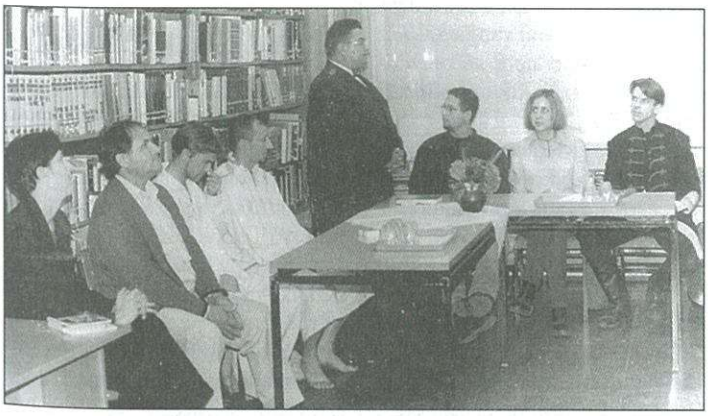

A Soltis Lajos Színház társulata mutatkozott be október 8-án a Kemenesaljai Berzsenyi Asztaltársaság ülésén. A közönségtalálkozón Ölbei Lívia újságíró vezette a beszélgetést, melynek során részleteket láthattak a résztvevők a színház műsorából. Nemcsak az előadásokból, hanem a beszélgetésből is kiderült, hogy a színház hiábavaló, mert a pillanat művészeteként elillan, ugyanakkor életreszóló nyomot hagy a nézőben.

Naplót a zsákba

Az idei könyvhéten hirdették meg hivatalosan is az olvasás évét, ami azért fontos, mert ettől kezdve a könyvtárak pályázhatnak a programjaikhoz – tudtuk meg **dr. Bellérné Horváth Cecília** igazgatótól. A jeles évben a Kresznerics Ferenc Könyvtár sem a kicsikről, sem pedig a nagyokról nem feledkezett meg.

Az igazgatónő véleménye szerint nem szabad figyelmen kívül hagyni, milyen könyveket adjunk kicsinyeink kezébe. Ennek kapcsán hívta meg a könyvtár az általános iskolákkal karöltve **dr. Tóth Gyulánét,** a Berzsenyi Dániel Főiskola Központi Könyvtárának igazgatóját, aki egyebek között az olvasásra nevelés felelősségéről beszélt, illetve szólt arról is, hogy a könyvek és a tapasztalatok hogyan alakítják lelkünket.

A könyvtár szintén komolyan veszi e kérdést, ezért hirdette meg az „Olvassunk jó könyveket!" című programját. Áprilisig a gyerekek a könyvtárosok által javasolt könyvek közül minimum kettőt tetszés szerint kiválasztanak, melyeket hátizsákba téve hazavihetnek. A zsákok mellé mindenki kap egy tollat és egy olvasónaplót. Bellérné Horváth Cecília ez utóbbi „segédeszközhöz" hozzáfűzte: nem akarják, hogy „iskola íze" legyen a dolognak, ezért a gyerekeknek a naplójukba csak azt kell beírniuk, amit igazán fontosnak, érdekesnek tartanak. A zsákok havonta cserélődnek, majd áprilisban gyűjtik össze a kis füzeteket, a legjobb pedig nemcsak tapasztalatokkal, hanem egy hátizsákkal, valamint öt új könyvvel fog gazdagodni. A gyerekek beküldhetik a kedvenc regény-, illetve mesehősüket megelevenítő rajzokat, amelyek közül a legjobbakat 2002 gyereknapján kiállítják.

A „nagyoknak" sem lehet okuk panaszra, hiszen egyrészt elkezdődött a „Kemenesaljai hagyományőrzők" című programsorozat, másrészt pedig folytatódik a kemenesaljai tudósok bemutatása is. A meghívottak között szerepel Nagy Gáspár költő, és ennek a programnak keretében nyitják meg Olasz Ferenc fotóművész kiállítását is.

Tömböly Ágnes

RENAULT Master

Nagyon jól indul!

STRONG VEHICLE

Nem csak azért, mert a Renault Master megújult. Pro Start akciónk keretein belül most 5-féle ajánlat közül választhat: 200000 Ft-os hozzájárulás a kezdőrészlethez, 200000 Ft-os Aral üzemanyagkártya, 120000 km, vagy 4 év karbantartás a dCi verziókra, 200000 Ft értékű opció, 2.8 dTi motor 2.2 dCi áron. A többiről pedig győződjön meg a saját szemével. Várjuk márkakereskedésünkben! www.renault.hu

Molnár & Molnár

9500 Celldömölk, Tó u. 2. Tel./fax: 95/422-302
9600 Sárvár, Hunyadi u. 13.
Tel./fax: 95/326-302 tel.: 30/9979-170

Gyaloglás az egészségért

Október első vasárnapján világszerte emberek ezrei gyalogolnak, hogy felhívják mások figyelmét az egészséges életmód, a sport fontosságára.

Az idei világ gyalogló nap programjába október 7-én Celldömölk is bekapcsolódott. A rendezvény hazai szervezője, a Magyar Szabadidősport Szövetség volt. Megyénkben Szombathely és Celldömölk volt az a két kiválasztott település, ahova a gyalogló nap emblémájával ellátott pólókat és jelvényeket is küldtek a rendezők, hogy ezáltal is népszerűsítsék a városok a gyaloglást.

Celldömölkön közel kétszázan neveztek be, és vállalták, hogy saját tempójukban tíz kilométert gyalogolnak a Bartók B. utcából indulva a Ság hegyi alsó körúton haladva, Alsóságon és a ligeten keresztül a József A. utcáig.

Azok az egyéni jelentkezők és családok, akik ezen a vasárnap délelőttön nem a kényelmes szobát és a televíziót választották, már biztos, hogy tettek valamit a saját egészségükért!

Fonyó R.

Pályázati felhívás

Celldömölk Város Önkormányzata pályázatot hirdet a tulajdonában lévő alábbi nem lakás céljára szolgáló helyiségek bérbeadás útján történő hasznosítására: Sági u. 12/A sz. alatti 25 m² alapterületű, üzletként hasznosítható helyiségére 25 000 Ft/hó bérleti díjjal; Deák u. 27. sz. alatti ingatlanára, mely 55 m² üzlet, 37 m² udvari helyiség, 100 m² pincehelyiségekből áll, 73 400 Ft/hó bérleti díjjal.

A pályázati ajánlatok benyújthatók 2001. október 19-én 12 óráig a polgármesteri hivatal vagyonkezelőjénél. Részletes pályázati felhívás a polgármesteri hivatal hirdetőtábláján található, további információ személyesen, illetve a 95/421-833-as telefonszámon kérhető.

SPORT – ESEMÉNYEK – EREDMÉNYEK

Kézilabda

A CVSE-Celli Festék női és férfi csapata is szomszédvári rangadót játszott a hétvégén. A hölgyek hazai pályán Sárvár csapatát fogadták, és magabiztos győzelmet arattak, míg a férfiak Pápán vendégeskedtek, és egygólos vereséget szenvedtek.

Elmax SE Pápa–CVSE-Celli Festék 25:24 (15:13). Pápa, 200 néző, NB II-es férfi bajnoki kézilabda-mérkőzés. *Vezette:* Pass, Pidl.

CVSE-Celli Festék: Dénes – Kormos, Pozsonyi (8/1), Ludvig, Lendvai (5), Csitkovics (6/1), Sali (1). *Csere:* Kozma (kapus), Bakonyi (3), Tóth (1), Koronczai, Csizmazia. *Edző:* Mátés István.

Az első félidőben mutatott gyenge celldömölki játék mellett még a játékvezetők sem adtak egyenlő esélyeket a csapatoknak. A celliek öt, míg a hazaiak egy kiállítást kaptak. A hetesek aránya pedig 7:1 volt a vendéglátók javára. A mérkőzés első félidejében végig a pápaiak vezettek. Az 53. percben megfordították a mérkőzést a celliek és 23:22-re módosították a mérkőzés állását. A vége előtt két hétméterest kaptak a hazaiak és egy kiállítást a celliek, így a több rutinos játékossal felálló Pápa egygólos győzelmet aratott. A sok technikai hibával játszó CVSE pontosabb játékkal meglephette volna a dobogóra is esélyes pápaiakat. A bajnokságban eddig lejátszott 4 mérkőzésből a Várpalota és a Pápa százszázalékos és ettől a két csapattól szenvedett vereséget a celli csapat.

❍ ❍ ❍

CVSE-Celli Festék–Sárvári Kinizsi 31:18 (16:10). Celldömölk, városi sportcsarnok, 50 néző, NB II-es női bajnoki kézilabda-mérkőzés. *Vezette:* Radnai, Szalai.

CVSE-Celli Festék: Péti – Foglszinger (2), Szomorkovits L. (9), Salamonné (4), Geiger Cs. (4), Tóth M. (7), Hende (4). *Csere:* Kiss A. (1), Bödör. *Edző:* Molnár János.

Jók: Péti, Kiss A., Hende.

Remek támadójátékkal és nagyon jó kapusteljesítményekkel magabiztos győzelmet arattak a celli hölgyek. Sajnos a mérkőzés csak a nevében volt rangadó, hisz a sárvári csapat nem vette fel a versenyt a hazaiakkal. Az idény leggyengébb játékával könnyedén tudta itthon tartani a 2 bajnoki pontot a CVSE és őrzi vezető helyét továbbra is a tabellán.

Magyar Kupa-mérkőzés

Keszthely–CVSE-Celli Festék 37:26 (17:9)

CVSE-Celli Festék: Dénes – Kormos, Pozsonyi, Csitkovics, Lendvai, Bakonyi, Sali. *Csere:* Ludvig, Csizmazia.

A Keszthelyen játszó celli együttes nem tudott alkalmazkodni az ellenfél és a játékvezetők játékstílusához. A Délnyugati csoport első helyezettje ellen 11 gólos vereséget szenvedtek. Ez a vereség azt jelenti, hogy a celli csapat búcsúzott a további kupaküzdelmektől.

V. V.

Asztalitenisz

CVSE-MÁVÉPCELL–Honvéd Szondi SE 12:6. Celldömölk, NB I/B-s férfi mérkőzés. Az esélyesebb celliek magabiztosan győzték le a középmezőnyhöz tartozó fehérvári együttest. *Győztek:* Vimi Roland (4), Petrovics Péter (4), Benák András (3) és a Vimi-Teket páros.

CVSE-MÁVÉPCELL II.–Herendi Porcelán 7:11. Celldömölk, NB II-es férfi mérkőzés. Nem sok hiányzott ahhoz, hogy a hazaiak pontot szerezzenek a jóval esélyesebb Herendtől. *Győztek:* Ölbei Péter (3), Németh Tamás (1), Máthé Gyula (1), Tamás László (1) és az Ölbei-Németh páros. **– vl –**

SPORT – ESEMÉNYEK – EREDMÉNYEK

Az első körben remekelt a celldömölki együttes

Befejeződött az NB I/B labdarúgó-bajnokság alapszakaszának első köre. Az Antók FC nyolc győzelemmel és egy döntetlennel remekelt. A Nyugati csoportban az első helyezést szerezte meg. A magyar NB I/B-s mezőnyben 25 pontjával és nyolc győzelmével minden csapatot megelőztek a fiúk. E remek siker után kértünk rövid interjút *Antók Zoltántól,* a csapat tulajdonosától.

– *Antók úr, hogyan élte meg e szép sikert?*

– Mint ismeretes, célkitűzésünk a bajnokság 1-6. helyezés egyikének elérése. Az első kör utáni helyezés azt bizonyítja, hogy céljaink reálisak. Egyet azonban látni kell: az első kör remek teljesítménye az alapszakasz félidejében csak egy közbenső állapotot jelent, de nekünk nagy örömet. Az első helyezést nagy értékű eredménynek tartom. Büszke vagyok arra, hogy kisvárosunk csapata, amely talán a legkisebb költségvetéssel dolgozik a profik között, megelőzött sok nagy múlttal rendelkező nagyvárosi együttest.

– *Miben látja Ön a siker titkát?*

– Egyrészt a nyári igazolásokkal sikerült az edzőnek egy olyan csapatot kialakítani, melynek tartása van, s jó szellem uralkodik az együttesben. A játékosok képességei alapján elvárható, hogy a célkitűzésnek eleget tudnak tenni. Másrészt sikerült a szakmai feladatokhoz és az eredményekhez a feltételeket biztosítani. S végül, de nem utolsó sorban, a körülmények javításához az önkormányzat pozitív hozzáállása is nagy lökést adott. A támogatás biztosítása az elmúlt évekhez, évtizedekhez viszonyítva nagy arányú fejlődést élhettünk meg. Az eredmény még nagyobb is lehetne, ha az Antók Nyomdán és az önkormányzaton, valamint néhány kisebb adakozón kívül lenne komoly vállalkozói támogatás.

– *Sokan teszik fel ma Cellben azt a kérdést, hogy az NB I-et vállalná-e a Futball Kft.?*

– Úgy érzem, ez a felvetés korai még. Élsportról beszélünk, amely célkitűzések nélkül elképzelhetetlen. Éppen ezért nehezen elgondolható az is, hogy egy kimagasló eredmény elérésekor a továbblépést egy sportvezető megtagadja. Labdarúgócsapatunk fejlődési tendenciáját elemezve, ha nem is ebben az évben, de a közeljövőben elképzelhető, hogy összeütközésbe kerülünk a kérdés miatt. Természetesen a jelenleg folyó bajnokságban is előfordulhat ez. Ezért időszerű, hogy a város vezetése és a csapat menedzsere, valamint a segíteni kész vállalkozók között elkezdődjön a celli labdarúgás jövőjéről a párbeszéd. Ennek előbb vagy utóbb, de meg kell történnie, mert a fejlődés az NB I/B megtartását is egyre nehezebbé teszi. Személy szerint én úgy érzem, a celldömölki labdarúgás bizonyított. A mérkőzések utáni érdeklődés is azt mutatja, hogy jó úton járunk. A kérdés csak az: mindnyájan akarjuk-e, hogy legyen a városunknak egy kimagasló együttese, vagy sem?

– *Milyen stádiumban vannak a labdarúgópálya rekonstrukciós munkálatai?*

– Természetesen ez is feltétele a jövő labdarúgásának. Jelenleg a fejlesztés az ISM kezében van. Tudomásom szerint novemberben várható a munkálatok megkezdése, illetve áprilisban a befejezése. **– tim –**

CVSE-Antók FC, első ülő sor: Horváth Lajos, Bodor Tibor, Hudák Tamás, Nagy Zoltán; második ülő sor: Somorjai Tamás, Sott Zoltán gyúró, Puglits Gábor; guggoló sor: Gajda István, Hegyi László, Sipos Norbert, Fodor Tibor, Szép Tamás; álló sor: Pintér György kapusedző, Pintér Attila vezetőedző, Germán Ferenc, Csákvári Zsolt, Cseke László, Buzás Balázs, Marian Marius, Tóbiás Zoltán, Szöllősi Róbert, Sebestyén Attila pályaedző. (A fénykép a nyári holland túra alkalmával készült Amszterdamban az Ajax FC stadionjának meglátogatásakor.)

Becsületes helytállással búcsú a kupától

S. Oliver-Haladás-CVSE-Antók FC 3-1 (0-1)

Szombathely, 2500 néző, Magyar Kupamérkőzés. *Vezette:* Bede (Ring, Koch)

Haladás: Takács T. – Kaj (Takács B. a 72. p.), Nagy G., Juhász, Tóth P. – Nagy L., Japa, Némethy (Horváth A. a 74. p.), Halmosi – Filipovics (Kőrösi a 70. p.), Preisinger. *Vezetőedző:* Keszei Ferenc.

Antók FC: Szép – Horváth L., Csákvári (Tóbiás a 80. p.), Puglits, Hudák – Fodor (Marius a 64. p.), Bodor (Szöllősi a szünetben), Hegyi, Germán – Cseke – Gajda. **Vezetőedző:** Pintér Attila.

Jók: Takács T., Halmosi, Filipovics, Nagy G., ill. Szép, Puglits, Bodor, Cseke, Hegyi.

Sárga lap: Némethy (leterítette Mariust) a 73., Nagy G. (fellökte Hudákot) a 82., ill. Gajda (labdaelrúgásért) a 36., Szöllősi (akasztotta Halmosit) a 90. percben.

Szögletarány: 17:6 (9:3)

A mérkőzés góljai:

5. perc: Cseke játszotta át bal oldalt a Haladás védelmét, majd középre lőtte a labdát, ahol Gajda mellel a felfutó Bodor elé perdített, aki 14 méterről óriási erővel kilőtte a bal sarkot. **(0-1)**

53. perc: A második félidő elején jobbról már a harmadik szögletét lőtte be a kapu előterébe Halmosi. Most Filipovics emelkedett magasabbra, és védhetetlenül a rövid sarokba csúsztatta a labdát. **(1-1)**

58. perc: Jobbról már az ötödik szöglethez tehette le a labdát, és lőtte kapu elé Halmosi. A védők röviden szabadították fel, a támadók pedig büntetlenül lökdösődhettek. Filipovics kézzel eltakarította a rátámadó védőket, s félfordulatból leadott lövése betalált a bal felső sarokba. **(2-1)**

85. perc: Nagy labdájával most már ki tudja hányadszor indulhatott lesről kapura Preisinger. Kicselezte az eléje kilépő Szépet, és nyolc méterről az üres kapuba gurított. **(3-1)**

Bíráskodás: Bede játékvezető nem vette észre a második gól előtti szabálytalanságok egyikét sem. Mezőnyben is feltűnően sok hibát vétett, míg Ring partjelző többször engedte el lesről Preisingert. **– tim –**

Labdarúgás

Megyei I. osztály

Jánosháza–Tetra Uraiújfalu 1:1 (1:0) – Ifi: 1:1

Megyei II. osztály

Kenyeri–Jákfa 7:2 (2:1), Nagysimonyi–Bő 3:0 (0:0), Ostffyasszonyfa–Simaság 2:1 (2:0), Mersevát–Kemenesmagasi 1:2 (0:1), Kemenesalja–Szeleste-Pósfa 3:3 (1:1), Szergény–Ölbő 2:5 (1:2).

Körzeti bajnokság

Izsákfa–Boba 2:3 (0:1) Kulcsjátékosok nélkül nem megy igazán a csapatnak. *Góllövők:* Kiss T. (2), ill. Legli, Horváth I., Horváth II.

Alsóság–Káld 1:3 (1:3) A hazaiak kihagyták a helyzeteket, a vendégek belőtték, így megérdemelten nyertek. *Góllövők:* Tamás, ill. Kardos, Dénes, Zsoldos.

További eredmények: Rábasömjén–Nemeskeresztúr 6:2 (4:1), Nemeskocs–Hegyhát SE 3:7 (2:4)

SPORT - ESEMÉNYEK - EREDMÉNYEK

Az élen tovább növelte előnyét az Antók FC

CVSE-Antók FC–Kaposvári Rákóczi FC 1-0 (0-0)

Celldömölk, 1500 néző. *Vezette:* Makai (Berki Zs., Horváth S.)

Antók FC: Szép – Horváth, Bodor, Puglits, Hudák – Fodor, Somorjai, Sipos, Hegyi – Cseke, Gajda. *Vezetőedző:* Pintér Attila.

Rákóczi FC: Balajcza – Mező, Palágyi, Csík, Barna – Erdei, Nagypál, Tóth B., Marcsek – Tóth G., Rajczi. *Vezetőedző:* Kiss László.

Jók: Szép, Puglits, Somorjai, Hegyi, Gajda, ill. Balajcza, Csík, Nagypál, Marcsek, Tóth G.

Csere: Fodor helyett Germán a 37., Bodor helyett Szöllősi a 73., Gajda helyett Marius a 75., ill. Erdei helyett Szabó az 59., Tóth B. helyett Pest a 75. percben.

Sárga lap: Hudák (Rajczi felvágásáért) a 24., Bodor (Tóth G. buktatásáért) a 46., ill. Marcsek (reklamálásért) a 32. percben.

Szögletarány: 9:3 (4:1)

A mérkőzés emlékezetes percei:

35. perc: Tóth G. ment el a bal oldalon, és az alapvonal közeléből gurított Marcsek elé, akinek tízméteres lövésébe a visszaérkező Horváth lépett közbe, és mentett szögletre.

53. perc: Germán kapott középen kitűnő átadásból labdát, melyet rávezetett az eléje kifutó kapusra, majd a 16-osnál kicselezte, de a labda kisodródott balra. Erős szögből leadott lövése nem talált a kapuba, a kapufáról vágódott a mezőnybe, és a védők felszabadították.

58. perc: Egy mintatámadást követően Cseke átadásából Somorjai a kapuba továbbított, de Horváth partjelző lest intett, amelyről azonban szó sem lehetett.

67. perc: Celli támadást követően majdnem a félpályánál lévő Somorjaihoz került vissza a labda, aki észrevette, hogy középen Hegyit nem őrzik szorosan. Remekül ívelte eléje a labdát, melyet a középpályás légstoppal szelídített meg, majd néhány lépés után a ráfutó kapus mellett a hálóba emelt. **(1-0)**

81. perc: A kaputól 25 méterre bal oldalt szabadrúgáshoz jutottak a celliek. A labda mögé Cseke állt, és jól eltalált jobbsarkos lövését a kaposvári kapus újból szögletre tudta menteni.

90. perc: Pest Rolandot indították a balösszekötő helyén ígéretes labdával társai, de Szép remekül vette észre a veszélyt, és kivetődéssel Pest lábáról leszedte a labdát.

Kívülről nézve: Az első játékrészben úgy tűnt, hogy a szerdai kupamérkőzés sokat kivett egyes játékosokból. A Kaposvár irányította a játékot, de kapura nem volt veszélyes, mindössze egy igazi gólhelyzetet tudtak összehozni. A második félidőre egy egészen más felfogásban játszó celli együttes lépett pályára. A megszokott gyors és pontos passzokkal játszó hazaiak támadásai egymást követték, már az 53. percben megszerezhették volna a vezetést, Germán azonban célt tévesztett. A szórványos vendégakciók ugyan izgalomba hozták a szurkolókat, de a védelem Széppel és Puglitssal az élen minden helyzetet tisztázott. A hazaiak játszottak kapura veszélyesebben: Hegyi Somorjai ívelését nemcsak pompásan vette le, de remekül fejezte be a támadást, így beállította a végeredményt. A mérkőzés utolsó negyedórájában mindent egy lapra feltéve a vendégek rohamot indítottak Szép Tamás kapujára az egyenlítő gól érdekében. A véghajrát a háromperces hosszabbítás még izgalmasabbá tette. E röpke három perc alatt, akár két gól is születhetett volna. Azonban az egyik kísérletet Szép bravúros védéssel ártalmatlanította, a másikat pedig Cseke elhibázta. A második félidei játékával több gólveszélyt kialakítva a hazai csapat megérdemelt győzelmet ért el a rangadón, és 3 pontos előnyre tett szert ellenfeleivel szemben.

Bíráskodás: Makai sem bírálta felül partjelzőit, így annyit hibázott, amennyit segítői.

A forduló további eredményei: Dorog–Marcali 0-2, Százhalombatta–Siófok 2-3, Lombard–Bük 1-1, Pápa–Nagykanizsa 4-1, Hévíz–Pécs 2-2.

Az NB I/B. Nyugati csoport állása

1. Celldömölk	**12**	**9**	**1**	**2**	**27-13**	**28**
2. Marcali	12	7	4	1	34-14	25
3. Lombard	12	7	3	2	24-8	24
4. Kaposvár	11	7	-	4	23-14	21
5. Siófok	12	6	1	5	20-13	19
6. Hévíz	12	5	4	3	25-21	19
7. Pécs	12	5	3	4	14-15	18
8. Bük	12	5	2	5	11-21	17
9. Pápa	12	3	4	4	18-19	13
10. Szász.	12	3	2	7	15-22	11
11. Nagyk.	12	1	2	9	11-30	5
12. Dorog	12	-	-	12	6-38	0

A következő forduló mérkőzései: *október 20.* Siófok–Dorog, Nagykanizsa–Százhalombatta, Pécs–Pápa, Kaposvár–Hévíz; *október 21.* Bük–Celldömölk, Marcali–Lombard; *október 23.* Kaposvár–Pápa elmaradt mérkőzés. **– tim –**

A CVSE-Antók FC bajnoki mérkőzésein a rendre a Sárvári Security Service Kft. ügyel.

Vasi rangadó Bükfürdőn

A második fordulóban Celldömölkön hat gólt kapott Bük és az Antók FC között tizenegy pont különbség van. Ennek ellenére nem lehet leírni a bükfürdői csapatot, amely az első mérkőzések botladozásai után egyre szebb eredményeket produkál. A legutóbbi fordulóban Tatabányáról is figyelemreméltó eredménnyel tért haza a Mihalecz legénység. Az 1-1-es Lombard elleni döntetlen legyen a celli együttesnek figyelmeztető, de ne félelemkeltő a Haladás II. ellen. Nem tévedtünk, amikor Haladás II-nek neveztük a büki csapatot, hiszen a szombathelyi csapatból tizenhárom játékos kölcsönként vagy kettős igazolással szerepel náluk. A helyezési és pontszámok alapján viszont elvárható, hogy az Antók FC bizonyítsa, nem véletlenül vezeti a mezőnyt. Amennyiben a Pintér fiúk az elvárásnak eleget tesznek, akkor a csapatot elkísérő szurkolói had remek mérkőzést láthat, és boldogan ünnepelheti Szép Tamást, Puglits Gábort és a csapat többi tagját a mérkőzés alatt és végén egyaránt. S hogy mindez valóra váljon, az attól függ, hogy a csapat edzője továbbra is magas szinten tudja-e tartani játékosaiban a lángot. Mi bízunk az edzőben és a játékosok akaratában, fegyelmezett játékában, a csapat további pozíciójának erősítésében. Reméljük, sportszerű találkozón szaporítja pontjainak számát a vasi derbin az Antók FC. **– tim –**

Sporthétvége

Október 21., vasárnap:

Kézilabda – NB II. női: Polgárdi–CVSE-Celli Festék, Polgárdi 14.30; NB II. férfi: Kisbér–CVSE-Celli Festék, Celldömölk 18.00.

Labdarúgás:

NB I/B: Bükfürdő–CVSE-Antók FC, Bükfürdő 14.30.

Megyei I. osztály: Jánosháza–Rábahidvég 13.30.

Megyei II. osztály: Ostffyasszonyfa–Ölbő, Kenyeri–Bő, Szergény–Nagysimonyi, Mersevát–Hegyfalu, Kemenesalja–Simaság, Ikervár–Kemenesmagasi, valamennyi 14.00-kor.

Körzeti bajnokság: Nemeskeresztúr–Hosszúpereszteg, Izsákfa–Hegyhát SE, Alsóság–Nemeskocs, Csénye–Boba, valamennyi 14.00-kor.

Jó szurkolást!

ÚJ KEMENESALJA
CELLDÖMÖLK VÁROS ÖNKORMÁNYZATÁNAK HETILAPJA

Felelős kiadó: **MAKKOS ISTVÁN** polgármester ❍ Felelős szerkesztő: **TULOK GABRIELLA**
A szerkesztőbizottság tagjai: **Káldos Gyula, Kovács Nóra, Molnár Gábor, Nagy Antal, Völgyi László (nívódíjas), †Horváth Lajos (örökös tag)** ❍ Munkatársak: **Fonyó Roberta, Mihók Tamás, Németh Ibolya, Tarrósy Imre, Tömböly Ágnes, Vass Veronika**
Szerkesztőség: 9500 Celldömölk, Szentháromság tér 1. Telefon: 95/420-110 ❍ Nyomás: Antók Nyomda, Celldömölk ISSN 0865-1175