CELLDÖMÖLK VÁROS ÖNKORMÁNYZATÁNAK HETILAPJA

ÁRA: 28 FORINT

XIII. ÉVFOLYAM, 28. (274.) SZÁM • 2001. AUGUSZTUS 9.

Kreszner József Könyvtár Celldömölk Gáll Lajos tér 1.

ÚJ KEMENESALJA

Karakói vigasságok

Első ízben rendezte meg a kemensaljai település a falunapot. Labdarúgó-mérkőzéseken, gulyáspartin szórakozhattak az érdeklődők. Délután történelmi programokon: íjászbemutatón és a pápai lovasklub felvonulásán, lovagi tornáján, később pedig esti táncos mulatságon vehettek részt a falu lakói.

Az anyatej ünnepe

Augusztus elseje az anyatej világnapja. Ez alkalommal ünnepelték a celldömölki édesanyákat és gyermekeiket. A város védőnői a szülőket virággal, a kicsiket pedig játékokkal ajndékozták meg az augusztus 3-ai ünnepségen. Részletek a következő lapszámban.

Falunap Dukán

Koszorúzással kezdődik a dukai falunapi ünnepség augusztus 11-én. Sportprogramokkal, ügyességi versenyekkel és tombolahúzással folytatódik a nap programja, amelyet bállal kívánnak zárni a rendezők. Az eseményre szívesen várják a községből elszármazottakat is.

Két hétig színház volt az egész város

Közeleg egy csoport. Szól a gitár, színházról, vándorszínházról énekelnek. Jókedvűek még este tízkor is, másként hogyan is varázsolnák jókedvűvé azokat, akik őket várják. Másnap aztán kissé nyúzottan indulnak reggelizni, ami nem is csoda, hiszen álló nap próbálnak, tanulnak, szerepelnek. Házigazdái és vendégei egy fesztiválnak, amely valószínűleg nekik is, a kívülről szemlélőnek is kivételes élményeket ad.

Jobban mondva kivételes élményeket adott, hiszen mire lapunk megjelenik, már vége az első Kemenesaljai Művészeti Fesztivál színházi táborának és előadásainak. Július 26-tól augusztus 4-ig színház volt az egész város. Bizonyára ilyen-olyan oknál fogva sokan lemaradtak róla, de higgyék el: jó mulatság volt. Ha jövőre is lesz – és miért is ne lenne –, jöjjenek el. Nem bánják meg. (Tudósításunk a 4-5. oldalon)

T. G.

A jövő héttől ismét Cell-Cup

Egy hét múlva, augusztus 14-én ötödik alkalommal kezdődik a Cell-Cup nemzetközi kézilabda és kulturális fesztivál Celldömölkön. Tizenhárom ország sportolói fognak versengeni a különböző kategóriák helyezéseiért. Az erős mezőnyben nívós meccseket ígérnek a városunkba érkező külföldi és hazai csapatok.

A hagyományokhoz híven a sport mellett szórakoztató rendezvények is várják a kézilabdásokat és a város lakóit. A városközpontban felállított színpadon zajlanak az események. Kedden „Tiéd a színpad!", ahol helyi csoportok – mazsorett, néptánc, rocky, ugrókötél –, és együttesek – Főnix, Smidesz – műsora és nosztalgiabulija várja a közönséget. Kilenc órától karaoke showra lehet jelentkezni a helyszínen. Szerdán látványos felvonulással indul az esti program, a csapatokat maskarás kavalkád kíséri a sportcsarnoktól a központig. Mivel a megnyitón minden csapat ott lesz, a rövid műsor után a megnyitót tűzijáték kíséri, majd sztárvendégek lépnek fel.

A következő napokon lesz extrém sportok bemutatója, utcaszínház, operett- és musicalest, karaoke show, szépségszalon-bemutató, utcabál. Ismét tartanak gulyásfőző-versenyt, amelyre még lehet jelentkezni a 06/20/415-0230-as telefonszámon.

(Folytatás a 2. oldalon)

Pénzt hozó Széchenyi-terv

A Széchenyi-terv keretében kiírt pályázatok közül kedvező elbírálásban részesültek a celldömölki önkormányzat lakásépítési programjai. A Horváth Elek utcai bérlakásépítésekhez 21 millió 840 ezer forint támogatást kapott a város. A Hollósy téri bérlakások tetőterét tervezi beépíteni a hivatal, a három lakás kialakításához 5 millió forint hozzájárulást nyert el.

(Folytatás a 2. oldalon)

Elkészültek a lakások a Szentháromság téren

Celldömölk: másfajta termálfürdő

Az utóbbi idők legnagyobb beruházására készül Celldömölk önkormányzata a termálfürdő és rekreációs központ kialakításával. A fürdővel kapcsolatos terveket tartalmazó dokumentumot testületi tanácskozás után fogadták el a város képviselői.

A képviselő-testület már korábban döntött arról, hogy hozzákezd a termálprogram megvalósításához. Ebben az évben lehetőség van arra, hogy a beruházáshoz szükséges összeg nagy részét pályázat útján elnyerje a város. A tervezet szerint 2002-ben kezdik a kivitelezést, és előzetes kalkulációk szerint kilenc év alatt térül meg a befektetés. A termálfürdő kialakításához közel kétmilliárd forint szükséges. A kivitelezés első ütemének tervezett 1 milliárd 120 millió forintos költségéből huszonöt százalékot, vagyis 280 millió forintot kell a vá-

(Folytatás a 2. oldalon)

Pénzt hozó Széchenyi-terv

(Folytatás az 1. oldalról)

Két-három héten belül döntenek a vallási turizmus témában beadott pályázatról, amely a romtemplom rendezéséhez kapcsolódik. A kért 8 millió 260 ezer forinttal a romtemplom környezetének közművesítését – villanyvezeték, térburkolat –, a díszkivilágítást oldanák meg, alkalmassá téve a területet kulturális előadások számára is.

A Gazdasági Minisztérium támogatásban részesítette a leendő termálfürdő megvalósíthatósági tanulmányának készítésére vonatkozó pályázatot. Az országban mintegy ötven ilyen jellegű pályázat nyert, ebből körülbelül nyolc-tíz tanulmányt támogat tovább a termálfürdő kialakításában az állam. A celldömölki termálfürdő tervdokumentumát augusztus 1-jei ülésén tárgyalta a képviselő-testület.

T. G.

A jövő héttől ismét Cell-Cup

(Folytatás az 1. oldalról)

Elsőként érkeznek viszont Celldömölkre azok a hazai és más európai erős emberek, hivatalos versenyzők, akik nemzetközi versenyük egyik fordulóját itt tartják.

Szombaton a sportcsarnokban zajlanak majd az elődöntők és a döntők. Az esti díjkiosztót különleges produkciókkal, tűzijátékkal és nyereménysorsolással – műszaki és sportcikkeket lehet többnyire nyerni – színesítik. A nyereményszelvényeket és a részletesebb programot a kupa idejére kiadott műsorfüzetben lehet megtalálni, amelyeket a városban több helyen is megvásárolhatnak az érdeklődők.

T. G.

Egy emlékkép a tavalyi fesztiválról

Celldömölk: másfajta lesz ez a termálfürdő

(Folytatás az 1. oldalról)

rosnak vállalni, a többi pályázat útján elnyerhető. A második ütem fejlesztéseiben már beruházók is részt vehetnek. **Makkos István** polgármester szerint a 280 millió forint nem kis pénz, de elő lehet teremteni.

A termálprogram során három kutat fúrnak, ebből egy a városban lenne, és az öntözést segítené, kettő pedig a fürdő területén: egyik hideg vizes, a másik pedig termálvizes kút lesz. A fürdő építése során medencéket, fogadóépületet, sportközpontot, panziót és apartmanházakat alakítanak ki. A medencék közül először élménymedencét, fedett strandmedencét és ülőpados medencét, majd kültéri úszómedencét és gyermekmedencét hoznak létre. A pihenést, sportolást és gyógyulást kiegészítő szolgáltatásokkal, kulturális, gasztronómiai, lovas- és egyéb sportprogramokkal lehet teljessé tenni.

A Ság hegy lehetőséget nyújt arra, hogy Celldömölk termálfürdője mást, többet nyújtson a környék fürdőinél.

Az új létesítmény maga után vonja az idegenforgalom fejlődését, ez kihat a gazdasági életre, a munkahelyek teremtésére, az életszínvonal emelkedésére is. Igény van a korszerű termálfürdőkre, amelyek vonzzák a hazai és a külföldi vendégeket.

Tulok G.

Meghalt Dala József, az Új Kemenesalja alapító szerkesztője

Életének 71. évében tragikus hirtelenséggel elhunyt **Dala József,** aki sok egyéb, önként és nagy-nagy lelkesedéssel, odaadással vállalt közéleti-társadalmi megbízatása mellett alapító, s tizenegy éven át aktív szerkesztője, szerzője volt az elsőként újraindított Vas megyei városi lapnak, az Új Kemenesaljának. Kollégánktól – kívánságának megfelelően – szűk családi körben búcsúztak el.

Bár egy éve már nem járt el a szerkesztőbizottság szerdai üléseire, egyetlen hétig sem maradt hűtlen a laphoz, hiszen rendszeresen küldte az írásait, amelyekből még mindig van néhány megjelenésre váró a szerkesztő dossziéjában. Emléke itt marad velünk. Nyugodjék békében!

Mellékelt felvételünk talán az utolsó, ami róla készült a KMK-ban nemrég megrendezett kiállításon.

Hátrányos helyzetű gyermekek tábora

A celldömölki Népjóléti Szolgálat Családsegítő és Gyermekjóléti Csoportja – szakítva az eddigi hagyományokkal – idén először szervezett nyári tábort Zánkán, az üdülőcentrumban. A tábor résztvevői olyan gyerekek voltak, akik szociálisan hátrányos helyzetük miatt kerültek kapcsolatba a szolgálattal. Az egyhetes üdülésen a 9-13 éves korosztályból 13 fiú és 13 lány vehetett részt térítésmentesen.

Nacsa Krisztina, a tábor vezetője elmondta, hogy saját programjaik mellett kihasználták az ifjúsági tábor adta lehetőségeket is. Az első este az ismerkedés jegyében telt el, a további programok között sportversenyek, tréfás vetélkedők, drogprevenciós ismeretek elmélyítése szerepelt.

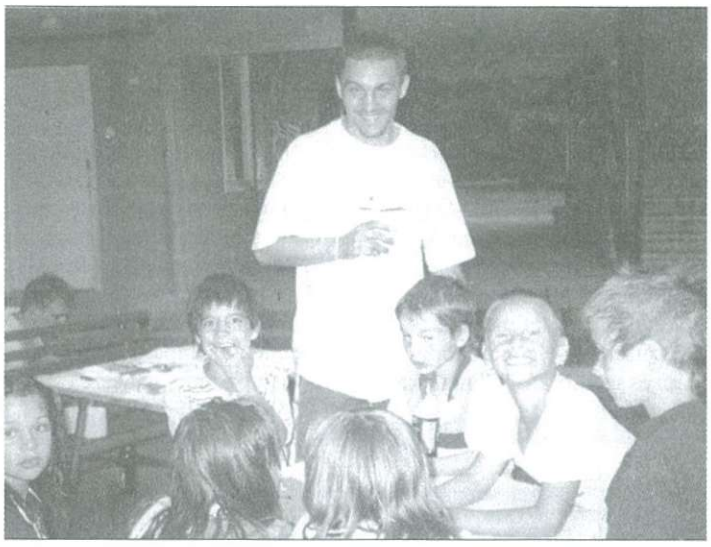

Az időjárás kegyessége folytán volt módjuk strandolásra, vízi akadályversenyre is. A közös programok között szerepelt diszkó, karaoke, strand-show és Zánka szépének megválasztása.

A táborozás anyagi hátterének biztosításában a város önkormányzata, a Celldömölki Családokért Alapítvány, a városi bűnmegelőzési bizottság, több helyi vállalkozó és a Népjóléti Szolgálat segített. Önzetlen munkájukért a táborvezető külön köszönetet mond a felnőtt kísérőknek, Csizmaziáné Hubert Máriának, Horváth Anitának, Koszogovits Norbertnek, Patyi Balázsnak és Robozné Mohó Edinának.

T. G.

Szita–Varga tanulmányi támogatás

Pályázati kiírás

A Kemenesaljai Baráti Kör társadalmi egyesület ösztöndíja

A támogatás célja:

Olyan, valamely felsőfokú oktatási intézménybe felvett, kiemelkedő képességű diákok anyagi támogatása, akik családjuk szociális helyzete miatt tanulmányaikat nem tudnák megkezdeni, illetve folytatni.

A tanulmányi támogatást egy tanévre két személy nyerheti el, tanévenként 10 hónapon át, havi 8-8 ezer forint összegben. A támogatás odaítéléséről – a pályázatok alapján – a Kemenesaljai Baráti Kör ösztöndíjbizottsága dönt.

Pályázati feltételek:

1. A pályázó Kemenesaljához való kötődése (vagy Celldömölkön érettségizett, vagy Kemenesalján dolgozott).

2. *Azok számára, akik még nem kezdték meg felsőfokú tanulmányaikat,* de felvételt nyertek valamelyik felsőfokú intézménybe, *jeles* tanulmányi átlag a középiskola utolsó két osztályát és az érettségit tekintve.

3. *Azok számára, akik már valamelyik felsőfokú oktatási intézmény hallgatói,* az utolsó két félév *jeles* tanulmányi átlaga.

4. Hozzájárulás ahhoz, hogy a bizottság az anyagi helyzettel kapcsolatban környezettanulmányt végezzen.

A pályázatnak tartalmaznia kell:

a) egy saját kézzel írt önéletrajzot, amely kitér a család anyagi helyzetére és a pályázónak a választott hivatásával kapcsolatos terveire,

b) a pályázati kiírás pontjaiban szereplő okmányok másolatát.

A pályázat beküldési határideje: augusztus 20-a.

Cím: Kemenesaljai Baráti Kör, 9501 Celldömölk, Pf.: 49.

A pályázatok augusztus 31-éig kerülnek elbírálásra. A döntésről a pályázó legkésőbb szeptember 15-éig értesítést kap.

CELL-VAS Kft. Vas-műszaki bolt

augusztusi akciója

Celldömölk, Dr. Géfin tér 5. Tel.: 95/420-015

Olasz szüretelőkádak '99-es áron:

- 110 l 2990 Ft
- 225 l 4590 Ft
- 350 l 6390 Ft
- 500 l 9290 Ft
- 700 l 14 590 Ft

Demizsonok:

- 5 l 890 Ft
- 10 l 1190 Ft
- 15 l 1590 Ft
- 20 l 1990 Ft
- 25 l 2290 Ft
- 34 l 2690 Ft
- 54 l 2999 Ft

kandallók: 5 kW 63 500 Ft
8 kW 98 000 Ft
fűnyírók: 13 500–43 000 Ft
szivattyúk: 9600–65 000 Ft

Barkácsgépeink:

állványos fúrógép:	15 900 Ft
500 W-os fúrógép:	7990 Ft
sarokcsiszoló:	5990 Ft
szúrófűrész:	5690 Ft
rezgőcsiszoló:	4900 Ft
száraz-nedves köszörű:	9800 Ft

Profi gépeink:

SKIL 500 W-os fúrógép:	13 500 Ft
MAKITA 115 sarokköszörű:	21 900 Ft
MAKITA 230 sarokköszörű:	34 900 Ft

Akciós MTB kerékpárok már 16 500 Ft-tól!

A kerékpárok ára az üzembe helyezés díját is tartalmazza.
Választott kerékpárját üzletünkben igény szerint díjmentesen felszereljük.

Két hétig színház volt az egész város

Piaci nyüzsgés egy bordó paraván előtt

A színész – legyen színjátszó, báb- vagy táncművész – az ember lényegét mutatja meg. Álmokat ad és szembesít a valósággal, előhúzza legrejtettebb örömeinket és félelmeinket, a fehér mellett rádöbbent minket a feketére.

Nevettető és elgondolkodtató, vidám és szomorkás pillanatokat, élményeket adtak a színházi előadások. A fesztivál nyitányaként a Misztérium a Szent Születéséről című misztériumjátékot mutatta be a Soltis Lajos Színház a katolikus templom előtti téren. A nézők közelsége a darabhoz nemcsak abban nyilvánult meg, hogy körbeülték a lámpákkal megvilágított színpadot: a színészek játéka tette hihetővé a történetet,

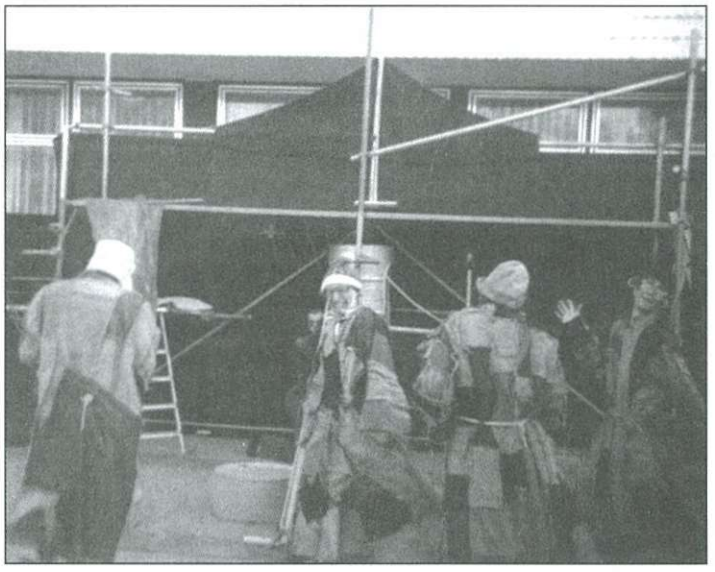

meghitté a hangulatot. Ugyanezt a darabot adták elő meghívásra Kapolcson, a Művészetek Völgyében, ahol szintén sikerük volt.

Szombaton a piaci nyüzsgést egy bordó paraván előtt zajló játék törte meg. **Ripcó Franciska** és **Ripcó László** vajdasági színművészek bábelőadásánál meg-megálltak, ottragadtak a járókelők, az életre keltett marionett bábokkal együtt táncoltak a kicsik. Vasárnap a hannoveri Wildwux színtársulat mozgószínházi bemutatója szórakoztatta a fesztivál iránt érdeklődőket. Az utcaszínházi előadás díszletei között egy bérlakás élete elevenedett meg, ahol különféle állatok mutatták meg, milyen is az ember élete. A fergeteges táncos jeleneteket artista és zsonglőr mutatványok színesítették. A színészek halandzsául beszéltek, de az arcuk és a gesztusaik mindent elárultak a nézők számára.

Kis esti pajzánkodás

Tudtuk, hogy a Soltis Lajos Színház színészei profik a komédiákban, tudtuk, hogy a vásári komédiáktól fekszünk a nevetéstől. Július 30-a óta pedig azt is tudjuk, hogy ha a sitkeiek játszanak lengyel komédiákat, akkor kellemesen vidám esténk lesz. Celldömölkön szokatlan módon a Király Söröző udvarán mutatta be a Pedál Színház fiatal társulata három darabból álló összeállítását. A Varga és a Vargáné esetével kezdődött az előadás. A szerencsétlen cipőfoltozó elitta minden pénzét, s hogy ne kapjon ki nejétől, halottnak tetteti magát. Az asszony persze (hogy is lehetne másképp!) rögtön rájön a turpisságra, és aprócska trükkel (de még milyennel?!) kiugrasztja a nyulat a bokorból.

A pór, a fia meg az oskolamester története bemutatja, hogy az apai szeretet még a szigornál és a nevelésnél is erősebb néha – és persze egy jó verekedést a büszke apa sohasem hagyhat ki. Pláne, ha fizetnie kellene, bár egyetlen szem vén fia semmivel sem lett okosabb. És már nem is lesz.

A harmadik darabocska méltán került az összeállítás végére. Szabad, vidéki, pórias pajzánság – nem a konzervatív fajtából, de mégis úgy, hogy az kedvesen mulatságos legyen. A tartalomból dióhéjban csak ennyit: két kiéhezett hajadon, egy zsákba zárt fiatal pór és még néhányan. A többit talán ki lehet találni...

A sitkeiek ezúttal is szórakoztattak a javából. Nem lenne rossz hagyományt teremteni ebből a komédiás sörkerti estéből...

Kovács N.

Jordán és Szókratész

Szókratészt sok mindennel megvádolták életében, sőt még az i.e. 399-ben bekövetkezett halála után több évszázaddal is, amikor 1872-ben Nietzsche az ókori filozófust a tragédiaköltészet gyilkosának titulálta. De mik lehettek azok az indokok, melyek az athéni közvéleményt az utcákon, tereken szónokló polgár ellen fordították? Az állítólagos okokkal Szókratész tisztában volt, de elveit soha nem adta fel, még a gyilkos méreg bevétele előtti utolsó szavaival is a népet tanította.

A megvádolt férfi magabiztosan vállalta fel sorsát, és megvette a gyenge, rimánkodó, a hatalomhoz könyörgő sorstársait. Mi, XXI. századi polgárok nehezen tudjuk elképzelni, hogy valaki az életét áldozza olyan szubjektív tényekért, mint az ifjúság nevelése, vagy egy újfajta elvont filozófiai istenkép, mely nála a lelkiismeretet, a józan észt jelentette.

Hogy mit is gondolt a neves férfiú utolsó pillanataiban, azt Platón feljegyzéseiből ismerjük, ugyanis Szókratész sohasem írta le egyetlen megfigyelését sem. És hogy hogyan is érezhette magát védőbeszéde elmondása közben az athéni népgyűlés színe előtt, azt **Jordán Tamás** előadása tette érzékletessé július 29-én a Kemenesaljai Művelődési Központ galériáján. A forró nyári estén a Merlin Színház művésze közel egy órára kötötte le az érdeklődők figyelmét. A monológot a vádlójával, Melétosszal folytatott rövid párbeszéde szakította csak meg. Kettejük beszélgetése a szókratészi „találmány", a bábamódszer nyilvánvaló sémája szerint zajlott.

Az előadás lendületesen indult, csak a kissé hosszúra nyújtott hatásszünetek szakították meg azt az ívet, amely maximálisan elhitette volna velünk, hogy Jordán Tamás Szókratész, és tényleg érti és hiszi is azt, amit mond. Szókratész hiába hitt az igazságban. Ismét halálba küldtük, és mi elindultunk az életbe, mert az igazi választ mindenki csak maga mondhatja ki.

Kovács Nóra

Jó házigazdák

Csepűrágók felvonulásával kezdődött meg július 27-én este az első Kemenesaljai Művészeti Fesztivál, amelyet a Soltis Lajos Színház és a Kemenesaljai Művelődési Központ közösen szervezett. A fesztivál alatt folynak egyben a negyedik, rendezőket és színészeket képző tábor programjai is.

A fesztiválnyitó felvonuláson a maskarába öltözött résztvevőket, és a polgármesteri hivatal előtti téren megjelent érdeklődőket a rendezvény fővédnöke, **Kovács Ferenc** országgyűlési képviselő köszöntötte. Felidézte a színháztörténet jelentős korszakait, majd Erasmust idézte: „Mi más hát az emberi lét, mint egy nagy színdarab." A város nevében Makkos István polgármester üdvözölte a társulatot és a vendégeket, kifejezve örömét Celldömölk új színfoltja miatt. A fesztivált és a tábort **Solténszky Tibor,** a Magyar Színjátékos Szövetség elnöke nyitotta meg. Azt kívánta a Soltis színháznak és a városnak, hogy hamarosan kicsi legyen a tér és a színházterem a színházat szerető emberek számára.

Nagy Gábor, a Soltis színház igazgatója jólesően beszélt arról, hogy mennyi segítséget tapasztaltak a celldömölkiek részéről nemcsak a fesztivál kapcsán, de ittlétük óta. Sokan támogatják őket szponzorként, mesteremberek segítenek kétkezi munkájukkal, szívesen látják őket a városban. Szeretik a színházat Celldömölkön, s most már talán kezdenek színházba járni az emberek. A fesztivál előtti Tóték előadásukon, amelyet nyilvános főpróbaként hirdettek meg, nagy létszámú közönség volt. A katolikus templom előtti téren előadott misztériumjátékukra is sokan voltak kíváncsiak. Jó házigazdája a fesztiválnak a város és a KMK.

T. G.

Falunapra készülnek Kemenesmihályfán

Az augusztus 11-én megrendezendő VII. Falunap programjai:

8.00 Zenés ébresztő (pápai fúvósok). 9.30 Fúvós zenekar. 10.00 Sportvetélkedők – főzőverseny, ügyességi játékok. 14.00 Banyó Gyula művésztanár kiállítása. 14.30 Ebéd. 15.00 Celldömölki rockysok. 15.30 Általános iskolások műsora. 16.30 Budapesti művészek műsora. Fellépnek: Karda Beáta, Heller Tamás, Beregi Péter, Nyertes Zsuzsa, Straub Dezső, Miklósi József, Kovács Apollónia, Zsabon Andrea, Szolnoki Tibor, Körmendi Péter, Bánki Péter. 21.00 Bál. Zenél: Buborék Band.

Vas megye a béke szigete

Katasztrófavédelmi bemutató lesz

Katasztrófavédelmi bemutató lesz Celldömölkön a megyei és helyi szervek bevonásával. Az októberi eseményre megtették az első előkészületeket, amelyről **Reményi István** polgárvédelmi alezredes, a Vas Megyei Katasztrófavédelmi Igazgatóság igazgatóhelyettese tájékoztatott.

„Vas megye a béke szigete" – mondta az alezredes, utalva arra, hogy amíg az ország más részein valódi veszélyhelyzetekkel kell megküzdeniük az ott élőknek, eddig nálunk nem fordult elő „éles" helyzet. A megyei gyakorlat egyben országos bemutató lesz. A szituáció a következő: október tizenharmadikát megelőző éjszaka az elképzelt földrengés után baleset történt a MÁV rakodópályaudvaron. A veszélyes anyagok maitt a Kinizsi-lakótelep lakosságát ki kell telepíteni, a kialakított befogadóhelyeken ellátni, majd meg kell szüntetni a káros környezeti hatásokat. Természetesen nem bolygatják fel minden lakó életét, a helyi védelmi bizottság felkeresi azokat a lakókat, akik önként vesznek részt a bemutatóban. A gyakorlatban a katasztrófavédelmi szerveken kívül a tűzoltóság, a rendőrség, a vasútbiztonság és a mentőszolgálat is részt vállal.

T. G.

Celldömölki pártok, társadalmi szervezetek (6.)

1930-2000 Kisgazdapárt

Folytatjuk sorozatunkat, amelyben a Celldömölkön működő pártok, társadalmi és tömegszervezetek vezetői nyilatkoznak tevékenységükről, aktuális céljaikról. A nemrég alakult 1930-2000 Kisgazdapártról *Böcskei Ferenc* helyi elnök, megyei alelnök beszélt.

2000 októberében Balatonföldváron alapították meg az új kisgazda szervezetet, amely az ősi kisgazdapárt 1930-as létrejöttének szellemében választotta nevét és célkitűzéseit. Az idén márciusban létrejött megyei szervezetnek 350, a celldömölki helyi csoportnak 15 fős tagsága van.

– Nem nagy tagságot akarunk, hanem aktív embereket, akik céljaink érdekében tenni is akarnak – mondta Böcskei Ferenc. – Országos pártelnökünkkel, az Antall-kormány első kisgazda miniszterével, **Nagy Ferenc Józseffel** az élen az eredeti kisgazda eszmeiséget valósítjuk meg. A párt programjában lényeges pontok közé tartozik a keresztény világnézet, a demokratikus államforma biztosítása. Szeretnénk létrehozni a kétkamarás parlamentet. Az alsóházban elérni a képviselői létszám 220-240 főre történő csökkentését, ahová döntősen az egyéni választókerületi megmérettetés után kerülnek be a képviselők. A felsőházban a tudomány, az egyházak, a civil és érdekvédelmi szervezetek, a kisebbségek képviseltetnék magukat. Szeretnénk elérni, hogy a képviselői fizetés maximum a minimálbér ötszöröse lehessen, hiszen a jelenlegi bérezést a végzett munkához képest túlzottnak tartjuk.

– Milyen elképzeléseik vannak a mezőgazdaság fejlesztésére?

– Szeretnénk a nemzetgazdaságot a mezőgazdaságra alapozni. Lehetőséget adni azoknak, akik keretek között, szövetkezetekben kívánnak dolgozni, és azoknak is, akik egyénileg szeretnének gazdálkodni. A farmergazdaságok létrehozása csak elméletben hangzott el, de nem valósult meg. Kedvező hitellehetőségekkel támogatnánk az ebben a formában termelőket. A mezőgazdaság, az élelmiszeripar és az energiahordozók területén reprivatizációt indítunk, szükségesnek tartjuk, hogy a magyar nemzetgazdaságban maradjanak. Szakembergárdánk dolgozik a célok megvalósításában.

Böcskei Ferenc

– Milyen a párt elfogadottsága más jobboldali pártok körében?

– Mindenféle jobboldali tömörüléssel és azokkal a civil szervezetekkel, amelyek azonosulnak az elveinkkel, együtt tudunk működni. A nemrég zajlott országos elnökségi ülésen a kisgazda miniszterek szövetsége hajlandóságot mutatott arra, hogy együttműködjön, viszont a Lányi-féle reformszervezettől elhatárolódunk. Ennyi kisgazdapárt biztosan nem fog maradni a választásokra, egy kisgazdapártra van szükség.

– Torgyán József is ezt mondja a Független Kisgazdapártról...

– Torgyán József és Lányi Zsolt diktatúrájával nem értek egyet. Nem hiszem, hogy demokratikus párt lehet az, amelyben ha ellentmondanak, kint vannak az utcán. Nincs akadálya annak, hogy aki csalódott vagy elégedetlen a Torgyán-féle politizálással, átjöjjön hozzánk. De nem akarunk csöbörből vödörbe esni, ..ért egy erős szűrőt állítottunk fel – legalábbis Vas megyében –, amelyben alapszabály, hogy sem a kommunista párt volt tagja, sem egykori munkásőr nem lehet a pártunk tagja. Örömmel jelenthetem ki, hogy Vas megyében minden választókerületben megvannak már az országgyűlési képviselőjelöltjeink, ezt kevés párt mondhatja el magáról. A helyhatósági választások még odébb vannak, de ott is minden választókerületben szeretnénk odavaló képviselő-jelölteket állítani.

Tulok G.

Celldömölk Város Önkormányzata képviselő-testületének

23/2001. (V. 30.) számú rendelete az önkormányzat tulajdonában lévő lakások és helyiségek bérletéről és annak egyes szabályairól

(Folytatás az előző számból)

c) ha a lakás albérletbe adása bármilyen családvédelmi érdeket sért,
d) a lakás egy részét nem lakás céljára sem lehet albérletbe adni.
(4) Az albérletbe adáshoz történő hozzájárulás iránti kérelmet a polgármesteri hivatalba írásban kell benyújtani.
(5) Az albérlői jogcímen történő befogadáshoz való hozzájárulás iránti kérelemhez csatolni kell a befogadott személy arra vonatkozó nyilatkozatát, hogy a bérleti szerződés megszűnésekor a lakást elhagyja.
(6) Amennyiben bizonyítottá válik az, hogy az albérlet a szerződésben megkötöttektől eltér, a bérleti szerződés felbontható.
(7) Az albérlő a bérleti lakásban csak tartózkodási helyet létesíthet.

Bírói ítélet végrehajtása esetén történő elhelyezés

32. §.

(1) Ha a bíróság a házasság felbontása során valamelyik felet saját elhelyezési kötelezettség kimondása nélkül kötelezi az önkormányzati lakás elhagyására, az elhelyezésre jogosultat:
a) a rendeletbe foglalt szociális bérlakásra való jogosultság fennállása esetén komfortos, vagy annál alacsonyabb komfortfokozatú lakás,
b) amennyiben szociális bérlakásra nem jogosult, csak szükséglakás, vagy albérlet, szobabérlet illeti meg.
(2) A bírósági határozat alapján kiköltözésre kötelezett személyekről a polgármesteri hivatal nyilvántartást vezet, elhelyezésükről a bérbe adható lakás, illetve albérlet, szobabérlet rendelkezésre állásától függően a bérbeadó gondoskodik.

A szociális intézményekből elbocsátott személy elhelyezése

33. §.

Ha a szociális intézményből elbocsátott személy korábban pénzbeni térítés ellenében lemondott az önkormányzati bérlakása bérleti jogviszonyáról, az intézményből történő elbocsátása esetén a pénzbeni térítés visszafizetése ellenében, a jogos lakásigényének megfelelő nagyságú, legalább komfortos bérlakás biztosítható részére, pályázati eljárás lefolytatása nélkül.

Az önkormányzati lakásban jogcím nélkül tartózkodó személyek elhelyezése

34. §.

(1) A törvény hatálybalépésekor jóhiszemű jogcím nélküli lakáshasználónak minősülő személy elhelyezéséről akkor kell gondoskodni, ha
a) az általa lakott lakás kiutalása a korábbi jogszabályok alapján részére kötelező volt, vagy
b) az elhelyezésére a lakásbérleti jog megszűnésekor hatályos jogszabályok alapján tarthat igényt.
(2) A jogcím nélküli lakáshasználó és a bérbeadó megállapodhatnak abban, hogy ha az önkormányzati lakást a jogcím nélküli használó rendeltetésének megfelelő állapotban a bérbeadónak átadja, akkor másik önkormányzati lakásra vagy pénzbeli térítésre tarthat igényt.
(3) Ha a jogcím nélküli lakáshasználó pénzbeli térítésre tart igényt, úgy a térítés mértéke az önkormányzati lakás éves lakbérének 8-szorosa.
(4) A volt jogcím nélküli lakáshasználó elhelyezése úgy is megtörténhet, hogy részére az általa lakott lakás bérletét biztosítja a bérbeadó.
(5) Ha az önkormányzati lakásban olyan személy marad vissza, aki sem a törvény, sem a jelen rendelet előírásai alapján nem tarthat igényt elhelyezésre, az önkormányzati lakást köteles 8 napon belül elhagyni. Ha a lakáselhagyási kötelezettségének nem tesz eleget, az önkormányzati lakás elhagyásának megtörténtéig az önkormányzati lakás használatának első 6 hónapjában az önkormányzati lakásra megállapított lakbér mértékének megfelelő egyszeres, azt követően kétszeres összegének megfelelő lakáshasználati díjat köteles fizetni.

XIV. fejezet

A lakás elhagyása

35. §.

Ha a bérlő a lakást a visszatérés szándéka nélkül elhagyta – a lakásból állandó jelleggel kijelentkezik és azt kiürítette – a lakásbérleti jog megszűnik akkor, ha a bérlő és a bérbeadó erre ráutaló magatartással megállapodtak.

MÁSODIK RÉSZ

A NEM LAKAS CÉLJÁRA SZOLGÁLÓ HELYISÉGBÉRLET SZABÁLYAI

XV. fejezet

Általános rendelkezések

36. §.

(1) A nem lakás céljára szolgáló helyiség bérletének létrejöttére, a felek jogaira és kötelezettségére, valamint a bérlet megszűnésére a lakások bérletére vonatkozó szabályokat az alábbiakban szabályozott eltérésekkel, értelemszerűen kell alkalmazni.
(2) Helyiséget – a (3)-(5) bekezdésben foglaltak kivételével – csak pályázati eljárás útján lehet bérbe adni.
(3) Közérdekű helyiségigény kielégítése céljából a megüresedett helyiség pályázat mellőzésével hasznosítható.
A közérdek fennállását a jogszabály rendelkezése, illetve a képviselő-testület állapítja meg.
(4) Nem kell pályázatot kiírni:
a) társadalmi szerv, vagy alapítvány, nem nyereségérdekelt szervezet részére üres helyiség egyszeri, legfeljebb egy évre történő bérbeadásához,
b) a szomszédos helyiségek indokolt és meghatározott célú bővítéséhez, ha ehhez a bérelt helyiséggel műszakilag összekapcsolható pincehelyiség vagy más önállóan nem hasznosítható helyiség kerül felhasználásra,
c) ha a helyiségre ismételten meghirdetett pályázat is eredménytelen maradt.
d) Nem kell kiírni akkor sem pályázatot, ha a helyiséget a határozatlan időre szóló bérleti jog felmondása, vagy közös megegyezéssel történő megszűntetés esetén csereelhelyezés céljára kell bérbe adni. Az a) pontban meghatározottakról a polgármester, b), c) pontban meghatározottakról és a bérbeadás időtartamáról a Pénzügyi, Gazdasági Bizottság jogosult dönteni, melyről a következő testületi ülésen kötelesek tájékoztatást adni.
(5) A helyiség bérletére vonatkozó egyéb szabályokat a pályázat mellőzésével bérbe adott helyiségek vonatkozásában is alkalmazni kell.
(6) Helyiséget határozott – tíz évnél nem hosszabb időre – lehet bérbe adni.
(7) A határozott időre szóló helyiségbérleti jogot, a szerződés lejárta előtt legalább 60 nappal korábban benyújtott kérelemre további öt évvel a képviselő-testület meghosszabbíthatja, kivéve a (8) bekezdésben foglaltakat, valamint, ha a bérlő a törvényből vagy e rendeletből fakadó kötelezettségeit súlyosan megszegte.
(8) Tíz évnél rövidebb időtartamra, vagy valamely feltétel bekövetkezéséig adható bérbe a helyiség – ideértve az ismételt bérbeadást, illetve a bérleti jog meghosszabbítását –, ha:
– azt az önkormányzat csak rövidebb ideig tudja hasznosítani,
– arra a bérlőnek csak rövidebb ideig van szüksége – arra meghatározott (tíz évnél rövidebb) időn belül településrendezés és -fejlesztés miatt, vagy más közérdekű felhasználás céljára előreláthatólag szükség lesz.
(9) Amennyiben a határozott idő lejártáig a bérlő a jogviszony továbbfolytatására lehetőséget nem kapott, a pályázati eljárásban előbérleti jog illeti meg.
Ezzel a jogosultságával azonban csak akkor élhet, ha a helyiségre a korábbi tevékenység saját jogon való folytatása miatt van szüksége.

Helyiségbérbeadás pályázati eljárás keretében

Pályázati feltételek

37. §.

(1) Pályázatot lehetőleg a helyiség megüresedése után 30 napon belül, de legkésőbb 60 napon belül kell kiírni.
(2) A pályázati feltételek meghatározásában a Pénzügyi és Gazdasági Bizottság és a Városfejlesztési, Városüzemeltetési és Környezetvédelmi Bizottság egybehangzó döntése szükséges.
(3) Pályázati feltételek különösen:
– a bérbeadás időtartama,
– a bérleti díj legalacsonyabb összege,
– a helyiség felhasználásának célja és az abban folytatható tevékenységek megjelölése,

(Folytatás a következő számban)

Sport

Eltékozolt pontok a kaposvári katlanban

Kaposvári Rákóczi FC–CVSE-Antók FC 1-0 (1-0)

Kaposvár, 1500 néző. *Vezette:* Kormos Gábor (dr. Répássy, Erős)

Rákóczi FC: Balajcza – Finta, Mező, Ulrich, Barna – Lassú, Horváth, Tóth B., Szabó – Rajczi, Marcsek. *Vezetőedző:* Őze Tibor.

Antók FC: Szép – Horváth, Csákvári, Bodor, Hudák – Cseke, Somorjai, Sipos, Tóbiás – Gajda, Hegyi. *Vezetőedző:* Pintér Attila.

Jók: Horváth, Hegyi, Somorjai, Tóbiás, ill. Balajcza, Ulrich, Mező, Rajczi.

Csere: Marcsek helyett Pest R. a 40., Sipos helyett Marian Marius a szünetben, Horváth helyett Erdei az 53., Hudák helyett Szöllősi az 55., Cseke helyett Puglits és Lassú helyett Neubauer a 74. percben.

Sárga lap: Marian Marius (Szabó felrúgásáért) a 47., Bodor (Rajczi megrúgásáért) az 50., Horváth (Somorjai megrúgásáért) az 51., Rajczi (Csákvári letalpalásáért) a 86., Szöllősi (Ulrich letalpalásáért) a 90. percben.

Szögletarány: 5:7 (2:2).

A mérkőzés emlékezetes percei:

21. perc: Egy előrevágott labdára Horváth és Marcsek ugrott fel a bal oldalon a 16-os vonala előtt. Az erőszakos Marcsek lett a győztes, fejéről Szabó elé pattant a labda, aki rögvest a jobb oldali kapu előtérbe ívelt, ahol Rajczi senkitől sem zavarva három méterről a bal sarokba fejelt. **(1-0)**

45. perc: Hegyi szerzett labdát a félpályánál. Rávezette a fellazult hazai védőkre, majd a kellő pillanatban remekül tálalt a jobb oldalon felfutó Cseke elé, aki egyedül tehetett a labdával néhány lépést, majd a jobbösszekötő helyéről, a kaputól 12 méterre a tehetetlen kapus mellett belsővel a hosszú sarok mellé lőtt.

65. perc: Most a kaposváriak kapuja előtt ismétlődött meg az első félidő 21. percének jelenete. Balról Tóbiás ívelte a kapu előtérébe a labdát, amely a kaputól három méterre ugyanazon a helyen, ahonnét a gólt kapta a csapat, üresen találta Somorjait. Sajnos azonban a celli középpályás nem tudta lekopírozni az ellenfél csatárának, Rajczinak a fejesét. A fejes óriási helyzetből a bal kapufa mellé szállt.

93. perc: Hegyi középre belőtt labdájára Somorjai csúszott rá, de nem tudott belepiszkálni, így az utolsó egyenlítési lehetőség is elmaradt.

Kívülről nézve: Olyan meccset vesztett el az Antók FC, melyet gólokkal kellett volna abszolválni. Sajnos azonban ott folytatta a csapat a kaposvári betonkaréj katlanjában, ahol abbahagyta: a kidolgozott gólhelyzeteket nem tudták a támadók befejezni. Pedig a hazai csapat első rohamait – egy kivételével – rendre visszaverték. A gól után fokozatosan átvették a Pintér fiúk a játék irányítását, de továbbra is gondok voltak az utolsó passzokkal. Ennek ellenére az első gyors támadás végén, a 45. percben egyenlítési lehetőséget szalasztott el Cseke. Amíg az első félidőben még érződött, hogy nincs kellően összehangolódva a csapat játéka, a második játékrész már nem ezt igazolta. Az Antók FC átvette a játék irányítását, a pályán az történt, amit a celliek akartak, de a befejezéseket nem kísérte szerencse. A kihagyott gólhelyzetek megbosszulták magukat, és a Kaposvár – a több védő hibája után kialakult helyzettel – megnyerte a mérkőzést. Sípszó után a játékosok emelt fővel, de keserű szájízzel jöhettek le a pályáról, mert a futballt ők játszották, de Fortuna elpártolt tőlük. Meggyőződésünk: ha ez a csapat játékban végleg összeáll, sok örömet szerezhet szurkolóinak a bajnokságban.

Bíráskodás: Kormos Gábor játékvezető idény eleji formában vezette a találkozót. Voltak tévedései, de a vereség nem rajta múlott. Még akkor sem, ha egy-egy ítéleténél hagyta magát a közönségtől befolyásolni.

– tim –

Labdarúgás

A megyei I. osztály végeredménye

1. Pmolnári	30	24	3	3	81-25	75
2. Sztgotthárd	30	19	9	2	82-25	66
3. Nagyrákos	30	17	6	7	62-32	57
4. Jánosháza	30	16	8	6	61-42	56
5. Uraiújfalu	30	12	8	10	48-49	44
6. Rum	30	11	10	9	56-44	43
7. Csörötnek	30	11	5	14	55-65	38
8. Főiskola	30	11	5	14	44-54	38
9. Körmend	30	10	4	16	45-57	34
10. Nádasd	30	10	4	16	41-55	34
11. Gérce	30	10	4	16	45-66	34
12. Rtótfalu	30	7	9	14	42-58	30
13. Táplán SE	30	9	3	18	38-62	30
14. Vép	30	8	6	16	44-72	30
15. Kemenesalja	30	11	6	13	50-53	21
16. Ják	30	5	6	19	31-66	21

Ne feledje: az Új Kemenesalja mostantól ismét hetente!

Az NB I/B 2001-2002. évi bajnokság további sorsolása

Augusztus 12.	Vasárnap	17.00	Marcali IFC–Celldömölki VSE-Antók FC
Augusztus 25.	Szombat	17.00	Nagykanizsa FC–Celldömölki VSE-Antók FC
Szeptember 2.	**Vasárnap**	**16.30**	**Celldömölki VSE-Antók FC–Pécsi MFC**
Szeptember 9.	Vasárnap	16.30	Pápa ELC–Celldömölki VSE-Antók FC
Szeptember 12.	**Szerda**	**16.30**	**Celldömölki VSE-Antók FC–Siófok FC**
Szeptember 15.	**Szombat**	**16.30**	**Celldömölki VSE-Antók FC–Százhalombatta FC**
Szeptember 22.	Szombat	16.00	Dorogi FC–Celldömölki VSE-Antók FC
Szeptember 29.	**Szombat**	**16.00**	**Celldömölki VSE-Antók FC–Tatabánya Lombard FC**
Október 7.	Vasárnap	15.00	Royal-Goldvis Hévíz FC–Celldömölki VSE-Antók FC

Mélyponton a Négy Város Labdarúgótorna

A labdarúgótorna huszonkét éves történetében volt egy-egy év, amikor „veszélybe" került a szebb napokat is megélt találkozó sorsa. Sajnos az idei barcsi torna már messze elmaradt a régmúlt futballfesztiváloktól. Egyes csapatok hozzáállása miatt nem tudta betölteni célját: hogy a torna járuljon hozzá a csapatok bajnokságra való felkészüléséhez.

Nem a rendezőkön múlott a szinte botrányba fullasztott torna sikeressége, hanem a felkészületlen, fegyelmezetlen csapatokon. Az eredmények is igazolják, hogy a városoknak át kell gondolniuk a további rendezést, no meg azt, hogy a tornákra fordított pénzből nem lehetséges-e olyan eseményt rendezni, amely jól szolgálná a települések sportéletének reprezentálását. A torna mérkőzéseinek eredményei:

CVSE-Antók FC – Barcsi SC 5-0 (4-0), CVSE-Antók FC – Körmendi FC 10-0 (4-0), CVSE-Antók FC – Lenti TE 8-0 (4-0), Barcsi SC – Lenti TE 4-0 (1-0), Barcsi SC – Körmendi FC 18-0 (5-0), Lenti TE – Körmendi FC 1-0 (0-0).

A labdarúgótorna vándorserlegét a Celldömölk csapata végleg elnyerte. Ezen kívül minden csapat egy-egy emlékserleget kapott. Egyéni díjak: *gólkirály:* Gajda István 7 góllal, *legjobb játékos:* Máthé Zsolt (Barcs), *legjobb kapus:* Hermán Róbert (Lenti).

– tim –

Sport

Tiszteletet parancsoló eredmény

CVSE-Antók FC–Büki TK-Bükfürdő 6-0 (4-0)

Celldömölk, 1500 néző. *Vezette:* Világi Balázs (Gyarmati T., László Gy.)

Antók FC: Szép – Horváth, Csákvári, Puglits, Szöllősi – Fodor, Somorjai, Sipos, Hegyi – Cseke, Gajdán. *Vezetőedző:* Pintér Attila

Büki TK: Varga – Gombos, Czeglédi, Seper, Kőrösi – Tebeli, Jagodics, Kecskéd, Somogyi – Mihalecz, Dani. *Vezetőedző:* Mihalecz István

Jók: Cseke (mezőny legjobbja), Fodor, Somorjai, Hegyi, Csákvári, ill. Tebeli, Mihalecz, Dani, Jagodics

Csere: Hegyi helyett Germán az 56., Csákvári helyett Bodor a 60., Sipos helyett Marian Marius a 69., Seper helyett Zsebe és Kecskés helyett Sátori a 29., Jagodics helyett Pusztai a 74. Percben.

Szögletarány: 4:3 (2:2)

A mérkőzés emlékezetes percei:

11. perc: Cseke cikázott át a védők között és tálalt Fodornak, aki középre emelt, Somorjai pedig a kapus feje fölött közelről kapásból a léc alá bombázott. **(1-0)**

21. perc: Hegyi hagyta újra faképnél Gombost és viharzott el a bal oldalon, majd a 16-oson belülre érve a támadást követő Gajdához passzolt, aki 10 méterről higgadtan a bal sarokba helyezte félmagasan a labdát. **(2-0)**

23. perc: A jobb oldalon most Fodor volt ellenállhatatlan, de a 16-oson belülre érve az őt kétségbeesetten követő Seper a földre rántotta. A megítélt büntetőből a sértett Fodor magabiztosan a jobb sarokba küldte a labdát. **(3-0)**

26. perc: A bal oldali 16-os sarkától négy méterre megítélt szabadrúgást Cseke remekül ívelte az ellenkező ötös sarkához, ahol Csákvári érkezett és emelkedett a magasba, és földre lepattintott fejese kikötött Varga kapus lábai mellett a hálóba. **(4-0)**

30. perc: Bal oldali szöglet után Jagodics fejese a kapufáról csúszott ki az alapvonalon túlra.

43. perc: Mihalecz kapott a jobb oldalon remek labdát, melyet maga elé tett és nyolc méterről a rövid sarokra bombázott, de Szép kapus bravúros vetődés után a labdát szögletre ütötte.

69. perc: Horváth vezette fel jobb oldalon a labdát, és az alapvonal közeléből lőtte be a kapuelőtérbe. A labda átszállt a védők és a kapus között a bal oldalra, ahol Germán érkezett és fejelt a jobb sarokba. **(5-0)**

78. perc: Germán verekedte be magát a bal oldali alapvonalnál Zsebe mellett a 16-osra, amikor a büki játékos utána nyúlt és lerántotta. A megítélt 11-est most Cseke továbbította a jobb sarokba. **(6-0)**

84. perc: Marian Marius csomózta össze a büki védelmet, és játszotta magát tisztára a 16-oson belül, de Tebeli elgáncsolta a lövés pillanatában. Világi játékvezető nem vette a szabálytalanságot észre, partjelzője pedig nem segítette, így továbbot intett.

Kívülről nézve: Az Antók FC az első percek tapogatózó játéka után magához vette a kezdeményezést és egy pillanatig sem hagyott kétséget a felől, hogy ezen a mérkőzésen legyőzhetetlen. A nagy számú publikum szebbnél szebb támadásoknak és remek összjátéknak lehetett végig tanúja. Cseke és társainak egy-egy megmozdulása több esetben váltott ki megérdemelt nyíltszínű tapsot a nézőtéren. A nagy hőség ellenére végig egyenletes jó iramot diktált a hazai együttes, mellyel szemben a büki csapat játékosai nem tudtak lépést tartani. Az eredmény nagysága akár nagyobb is lehetett volna a sportszerű vasi rangadón, ahol egyetlen sárga lap sem került kiosztásra.

Cseke László a mezőny legjobbja volt

Bíráskodás: *Világi Balázs ugyan egy 11-essel adós maradt, ettől eltekintve jól vezette a találkozót.*

Az NB I/B. Nyugati csoport állása

1. Siófok	2	2	-	-	7-0	6
2. Marcali	2	1	1	-	6-3	4
3. Hévíz	2	1	1	-	5-4	4
4. Pécs	2	1	1	-	4-3	4
5. Lombard	2	1	1	-	2-1	4
6. CVSE	**2**	**1**	**-**	**1**	**6-1**	**3**
7. Kaposvár	2	1	-	1	3-3	3
8. Százh.	2	1	-	1	2-3	3
9. Nagyk.	2	-	1	1	3-4	1
10. Pápa	2	-	1	1	3-4	1
11. Bük	2	-	-	2	0-7	0
12. Dorog	2	-	-	2	2-10	0

További eredmények: *Első forduló:* Marcali–Dorog 5-2, Siófok–Százhalombatta 2-0, Bük–Lombard 0-1. Nagykanizsa–Pápa 2-2, Pécs–Hévíz 2-2. *Második forduló:* Százhalombatta–Nagykanizsa 2-1, Pápa–Pécs 1-2, Lombard–Marcali 1-1, Dorog–Siófok 0-5, Hévíz–Kaposvár 3-2.

Következő két forduló mérkőzései: *Augusztus 11-én:* Pécs–Százhalombatta, Nagykanizsa–Dorog, Siófok–Lombard. Augusztus 12-én: Marcali–Celldömölk, Hévíz–Pápa. Augusztus 12-én: Marcali–Celldömölk, Hévíz–Pápa. Augusztus 14-én: Bük–Kaposvár. Augusztus 18-án Kaposvár–Marcali, Lombard-Nagykanizsa, Dorog-Pécs, Százhalombatta–Pápa. Augusztus 19-én: Bük–Hévíz.

–tim–

A CVSE-Antók FC bajnoki mérkőzésein a rendre a SÁRVÁRI SECURITY SERVICE Kft. ügyel

A Haladás fiókcsapata után a Kispesté következik Marcaliban

Szaporodnak a professzionális másodosztályban az 1. osztályú fiókcsapatok. Hivatalosan Kaposvár az FTC, Hévíz a ZTE, Bük a Haladás, míg Marcali a Kispest fiókcsapata. Torghelle, Buzás, Németh N., Kozarek kispesti labdarúgók, hogy csak néhányat említsek, vasárnaponként Marcali színeiben rúgják a labdát. Torghelle és Németh N. neve rendszeresen olvasható a Kispest összeállításaiban. Legtöbbje a fiatal 19-20 éves generációhoz tartozó játékos, akik megragadnak minden lehetőséget a játékra. Nem lebecsülendő erősítést jelentenek ők Marcaliban. Ennek ellenére véleményünk az, hogy az Antók FC jelenleg minden tekintetben jobb játékerőt képvisel vasárnapi ellenfelénél. Az elmúlt évi bajnokságban Zsivóczky szerencsétlen öngólja fosztotta meg a csapatot a győzelemtől és tette magabiztossá Menczeles Iván edzőt. Biztosak vagyunk abban, hogy a celliek szakembere, Pintér Attila olyan taktikát dolgoz ki játékosainak, mellyel az Antók FC saját barlangjában is legyőzi a jó rajtot vett Somogy megyei csapatot, amelynek sorában ott találjuk a celli csapattól eltávolított Latyák Tamást is. Optimistán várjuk tehát az újabb Marcali szereplést, reméljük, hogy a játékosok nem cáfolnak meg bennünk, s olyan jól játszanak, mint Kaposváron, de most betalálnak kétszer-háromszor a Marcali csapat kapusának, Németh Viktornak a kapujába. Feltétlen szükséges, hogy bátor és lelkes játékkal rukkoljanak ki vasárnap a celli fiúk, és akkor a siker nem maradhat el.

–tim–

ÚJ KEMENESALJA
CELLDÖMÖLK VÁROS ÖNKORMÁNYZATÁNAK HETILAPJA

Felelős kiadó: **MAKKOS ISTVÁN** polgármester ✧ Felelős szerkesztő: **BURKON LÁSZLÓ** Szerkesztőségvezető: **TULOK GABRIELLA** ✧ A szerkesztőbizottság tagjai: **Káldos Gyula, Kovács Nóra, Molnár Gábor, Nagy Antal, Völgyi László (nívódíjas), † Horváth Lajos (örökös tag)** Munkatársak: **Mihók Tamás, Németh Ibolya, Tarrósy Imre, Vass Veronika** ✧ Szerkesztőség: 9500 Celldömölk, Szentháromság tér 1. Tel.: 420-110 ✧ Nyomdai előkészítés: 2A Reklámstúdió Kft., Szombathely ✧ Nyomás: Antók Nyomda, Celldömölk ISSN 0865-1175