CELLDÖMÖLK VÁROS ÖNKORMÁNYZATÁNAK HETILAPJA

ÁRA: 28 FORINT

XIII. ÉVFOLYAM, 27. (273.) SZÁM • 2001. JÚLIUS 12.

Kreszner Géza Városi Könyvtár Celldömölk Dr. Szőke Lajos tér 1.

ÚJ KEMENESALJA

Ostffyasszonyfai sikerek

A Pannónia-Ring által az Európa Bajnokságra meghirdetett rajzpályázaton első helyezet lett a negyedik osztályos *Nagy Zsuzsanna* munkája. A Gáyer iskola rajzpályázatán az ötödik osztályos *Lábas Annamária* munkája különdíjas lett. Mindketten az ostffyasszonyfai Petőfi ÁMK tanulói.

Hetyei Művészeti Napok

Július 9-én kezdődtek meg Egyházashetyén a tizedik alkalommal meghirdetett nemzetközi művészeti napok. A programsorozat július 15-éig tart a helyi művelődési házban, a Sellyei-portán, az általános iskolában, a Berzsenyi-emlékházban, valamint a mesteri katolikus templomban és Bobán.

Lapunk nyári szünetet tart

A szabadságolásokra való tekintettel az Új Kemenesalja következő száma augusztus 9-én jelenik meg. Olvasóink és hirdetőink megértését kérjük.

Köszönik a nyugdíjasok

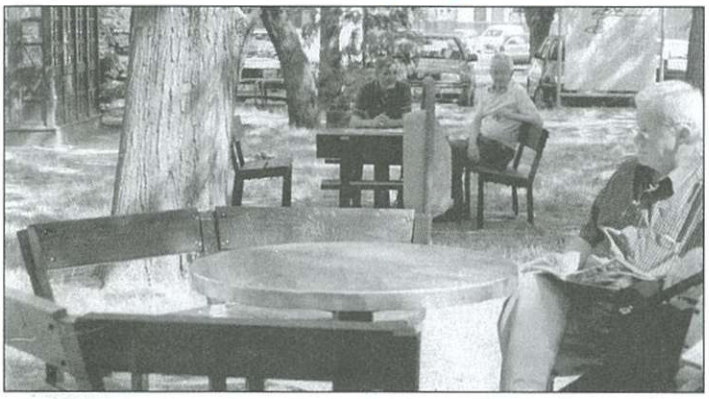

Nyugdíjasok egy csoportja nemrég levelet írt Makkos István polgármesternek, amelyben azt kérték, hogy kedvenc tartózkodási helyükön – a hivatal mögötti árnyékos, fás részen – tegyék rendbe a megrongálódott padokat, asztalkákat. A kérés nyitott fülekre talált. Nem telt el két hét, s a padok, asztalok ismét szépek, emberhez méltóak lettek. A nyugdíjasok visszatérhetnek a számukra oly kedves helyre, hogy számba vegyék a világ dolgait, jókat beszélgessenek az árnyas fák alatt.

V. L.

Jelentkezőket vár a Müllex Kft.

Házi komposztálás

Július végéig jelentkezhetnek azok a celldömölki lakosok, akik részt kívánnak venni a szelektív hulladékgyűjtésben. A Müllex-Celldömölk Kft. a 2001. január 1-jén életbe lépett hulladéktörvénynek, a gazdaságosságnak és a környezetvédelmi előírásoknak kíván eleget tenni akciójával.

Az új hulladéktörvény alapján 2003-ig kell bevezetni a szelektív hulladékgyűjtést. Ennek próbájaként Celldömölkön a Kassa és a Gábor Áron utcák által határolt területen idén nyártól a jelentkező ház- és lakástulajdonosoktól szelektált hulladékot szállít el a cég – vázolta a lehetőséget **Rudolf Wiedner**, a Müllex-Celldömölk Kft. ügyvezetője.

A válogatás során három gyűjtőedénybe kerül a hulladék: az egyikbe a szerves, konyhai hulladékot, a másikba a papírhulladékot gyűjtik, míg a harmadikba a maradék kerül. A konyhai hulladékot más szerves hulladékkal (fű, gyom, hervadt virág, fanyesedék, toll, faforgács, fahamu stb.) együtt a kertben komposztálhatják. Ehhez a háztulajdonosoknak a cég ingyen a rendelkezésükre bocsát egy komposztálót, amelyben a hulladék komposztté

(Folytatás a 2. oldalon)

Igazgatói kinevezés

Újabb öt évre választotta meg a képviselő-testület a Kemenesaljai Művelődési Központ igazgatói posztjára **Pálné Horváth Máriát**. Az intézményvezető 1993 óta irányítja a művelődési központot megbízott, majd kinevezett igazgatóként. A város kulturális életében aktív szerepet vállaló intézmény igazgatójaként pályázatában a régebbi értékek mellett új lehetőségek megvalósítását jelölte meg.

Móritz-képek

Ismét látogathatja a közönség **Móritz Sándor**, Munkácsy-díjas festőművész kiállítását. A tárlatot augusztus közepéig tekinthetik meg a KMK-ban.

Semmelweis-napi emlékünnepséget tartottak

Kitüntetett egészségügyi dolgozók

A Semmelweis-napi emlékünnepségen az egészségügyben dolgozókat tüntette ki Celldömölk Város Önkormányzata. Június 29-én a polgármesteri hivatal dísztermében hatan vették át a Celldömölk Városért Emléklap kitüntetést.

Az ünnepségen **Makkos István** köszöntötte a megjelenteket. A polgármester először Semmelweis Ignác munkásságát méltatta, majd az egészségről és a betegségről beszélt, amelyek meghatározzák ittlétünk idejét. „Átutazóban vagyunk a Földön, ezért fontos, hogy kik őrködnek az egészségünk felett" – mondta Makkos István, amikor a celldömölki egészségügy szakmai hát-

(Folytatás a 2. oldalon)

Balról jobbra: Molnárné Hubai Zsuzsanna, Tarczi Jánosné, dr. Ádám Ilona, Biczó Ferencné, Somogyi Miklósné, dr. Frommer Barnabás

Kitüntetett egészségügyiek

(Folytatás az 1. oldalról)
teréről, az egészségügyi dolgozók hivatástudatáról szólt. Rövid műsorral köszöntötték az ünnepelteket a Berzsenyi Lénárd ÁMK tanulói – **Enzsöl Beatrix** és **Győri Boglárka** szavalat – és az Ádám Jenő Zeneiskola és Művészeti Alapiskola növendékei – **Király Ildikó, Király Eszter** és **Király Dóra** hangszeres játék.

A kitüntetetteknek Makkos István adta át az elismeréseket. Celldömölk Városért Emléklapot kapott **dr. Ádám Ilona** gyermekorvos, **Biczó Ferencné**, a Népjóléti Szolgálat élelmezésvezetője, **dr. Frommer Barnabás** nyugdíjas körzeti orvos, **Molnárné Hubai Zsuzsanna** városi vezető védőnő, **Somogyi Miklósné**, a Kemenesaljai Egyesített Kórház intaházai részlegének ápolási igazgatóhelyettese és **Tarczi Jánosné**, a Kemenesaljai Egyesített Kórház ápolási igazgatója. Valamennyi kitüntetettnek olvasóink nevében is gratulálunk.

Tulok G.

Fotó: **Hetényi L.**

Kis matekosok, nyelvészek

Az Apáczai Kiadó 7 fordulós levelező versenyt hirdetett kis matematikusoknak és kis nyelvészeknek tavaly a Szivárvány című havonta megjelenő lapban. Azok közül a gyerekek közül, akik több mint fél éven keresztül hibátlanul küldték vissza a megoldásokat, 100-an vehettek részt a „nagy versenyen".

Az alsó tagozatos matekosok május 26-án az Apáczai Kiadó budapesti központjában mérték össze tudásukat, rá két napra ugyanott a magyarosok szálltak versenybe. Az Eötvös iskola 1-2. osztályos tanulói kiválóan szerepeltek.

A kis matematikusok nagy versenyén:

4. **Árbócz Márton** (1. osztályos)
9. **Szabó Rebeka**
17. **Horváth Ákos** (1. osztályos)
32. **Rosta Szabolcs.**

A kis nyelvészek küzdelmében:

3. **Stári Olivér**
5. **Szabó Rebeka**
7. **Árbócz Márton.**

T. Á.

Házi komposztálás és szelektív hulladékgyűjtés

(Folytatás az 1. oldalról)
tömődve a kert termőföldjének minőségét javítja. A papírhulladék tárolásához a lakásban használható hulladékgyűjtőn kívül 3-4 háztartásonként rendelkezésre bocsátanak egy 240 literes tárolóedényt. A papírhulladékot havonta szállítják el a háztartásokból, ami újrahasznosításra kerül.

A válogatás után a maradék hulladék mennyisége jelentősen csökken. Mivel a jövőben csak az elszállított hulladék után kell díjat fizetni, nem mindegy, mekkora az a mennyiség. Felmérések szerint az eddig elszállított hulladék 60 százaléka szerves hulladék volt, vagyis körülbelül ennyivel csökkenthető a szállítandó szemét. (Körmenden, ahol már előbbre járnak a szelektált gyűjtésben, jelentős eredményeket értek el. Bár a lakosság száma több, mintegy feleannyi a szemét.)

Celldömölkön is kipróbálták már néhány családnál a szelektálást. **Czupor Ferenc** és **Vass László**, Kassa utcai lakosok erről elismerően nyilatkoztak. Tehetnek valamit a környezetvédelemért, nem kerül több időbe, kevesebb a hulladék, és „érik" a komposzt az őszi talajjavításhoz.

Külön gyűjtőedénybe rakják a különböző hulladékot

Ilyen komposztálóban „érik" a szerves hulladék

A kft. tervei szerint nemcsak a családi házak tulajdonosait vonják be az akcióba, hanem a tömblakásokat is. Ezeknél csak akkor vezethet eredményhez a próbálkozás, ha a lépcsőházakban elhelyezett papírgyűjtőkbe szintén válogatás után szórja a szemetet minden lakó. Szeretnék bevezetni a szelektív gyűjtést a körzetben lévő óvodában is, hiszen a gyerekek nevelése ezen a téren is fontos, főleg ha a gyakorlatban végzik is a válogatást.

Júliusban a kft. munkatársai személyesen megkeresik a kijelölt körzet lakóit, és önkéntes jelentkezések után ingyen a rendelkezésükre bocsátják a szükséges gyűjtőket. Az érdeklődőknek szívesen adnak felvilágosítást a kft. irodájában és a polgármesteri hivatalban is.

Tulok G.

Olvasóink leveleiből

Egy igaz történet

2001. június 4-én a szombathelyi Markusovszky kórházba kerültem az ortopéd szakosztályra.

Nagyon féltem a rám váró műtéttől és a kórházi ápolástól. Már a felvételkor kellemesen csalódtam, ahol **dr. Horváth Sándor** osztályos orvos várt, bemutatkozott és bemutatta az osztályon dolgozókat.

A kezelőorvosom, **dr. Feith Sándor** adjunktus odaadó figyelme és gondossága megkönnyítette a gyógyulásomat. Mindennap a kötelező viziten kívül bejött hozzánk, érdeklődött állapotunk felől.

Nem érződött az osztályon az a megkülönböztetés, ami több helyen is előfordult már, hogy az orvosok megkülönböztetést tesznek a betegek között. Mi ott minden egyformák voltunk, elesettek, betegek, akik megértésre, ápolásra, gyógyításra szorultunk. A gyógyulásomban nagy részt vállalt **Pungor Judit** gyógytornász, aki lelkiismeretes munkájával, türelmével nagyon jó hatással van a betegekre.

Köszönet az osztályon dolgozó nővéreknek, akik ápoltak, segítettek bennünket.

A kórtermek, folyosók, WC-k, fürdők tisztasága az ott dolgozó takarító személyzetnek köszönhető.

Hogy ez így megvalósulhasson, **prof. dr. Szepesi Jánosnak** köszönhető, aki az osztályon dolgozók munkáját összefogja, irányítja.

Köszönet az osztályon dolgozó személyzetnek a segítségért.

Gosztonyi Gézáné
egy volt beteg

Megkérdeztük – válaszoltak

Hogyan töltöd a szünidőt?

Deé Szilvia: Balatoni nyaralást tervezünk a családdal, Alsóörsre készülünk ismerősök nyaralójába. Esetleg a barátokkal is szóba jöhet a balatoni kiruccanás. A baráti társasággal azt is tervezzük, hogy részt veszünk a celldömölki programokon. Az egyik barátnőm kézilabdázik, neki is mindenképp szurkolunk a nyári sportfesztiválon. Szerettem volna elmenni a nyáron egy kicsit dolgozni is, de sajnos nincs Cellben munkalehetőség a diákok számára. A nagymamám pedig azt tanácsolta, hogy néhány ételt tanuljak meg főzni. Hát megpróbálom.

Magyar László: Különösebb terveim nincsenek, az már biztos, hogy az iskolai kézilabdacsapattal Horvátországba utazunk, egy fesztiválon veszünk részt. Ez június végi program, egy hétig tart, majd augusztusban a celli kupán is szerepelni fogunk. Közben a családdal is lemegyünk a Balatonhoz egy-egy hétvégére, de még nem tudom, hogy mikor. A nyáron az osztálytársakkal, a barátokkal is fogunk találkozni, de programokat még nem beszéltünk meg. Tudunk az itthoni programokról, a hangulattól függ, hogy melyikre jövünk ki.

Kotz Gabriella: Tíz perce jöttem ki az érettségiről, úgyhogy először bankett, majd pihenés következik. Aztán itt a felvételim, Pécsre jelentkeztem, az orvostudományi egyetem egészségügyi főiskolai karára, gyógytornász szeretnék lenni. Ha mindezen túl leszek, jöhet a nyár. Balatoni nyaralásokat tervezek a családdal és a barátokkal egy-két hetes időszakokra. Hétvégeken itthon bulizunk a barátokkal, lesznek diszkók, különféle programok. Majd meglátjuk, mikor mi kerül sorra.

Farkas Dalma: Most költöztünk el Sopronba, úgyhogy a nyáron Cellben is és ott is leszek. Ide a rokonokhoz, a barátokhoz jövök, Sopronban pedig felfedezzük a környéket, kirándulunk a Tómalomhoz, a Fertőtóra. A családdal lemegyünk a Balatonhoz, és külföldi utat is tervezünk, Olaszországban vagy Horvátországban fogunk nyaralni. Aput is el szoktam kísérni nyaranta a kamionos útjaira, idén is megyek vele több helyre is, valószínűleg Angliát is láthatom.

Varga Balázs: A tanulásról lemondok, most pihenni fogok. A nagyszüleimhez szeretnék több hétre elmenni Kemenespálfára, ahol kártyázni fogok a papával, segítek nekik a munkában, füvet nyírni, pecázni járok a Marcalra. Nyáron is fogok számítógépezni, viszonylag sokat vagyok a gép mellett. Balatonrendesre iskolai táborba megyek, és a családdal is tervezünk balatoni nyaralást. Biztosan fogunk az osztálytársakkal is találkozni néha, és a nyári celli programokra is eljövünk a szüleimmel.

Balaton Bálint: A családdal a Balatonhoz készülünk. Még nem tudom mikor, de hosszabb időre megyünk. Nyaralni fogok a nagymamáméknál, Kispiriten is néhány hétig. Ott is és itthon is vannak barátaim, akikkel biciklizünk, focizunk, a játszótéren játszunk. Kispiriten kirándulunk, felfedező gyaloglásokat teszünk a környéken. Ha rosszabb idő van, akkor tévézni, magnózni fogok. Most még nem, de augusztus vége felé majd egy kicsit tanulni is fogok.

Tulok G.
Fotó: **Völgyi L.**

Biztonságos, nyugodt kisváros Celldömölk

Rendőrkapitányi beszámoló

A városi rendőrkapitányság munkájáról szóló beszámolót hallgatta és vitatta meg a celldömölki képviselő-testület júniusi ülésén. **Molnár Lajos** rendőr alezredes, a kapitányság vezetője elemzésének elején elmondta, hogy a statisztikai mutatók alapján a celldömölki eredmények országosan is a legjobbak között vannak. Tavaly 908 bűncselekményben nyomoztak a rendőrkapitányság területén, ez 16,5 százalékkal kevesebb az előző évinél. Továbbra is meghatározó a vagyon ellen elkövetett bűncselekmények aránya, de jelentősen csökkent a betöréses lopások száma – 231-ről 148-ra a gépkocsifeltörések száma – 50-ről 28-ra – és a lakásbetörések száma – 30-ról 23-ra. Molnár Lajos szerint a megelőzésben van még mit tenni, ehhez elsősorban lakossági segítség kellene. Hiába tájékoztatják például figyelmeztető táblákkal a lakosságot, az autósok a kocsiban hagyják a táskájukat. A lakásbetöréseket a nyitva hagyott ajtók könnyítik meg. Nem elég tudni a veszélyekről, vigyázni is kell az értékekre, hiszen „sokszor egy élet munkáját viszik el a betörők néhány perc alatt".

Sajnálatosan csökkent az eredményesen befejezett nyomozások száma is. Ennek oka lehet, hogy sok volt a kiesett munkaidő a bűnügyi állománynál. A területen elkövetett jogsértések eloszlására jellemző, hogy a bűncselekmények negyven százalékát Celldömölkön követik el, míg a kisebb településeken elvétve akad eset. A bűnelkövetők száma 224-ről 248-ra emelkedett, ezen belül a nők száma 27, ez az előző évi adat duplája. A bűncselekményekkel okozott kár körülbelül 53 millió forint, egy-egy bűncselekménnyel átlagosan 58 ezer forintos kárt okoztak.

A képviselők köszönetet mondtak a rendőrségnek a munkájukért, az érzékelhető jelenlétükért, kérték viszont a parkokban, játszótereken, a sportpályákon tapasztalható vandalizmus megfékezéséhez a segítségüket. A rendőrség továbbra is törekszik a járőrszolgálat erősítésére, a polgárőrséggel való jó együttműködésre, így Celldömölk biztonságos, nyugodt kisváros maradhat.

Tulok G.

Nádasdy Lajos első díja

A Pápai Református Kollégium Gimnáziuma alapításának 470., újraindulásának 10. évfordulója alkalmából meghirdetett Pápai Csillagok című irodalmi és történelmi pályázaton honismereti és helytörténeti munkaközösségünk tagja, **Nádasdy Lajos** első díjat kapott. A zsűri által egyhangúlag odaítélt díjat június 30-án Pápán, a református nagytemplomban tartott millenniumi, öregdiák és mai diák, volt és jelenlegi tanárok világtalálkozón adta át a gimnázium igazgatója, amelyen **Csoóri Sándor** öregdiák mondotta az ünnepi beszédet.

Mesteri mesterfokon vizsgázott

A tanév végét követő hétre szervezték Mesteribe azt a tábort, amely egy héten át harmincöt gyereknek jelentett tartalmas kikapcsolódási lehetőséget.

1992-ben kapta vissza az evangélikus egyház a Mesteriben található iskolát. Igaz ugyan, hogy kéthetente istentiszteletre gyűltek össze ott a helybeliek, de ennél többre lett volna hivatott az épület. Szerencsés egybeesése a véletleneknek, hogy Celldömölkön éppen egy ilyen hely hiányzott ahhoz, hogy a város, illetve a filmbeli gyerekek együtt táborozhassanak. A meghirdetett lehetőséget sokan kihasználták, harmincöt gyerek jelentkezett a felkínált helyekre.

A szervezők nem bíztak semmit a véletlenre. Szerették volna, ha a falu szívesen fogadja az ide érkező gyerekeket. Ezért **Szakos Csaba**, a tábor vezetője a táborozást jóval megelőzve falugyűlést hívott össze, ahol elmondta terveiket, és kérte a falu lakosságát, hogy erkölcsiekben és anyagiakban is segítsék munkájában. A mesteri emberek örömmel fogadták a vendégeket és egyként mozdultak meg, hogy az idelátogató gyerekek valóban jól érezzék magukat. Az ifjúsági kör kezdeményezésére és szervezésében rendbe hozták, kitakarították, gyerekek fogadására alkalmassá tették a megüresedett iskolaépületet. Katonai sátrat állítottak fel az egykori iskolaudvaron, ebédlőt varázsolva a belsejébe. A termálfürdő vezetői engedélyt adtak rá, és lehetővé tették, hogy a gyerekek odajárjanak az esti tisztálkodás idejére.

A táborlakók úgy viszonozták a sok szívességet, hogy amikor csak lehetőségük nyílt rá vendégül látták a falubeli érdeklődőket. Alkalom pedig akadt bőven.

Többek között azon az estén, amikor a Soltis Lajos Színház bemutatta – egyéni szemlélet alapján színpadra állított – Rómeó és Júliáját. Ezenkívül hivatalosak voltak a mesteri emberek arra az estére is, amikor a **Gergorits Ferenc** vezette citerazenekar és a Kemenesalja Néptánccsoport párosa érkezett a táborba. De szívesen látott vendégek voltak a zárónap délelőttjén is, amikor a hét „alkotásait" mutatták be a táborlakók. Három csoportban foglalkoztatták a felnőttek a gyerekeket: kézműves, énekes és színjátszó köröket alakítottak. Munkájuk minden esetben a nap aktuális példázatához kapcsolódott. Vendéglelkészek szolgálata segítette a gyerekeket, hogy egy-egy gondolatban jobban elmélyedjenek. **Vető István** esperes, **Sághy András** lelkész csakúgy megfordult a táborban, mint a Gércéről érkező **Harcsár Sándor**, vagy Nagysimonyi lelkésze **Horváth Ferenc**.

Az egész héten együtt tevékenykedő csoportok az utolsó együtt töltött délelőttön tették közkinccsé „alkotásaikat". Erre az alkalomra meghívást kaptak a falu lakói, a Mesteriben élő német és holland anyanyelvű gyülekezeti tagok, valamint a táborozó gyerekek szülei is, akik ilyen módon nyertek betekintést az eltelt egy hétről.

A táborlakók a tokorcsi lovardába is eljutottak

A szervezők ezúton szeretnék megköszönni mindazok segítségét, akik bármilyen módon hozzájárultak a tábor sikeréhez.

Németh I.

A Magyar Földrajzi Társaság tanulmányútja a Ság hegyre

Június 29-től július 2-ig Kőszegen tartotta meg 54. vándorgyűlését és 125. közgyűlését a Magyar Földrajzi Társaság. A vándorgyűlés tudományos ülésszakkal kezdődött, amelynek témája a természetvédelem és a földrajz kapcsolata volt. Az előadók a Nyugat-Dunántúl természeti értékeiről, földtani nevezetességeiről szóltak, valamint elemezték az ökoturizmus helyzetét régiónkban, illetve hazai nemzeti parkjainkban. A program tisztújító közgyűléssel folytatódott. A leköszönő elnök, **dr. Marosi Sándor** akadémikus tisztségét **dr. Papp-Váry Árpád**, a Cartographia Kft. ügyvezető igazgatója vette át.

Másnap egész napos autóbuszos tanulmányúton ismerhették meg a résztvevők megyénk földtani és földrajzi természeti értékeit szakmai vezetők segítségével. Az egyik úticél a Kőszegi-hegység volt, a másik, ún. „Rába–Kemenes" túra a Ság hegyre vezetett. A vendégek elismerően szóltak a hegy madártani és geológiai tanösvényéről, ugyanakkor szomorúan tapasztalták azt, hogy a kiépített pihenőknél a hulladékgyűjtők környékén nagyon sok az eldobált vagy kiborított szemét. Értetlenségüknek adtak hangot azért is, hogy a nyári turistaidényben, vasárnapi napon zárva volt a múzeum. A gyönyörű panoráma és a kellemesen pincehideg olaszrizling elfogyasztása azonban kárpótolt mindenkit. A nap végén többen úgy nyilatkoztak, hogy legközelebb nemcsak keresztülszáguldanak e tájon Budapest, a Balaton vagy éppen Ausztria felé igyekezvén, hanem megpihennek és körülnéznek a szépséges és sokszínű Kemenesalján.

Dr. Lenner Tibor
a MFT tagja

A „nagy ABC" új arca

Több mint húsz éve a celldömölkiek számára a „nagy ABC" a Géfin téri üzletet jelentette. A városközpont rekonstrukciós tervei között az ABC épületének sorsával is foglalkozott a város vezetése. Az 1969-es építéskor az épületet ideiglenesnek gondolták, és még az idei elképzelések között is az szerepelt, hogy elbontják azt, helyére egy más jellegű, a városközpont képéhez jobban illeszkedő épületet alakítanak ki. Az épület és az alatta lévő földterület az ÁFÉSZ tulajdona, és egy márciusi képviselő-testületi döntés szerint az önkormányzat nem vásárolja meg a tulajdonostól.

A rendezési terv módosításával az ÁFÉSZ lehetőséget kapott arra, hogy átalakítsa az ABC épületét. **Baranyai Attila,** az ÁFÉSZ Celldömölk és Vidéke elnöke elmondta, hogy a 650 négyzetméter alapterületű üzletben már végeztek átalakításokat, hiszen elkészült annak légkondicionálása. Az elképzelések szerint az épület déli oldalán két újabb üzlethelyiséget alakítanak ki, valamint felújítják a homlokzatát, elvégzik a nyílászárók cseréjét. Ősszel talán már az új arculata fogadja a vásárolni szándékozókat a városközponti ABC-nek.

T. G.

Apróhirdetés

- Hagyatéki bútorokat eladunk. Érdeklődni: 95/421-223.
- Celldömölkön téglaépítésű társasházban 2 emeleti, 64 m²-es, egyedi gázfűtésű, összkomfortos lakás eladó. Tel.: 06/20/421-8848.
- Vönöckön 2 szobás parasztház kőépületben, konyhával, vízzel, villannyal, gázzal, telefonnal, 2000 m² telekkel eladó. Irányár: 1.400 000 Ft.
- 1980-as évjáratú, 1,3 benzines Toyota Corolla érvényes műszakival, reális áron eladó. Tel.: 06/30/9771-771

Meddig marad az épület-torzó a város szélén?

Jó néhány év óta a felvételen látható torzó fogadja a Sárvár irányából Celldömölkre érkezőt alig néhány száz méter után. Mi a helyzet a megkezdett, majd abbahagyott építkezéssel? Meddig díszeleg még a Nemesdömölki és a Horváth Elek utca torkolatánál? Mit tud tenni a hivatal az állapot megszüntetéséért?

Kérdéseinkre **Dummel Ottó,** a műszaki osztály vezetője elmondta, hogy 7-8 éve adták ki az építési engedélyt egy ajkai székhelyű autókereskedő cégnek márkabemutató és szerviz megépítésére. Az építkezés a terveknek megfelelően rendben megkezdődött, ám kis idő után a tulajdonos úgy döntött, hogy mégsem építi meg az üzletet Celldömölkön, hanem eladja. Megkeresésükre a tulajdonos minden alkalommal eladási szándékát hangoztatta. Ebben a hivatal is igyekezett segítségére lenni. Több vállalkozónak is ajánlották az ingatlant, de nem történt semmi. Legutóbb két hónapja volt potenciális vevő, de a fejleményekről a hivatalban nem tudnak semmit.

Szalai József választókerületi képviselő úgy nyilatkozott, az ott élők amiatt morgolódnak elsősorban, hogy nyaranta felveti a parlagfű az elhanyagolt portát, ami nem csak egészségtelen, hanem büntetendő is. A torzóval nincs különösebb problémájuk, míg az balesetveszélyessé nem válik... A meredező falak természetesen nincsenek az utcakép hasznára.

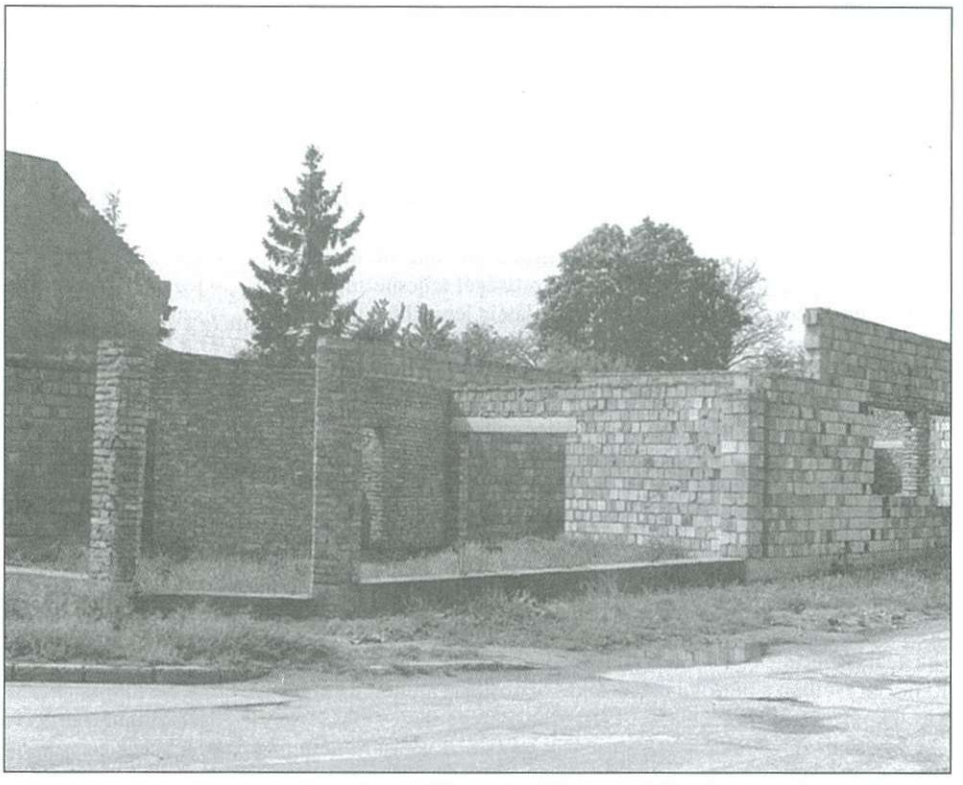

Dummel Ottó szerint az ingatlan reális áron eladható lenne, s akkor megoldódna a probléma. Ám ha ez nem következik be, és az épület az időjárás hatására balesetveszélyessé válik, a rendelkezések értelmében először az eredeti állapot visszaállítására szólítják fel a tulajdonost. Ha ez hatástalan marad, kényszerbontást fognak elrendelni. **Völgyi L.**

Tantermet használ a Gáyer az egyházi iskolában

A Gáyer Gyula Általános Iskola tanteremigényével is foglalkozott a képviselő-testület a legutóbbi ülésén. Az egyházzal kötött megállapodás szerint tanévenként egy-egy tantermet kell kiüríteni és átadni az egyházi iskolának a József Attila utca 1. számú épületben. Ebben az évben még egy számítástechnikai szaktantermet és egy raktárhelyiséget használ a Gáyer iskola a volt politechnika épületben. Az oktatási bizottság ülésén megegyezés született a raktár elhelyezésében, a számítástechnikai tanterem elhelyezésére pedig két javaslat készült: az Eötvös iskola adjon át egy tantermet a Gáyer iskolának, vagy ebben a tanévben még a számítástechnika oktatását az egyházi iskolában oldja meg a Gáyer.

A Gáyer iskola tantestülete a képviselő-testülethez írott, aláírásokkal ellátott levelében az utóbbi megoldás támogatását kérte a képviselőktől. Az iskolák igazgatóinak és képviselőinek, valamint a testület tagjainak érvei és ellenérvei után – többek között elhangzott, hogy még nem történt meg a kártalanítás – a testület úgy döntött: a Gáyer iskola egy tantermet még a következő tanévben is igénybe vehet az egyházi iskola épületében. **T. G.**

Schimmer Győző
gyepmester

Kóbor és elveszett, közterületen elhullott állatok, kutyák bejelentése.

Tel.: 06/70/333-6400

9500 Celldömölk
Széchenyi u. 21/B.

Önnek is van egy tíz évnél idősebb autója? Nyári Zsongás akciónk keretén belül **2001. július 1. és augusztus 31.** között egy új **Renault Twingo, Thalia, Clio, Kangoo** vagy **Kangoo Express** árába bruttó 150 000 Ft értékben beszámítjuk, és igénybe veheti kedvezményes finanszírozási konstrukciónkat is! Várjuk márkakereskedésünkben! www.renault.hu

A részletekről és feltételekről, kérjük, érdeklődjön az információs vonalon vagy márkakereskedésünkben!

Molnár & Molnár Kft.

9500 Celldömölk, Tó u. 2. Tel./Fax: 95/422-302
9600 Sárvár, Hunyadi u. 13. • Tel./Fax: 95/326-302 Tel.: 30/9979-170

Celldömölk Város Önkormányzata képviselő-testületének

23/2001. (V. 30.) számú rendelete az önkormányzat tulajdonában lévő lakások és helyiségek bérletéről és annak egyes szabályairól

(Folytatás az előző számból)

(2) Tartási szerződés alapján a bérlő halála után az eltartó a lakásbérleti jogot akkor folytathatja, ha:

a) a tartási szerződéshez a bérbeadó írásban hozzájárult, és

b) az eltartó a szerződésben vállalt kötelezettségét teljesítette, továbbá

c) a bérbeadó hozzájárulásától a bérlő haláláig legalább 1 év eltelt.

(3) A bérleti jog folytatására irányuló igényt a bérbeadónál kell bejelenteni, aki – a polgármesteri hivatal közreműködésével – környezettanulmány lefolytatásával, a bemutatott iratok és a hivatal nyilvántartása alapján győződik meg a feltételek fennállásáról.

XI. fejezet

Lakásbérlet megszűnésekor másik lakás biztosításának feltételei, vagy pénzbeli térítés fizetése

24. §.

(1) A bérbeadó a lakás bérlőjével a bérleti szerződést közös megegyezéssel megszűntetheti az alábbi feltételekkel:

a) határozatlan idejű bérlet esetén:

– ha a lakás bérlője részére alacsonyabb lakbérű cserelakást tud biztosítani - ez esetben a bérlőt a másik lakás biztosítása mellett a két lakás éves lakbére közötti különbözet kétszeres összege illeti meg,

– ha bérlő meglévő lakása helyett másik lakás biztosítására nem tart igényt - ez esetben a bérbeadó a lakás átvételét követően, részére a lakás 8 évi bérleti díjának megfelelő összegű térítést köteles fizetni.

b) határozott idejű bérlet esetén, ha:

– a bérlő legalább 5 éve szakember-elhelyezés címén részesült önkormányzati bérlakásban és önerőből új lakást épít, vagy új lakást vásárol Celldömölkön. Ez esetben a lakás 6 évi bérleti díjának megfelelő összegű térítés illeti meg azzal, hogy a bérlő a lakás felépítéséig, maximum 1 évig lakásbérleti jogviszonyát fenntarthatja,

– a bérlő szociális alapon bérbevett határozott idejű bérleti szerződése lejár és a felülvizsgálat során megállapítható, hogy a hatályos rendeletben szociális bérlakásra továbbra is jogosult, amennyiben önerőből saját lakást épít vagy vásárol. Ez esetben a lakás 6 évi bérleti díjának megfelelő összegű térítés illeti meg azzal, hogy a bérlő a lakás felépítéséig, maximum 1 évig lakásbérleti jogviszonyát fenntarthatja.

(2) A lakásra fennálló tartozásokat a bérlőnek járó térítésből le kell számítani.

(3) Határozatlan idejű bérlet esetén, ha a bérlő saját lakása építése, illetve vásárolt lakása felújítása esetén a lakásbérleti jogviszonyáról lemond, kérelmére a lakásbérleti jogviszonyát a bérbeadó a lakás építése, illetve felújítása befejezéséig – maximum 1 évig terjedő időre – határozott idejűvé változtathatja. A határozatlan, illetve határozott idejű bérleti jogviszonyról történő lemondás esetén a térítési díj 75%-a az erről szóló megállapodás megkötését követően, a fennmaradó 25%-a pedig a lakásból történő kiköltözés után fizethető ki.

25. §.

(1) A bérbeadó a bérleti szerződést – a lakás átalakítása, korszerűsítése, lebontása céljából – akkor mondhatja fel, ha a felmondási idő lejártával a bérlő részére a városban megfelelő, másik lakást tud biztosítani.

(2) A lakás 8 évi bérleti díjának megfelelő összegű térítés illeti meg a bérlőt abban az esetben is, ha a bérlő a bérbeadói felmondást /tv. 26. §. (1) bekezdés/ esetén cserelakásra nem tart igényt.

XII. fejezet

Lakáscsere feltételei

26. §.

Önkormányzati lakás bérleti joga a képviselő-testület hozzájárulásával kizárólag másik lakásra cserélhető. Egy lakás több lakásra is cserélhető.

27. §.

Bérlőtársi jogviszony esetében a bérlőtárs a bérlőtársi jogát is elcserélheti. Ehhez a bérbeadó hozzájárulásán felül a többi bérlőtárs hozzájárulása is szükséges.

28. §.

A bérbeadónak az önkormányzati lakás elcseréléséhez való hozzájárulást meg kell tagadnia, ha:

a) az önkormányzati lakás feletti rendelkezési jog hatóság vagy bíróság előtti eljárásban vitatott, az eljárás jogerős befejezéséig, vagy

b) ha az önkormányzati lakás elcseréléséhez a bérlőtárs írásban nem járult hozzá, illetőleg

c) ha a csere folytán bérlővé, bérlőtárssá válna az, aki a cserét megelőzően nem volt bérlő, illetőleg bérlőtárs, tulajdonos vagy haszonélvező, az alábbi kivételekkel:

– a bérlővel együttlakó házastársa,

– gyermeke (örökbe fogadott, mostoha-, nevelt gyermeke),

– jogszerűen befogadott gyermekétől született unokája, valamint

– szülője (örökbe fogadó, mostoha-, nevelőszülője),

d) a bérlőkijelölésre vagy az ismételten gyakorolható bérlőkiválasztásra jogosult, illetőleg az eltartó a cseréhez nem járult hozzá.

29. §.

(1) Az önkormányzati lakás elcseréléséhez való hozzájárulást a bérbeadó megtagadhatja, ha:

a) a bérlő határozott időre szóló bérleti szerződéssel rendelkezik;

b) a cserélő felek a jogszabályi határidőn belül nem csatolják az alábbi iratokat:

– a lakásbérleti-szerződést,

– az adásvételi szerződést és a tulajdoni lapot, ha a lakáscsere-szerződéssel együtt tulajdonosváltozás is van,

– a lakáscsere szerződést;

c) a bérlőnek lakáshasználati díj tartozása, lakbértartozása vagy közüzemi díj hátraléka van, és felszólításra azt még nem fizette ki, kivéve, ha a másik cserélő féllel a tartozás átvállalásában írásban megállapodott;

d) a cserélő fél az új bérleti szerződésnek a megszűnő bérleti szerződéshez képest terhesebb feltételeit nem vállalja;

e) a szociális alapú bérbeadás esetén a bérlővel költöző kiskorúak a lakáscsere alapján lényegesen rosszabb körülmények közé kerülnének.

(2) A bérbeadó az e rendeletben szabályozott eseteken kívül a lakás elcseréléséhez való hozzájárulást nem tagadhatja meg.

(3) Ha a bérbeadó az önkormányzati lakás elcseréléséhez hozzájárult, akkor az új bérleti szerződés feltételeit nem állapíthatja meg terhesebben a cserével megszűnő bérleti szerződés feltételeinél, kivéve, ha ehhez a csere folytán bérleti jogot szerző hozzájárul.

(4) A bérleti szerződés időtartama személyhez kötődően igazodik a csere előtti lakásra kötött bérleti szerződés időtartamához.

(5) A bérbeadó az önkormányzati lakás elcseréléséhez hozzájáruló nyilatkozatához 30 napig, illetve jogvita esetén annak jogerős befejezéséig kötve marad. E határidő elteltével – ha az önkormányzati lakást nem cserélik el – a bérbeadó hozzájáruló nyilatkozata hatályát veszti.

(6) A lakásokat akkor lehet elcserélni, ha mindegyik érintett bérbeadó hozzájárult a lakás, lakások elcseréléséhez.

30. §.

A lakáscsere végrehajtásakor a bérlővel együttlakó valamennyi személy köteles a lakást a bérlővel együtt elhagyni.

XIII. fejezet

31. §.

Az albérletbe adás szabályai

(1) Az önkormányzati lakás bérlője a polgármester előzetes hozzájárulásával a lakás egy részét (kisebbik részét) határozott időre, legfeljebb 1 évre albérletbe adhatja.

(2) A teljes lakás albérletbe adásához hozzájárulás nem adható.

(3) Nem adható hozzájárulás továbbá:

a) az 1 és másfél szobás lakásra, továbbá ennél magasabb szobaszámú lakásra, ha az abban lakók lakásigény mértékét a lakás nem elégíti ki,

b) a bérlő nem lakik életvitelszerűen a lakásban – ez alól kivételt képez, ha a bérlő:

– gyógykezelésben részesül,

– sorkatonai szolgálatot teljesít,

– lakóhelyén kívül végzi tanulmányait,

(Folytatás a következő számban)

Sport

Ki hányszor, mennyit és hogyan játszott

A Nemzeti Sport alapján elkészítettük azt a statisztikát, mely szerint kimutatjuk, hogy a CVSE-Antók FC labdarúgói hány mérkőzésen szerepeltek és mennyit időt töltöttek a pályán, valamint a mérkőzésekről tudósító újságírók hogyan értékelték játékukat. Íme a számok (az első a mérkőzések számát, a második a pályán töltött perceket, a harmadik a játékuk átlag osztályozását jelenti):

Cseke László 22/1816/5,9, **Hegyi László** 21/1858/5,7, **Csákvári Zsolt** 21/1832/6,0, **Csernák József** 21/1227/5,3, **Germán Ferenc** 21/1160/5,1, **Horváth Lajos** 20/1800/5,2, **Várszegi László** 20/1642/5,4, **Marian Marius** 20/1086/5,6, **Szöllősi Róbert** 19/1685/5,3, **Fogarasi Gergely** 19/1019/4,9, **Szép Tamás** 17/1530/6,0, **Bodor Tibor** 15/1030/5,9, **Zsivóczky Gyula** 13/1029/5,1, **Kovács Krisztián** 12/467/5,3, **Tóth László** 11/869/5,4, **Szalai Zoltán** 10/407/4,9, **Nagy Zsolt** 7/213/5,0, **Rajki Tamás** 6/375/5,1, **Nagy Zoltán** 5/450/5,8, **Domján Ferenc** 4/81/4,0, **Király Ernő** 2/62/5,0, **Latyák Tamás** 2/36/5,0, **Lengyel Miklós** 1/35/5,0.

Valamennyi mérkőzésen csak Cseke László lépett pályára.

Birkózás

Kelet - Szerelvény Kupa, nemzetközi szabadfogású verseny, Kazincbarcika (2001. június 17.)

Indult: 22 csapat, 168 versenyző

Jánosházi eredmények:

Diák II. 90-91-92.
22 kg: IV. hely Kolompár Bálint
V. hely Reidel Lajos
24 kg: IV. hely Lakatos Mercédesz
V. hely Jankovics László
26 kg: IV. hely Kolompár Szilveszter
41 kg: V. hely Reidel János
60 kg: II. hely Albert Bálint
Diák I. 88-89. 46 kg: VI. hely Horváth István

Nádasdy Kupa szabadfogású verseny, Sárvár (2001. június 9.)

Jánosházi eredmények:

91-93. Gyermek: 22 kg: II. hely Kolompár Bálint
24 kg: II hely Lakatos Zsolt
34 kg: III. hely Horváth Bettina
45 kg: III. hely Reidel János
+ 50 kg: I. hely Tolnai Mátyás
89-90. Diák II. 34 kg: II. hely Balogh Attila
45 kg: III. hely Horváth István
+60 kg: III. hely Albert Bálint
87-88. Diák I. 35 kg: III. hely Balogh Dávid
42 kg: I. hely Kolompár Csaba

Barcson lesz a torna

A Barcs, Celldömölk, Körmend és Lenti csapatai immár 22. alkalommal mérkőznek meg július 21-22-én Barcson, a helyi önkormányzatok által felajánlott kupákért, díjakért. Ismert, hogy az elmúlt évben Celldömölk volt a házigazda és hazai pályán, akárcsak Lentiben, az Antók FC nyerte el a vándorkupát is. Amennyiben Barcson sikerül újra az élen végezni a celli csapatnak, akkor a vándorkupa is végleg az egyesület vitrinjébe kerül, s helyette Celldömölk Város Önkormányzata ajánlja fel az új vándorkupát.

A labdarúgótorna egyúttal az Antók FC utolsó felkészülési próbája lesz a bajnoki rajt előtt. A torna programja: Július 21. 16.30 óra: Lenti TE–Körmendi FC. 18.00 óra: Barcsi SC–CVSE-Antók FC. Július 22. 10.00 óra: CVSE-Antók FC–Körmendi FC, Barcsi SC–Lenti TE. 15.30 óra: CVSE-Antók FC–Lenti TE. 17.00 óra: Barcsi SC–Körmendi FC.

* * *

A bajnoki rajt előtt az Antók FC tervezett felkészülési mérkőzései: Július 14-én: CVSE-Antók FC–Ajka (?), 17-én: CVSE-Antók FC–Petőháza, 19-én: CVSE-Antók FC–Sárvár. Valamennyi mérkőzés Celldömölkön és 17.00 órás kezdéssel lesz megrendezve. **– tim –**

Német autó, magyar ár.

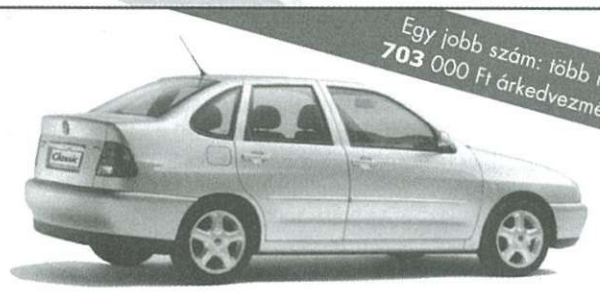

Dupla légzsák, szervokormány, központi zár, klímaberendezés, metálfény, elektromos ablakemelők

- ... ködfényszórók, állítható magasságú szervokormány, rádió előkészítés 4 hangszóróval, fordulatszámmérő, ISOFIX előkészítés, zöld hővédő üvegezés.
- Egy limuzin alapértékei. Exkluzív műszerfal, elegáns és tágas belső tér, sokoldalú kihasználhatóság, közel 500 literes csomagtér.
- Volkswagen értékek. Megbízhatóság, biztonság, időtálló és kompromisszumok nélküli minőség, gazdaságosság, praktikum.
- Volkswagen Classic HUF. Igazi Volkswagen magas alapfelszereltséggel. Most több mint **703.000 Ft*** árkedvezménnyel. Ez megér nekünk annyit, hogy álmai valóra váljanak.

Classic HUF. Az Ön Volkswagenje.

* Az ajánlat korlátozott darabszámú 1,6 75 LE gépkocsikra, július 2-től kötött szerződésekre vonatkozik.

Polo Classic

VW + AC = X

X= Golf / Bora / Passat klímával, **0 Ft felárral.**

Az Ön Volkswagen-márkakereskedője: **Vörös Szerviz Kft.**

9700 Szombathely, Zanati u. 4. Tel.: 94/512-206 • 94/512-213 • 94/512-222 • e-mail: vw-voros@elender.hu • www.vw-voros.hu

Sport

CVSE-Antók FC: Egy kisváros nagy csapata

Pintér Attila

Cseke László

Csákvári Zsolt

Szép Tamás

Celldömölk város labdarúgó történetében 1996 nyarán eddig soha nem tapasztalt, óriási fordulat állt be. **Antók Zoltán** a saját tulajdonában lévő Antók Nyomdaipari Kft. nevében olyan szerződést kötött a Celldömölki Városi és Vasutas SE vezetésével a labdarúgó-szakosztály működtetését illetően, melynek következményeként a celli futball ez ideig nem tapasztalt eredményeket mondhat magáénak. A labdarúgócsapat működése is egyedülálló a celli futballéletben. A szerződés aláírásakor bejelentette Antók Zoltán, hogy a szakosztály az üzleti szabályok szerint fog működni, mert sikert csak így lehetséges elérni. „Követelmény nélkül nincs eredmény" – jelentette ki a névadó szponzor. Ugyanis az 1996-97. évi bajnokságtól kezdődően a labdarúgók CVSE-Antók Nyomda, illetve 2000. január l-jétől CVSE-Antók FC néven szerepelnek.

A szerződéstől kezdve évről évre világosan fogalmazták meg a célokat a labdarúgók felé, és természetesen a feladat teljesítéséhez szükségesnek vélt feltételrendszert is ehhez igazították. Az első pillanatban fő célként a magyar labdarúgó bajnoki rendszerben a legmagasabb amatőrbajnokságba való kerülést határozták el. Ez a magyar bajnokság második vonalának felelt meg, de mire az eleinte sok kételkedőnek bebizonyítva elérték céljukat a labdarúgók, a második vonalat professzionális alapokra helyezték. A döntés azonban nem érte váratlanul Antók Zoltánt, aki 2000. január 1-jével a CVSE közgyűlésének jóváhagyásával létrehozta a CVSE-Antók Zoltán Futball Kft.-t. Az NB II-ben szereplő labdarúgócsapat törvényesen átalakult gazdasági társasággá, s ettől kezdve a 95%-os tulajdonosi hányaddal bejegyzett Antók Zoltán irányítja egy személyben a celli labdarúgócsapatot.

A labdarúgók az 1996-97-es idényben megnyerték a Vas megyei bajnokságot. 1997-98-ban az NB III. Bakony csoportban a harmadik, majd egy évaddal később az első helyen végeztek. Az 1999-2000. évi NB II. Nyugati csoportban szereplő gárdának célként a bajnokságban az 1-5. helyezést tűzték ki. Ugyanis e helyezés elérésével a kiírás értelmében a második vonalnak számító NB I. amatőrbajnokságban folytathatták volna. Időközben, még 1999 szeptemberében újjáválasztották a Magyar Labdarúgó Szövetség elnökségét, és a később elfogadott alapszabály értelmében létrehozott Hivatásos Labdarúgó Alszövetség 2000 tavaszán megváltoztatta az eredeti versenykiírást. Ennek megfelelően a Professzionális Nemzeti Bajnokságot újra NB I-nek minősítette (12 csapattal), és döntött a két, l2 csapatos NB I/B létrehozásáról.

Az NB I/B Nyugati csoport tagságához azonban nem volt elegendő az NB II-ben elért 4. helyezés, újabb osztályozó jellegű bajnokságban kellett kivívni legalább az 5. helyezést ahhoz, hogy tényleges résztvevője lehessen az Antók FC a magyarországi második vonalnak. Október végén végül is nagy volt az öröm Celldömölkön a futballbarátok táborában, mert az együttes a 2000. évi NB I/B-s bajnokság végén a harmadik helyen kvalifikálta magát a 2000-2001. évi bajnokságba, ahol végül a 7. helyen végzett.

A bajnokságban az Antók FC, mivel a Haladás ellen feladta pályaválasztói jogát, egy mérkőzéssel kevesebbet játszott hazai pályán. A hazai mérkőzések mérlege: 10 mérkőzés, 6 győzelem, 1 döntetlen és 3 vereség. A gólkülönbség 20-11, a megszerzett pontok száma: 19. A hazai mérkőzéseket 12 ezer 600 néző tekintette meg. Vidéken 12 mérkőzésre került sor, melyből 3 győzelemmel, 3 döntetlennel és 6 vereséggel végződött. A gólkülönbség 14-25, a szerzett pontok száma pedig 12. A celli csapat volt a bajnokságban legtovább veretlen, első vereségét a 8. fordulóban Pápán szenvedte el. A vidéki mérkőzéseken 21 ezer 500 néző volt jelen. Ebből a Szombathelyen rendezett két mérkőzésen 9000 volt a nézők száma. A csapat játékosai közül Szép, Csákvári, Cseke, Germán, Hegyi, Marius neveit a celli szurkolók a Nyugati csoport fordulónkénti válogatottjai között többször is büszkén olvashatták. Az Antók FC házi góllövőlistáján Cseke László végzett az első helyen 10 góllal. (Csekét a bajnokságban a 17 gólos százhalombattai Károlyi Róbert gólkirály, és a Haladás két csatára, Halmosi 12 és Alex 11 rúgott góllal előzte meg.) A további sorrend a házi góllövőlistán: Marian Marius 6 gól. Hegyi László 3 gól. Csernák József, Fogarasi Gergely, Germán Ferenc és Zsivóczky Gyula 2-2 góllal. Bodor Tibor, Csákvári Zsolt, Domján Ferenc, Horváth Lajos, Király Ernő, Kovács Krisztián és Várszegi László 1-1 góllal.

A sokat emlegetett szerencse elpártolását igazolja ugyan, hogy a bajnokságban Horváth Lajos 2, míg Csákvári Zsolt és Zsivóczky Gyula 1-1 öngólt vétett, aminek elmaradása esetén 2 győzelemmel és 1 döntetlennel lehetett volna gazdagabb a csapat. Ebben az esetben a 4. helyen végezhetett volna az Antók FC. Vagy ha a Százhalombatta és a Pécs elleni celli mérkőzések utolsó perceiben nem kap gólt, akkor az 5. helyezést szerezhette volna meg az Antók FC. Az igazsághoz azonban az is hozzátartozik, hogy 27 ponttal is végezhetett volna a csapat, ami csak a 8. helyezéshez lett volna elegendő, ha az utolsó percben Hévízen, illetve Cellben a REAC ellen nem találtak volna a fiúk az ellenfél hálójába. A fenti sorok bizonyítják, hogy a labdarúgásban nem a szerencse az elsődleges, hanem a játéktudás, az akarat, az igazi professzionális szellem, a „minden mérkőzésre" való felkészülés minősége. Ehhez és e nagyszerű sikerhez járultak hozzá a csapatot felkészítő edzők, **Pintér Attila** vezetőedző, **Sebestyén Attila** pályaedző és **Pintér György** kapusedző. Az ő irányításukkal kezdődött meg július 9-én a felkészülés a 28-án rajtoló 2001-2002. évi NB I/B bajnokságra. Kívánunk kisvárosunk nagy csapatának jó felkészülést, és sikeres bajnoki szereplést.

A NAGYCSAPAT jelzőre pedig joggal lehet büszke az egész város, hiszen megyeszékhelyek, mint például Szeged, Miskolc, Eger, Veszprém, Szekszárd és még jó néhány nagyváros egyelőre csak óhajtja ezt, néhányan pedig sok millióért vásárolni szeretnének maguknak jogot arra, hogy az NB I/B bajnokságában szerepelhessenek. Ezért a celli futball híveit arra kérjük, hogy még nagyobb lelkesedéssel buzdítsák az Antók FC-t a mérkőzéseiben azért, hogy továbbra is jól szerepeljen a csapat a bajnokság alapszakaszában, és annak helyosztói rájátszásában, s ezzel megmaradjon a nagy csapata kisvárosunknak.

– tim –

CELLDÖMÖLK VÁROS ÖNKORMÁNYZATÁNAK HETILAPJA
KEMENESALJA

Felelős kiadó: **MAKKOS ISTVÁN** polgármester ✧ Felelős szerkesztő: **BURKON LÁSZLÓ** Szerkesztőségvezető: **TULOK GABRIELLA** ✧ A szerkesztőbizottság tagjai: **Káldos Gyula, Kovács Nóra, Molnár Gábor, Nagy Antal, Völgyi László (nívódíjas), † Horváth Lajos (örökös tag)** Munkatársak: **Mihók Tamás, Németh Ibolya, Tarrósy Imre, Vass Veronika** ✧ Szerkesztőség: 9500 Celldömölk, Szentháromság tér 1. Tel.: 420-110 ✧ Nyomdai előkészítés: 2A Reklámstúdió Kft., Szombathely ✧ Nyomás: Antók Nyomda, Celldömölk ISSN 0865-1175