CELLDÖMÖLK VÁROS ÖNKORMÁNYZATÁNAK HETILAPJA

ÁRA: 28 FORINT

XIII. ÉVFOLYAM, 14. (260.) SZÁM • 2001. ÁPRILIS 12.

ÚJ KEMENESALJA

Kellemes húsvéti ünnepeket kívánunk kedves olvasóinknak és üzleti partnereinknek!

Jézus szenvedéstörténete

Celldömölkön és további nyolc Vas megyei anyagyülekezetben mutatják be passzió játékukat az Evangélikus Ifjúsági Kör tagjai. Nagypénteken délután 4-kor Sárváron, este 6-kor Celldömölkön, nagyszombaton délután 4-kor Nagysimonyiban, este 6-kor Alsóságon adják elő Jézus szenvedéstörténetét.

Akartak és tudtak segíteni

Az idősek javára rendezett jótékonysági műsort a Celldömölki Népjóléti Szolgálat március 29-én a Kemenesaljai Művelődési Központban. Az est fővédnöke, *Makkos István* polgármester köszöntő szavaiban örömét fejezte ki amiatt, hogy vannak, akik tudnak és akarnak is segíteni másokon. Részletek a 2. oldalon.

Játék a szavakkal

A Berzsenyi Asztaltársaság ifjúsági tagozatának legutóbbi összejövetelén a diákok játékos fejtörők, találós kérdések segítségével ismerkedtek a szavak végtelen birodalmával. A tájszavak, rétegnyelvi kifejezések, szinonimák világába **Tulok Gabriella** tanár vezette be a gyerekeket. A játék körüli izgalmakat növelte, hogy a legügyesebb „rejtvényfejtők" jutalmatak kaptak. A program beváltotta a célját, a fiatalok szókincsének bővítését és azt, hogy minél többen ismerkedjenek meg a magyar nyelv változatosságával, mert nagyon sokan jöttek el és fellelkesülve távoztak.

Az ifjúsági tagozat következő összejövetelét április 20-án fél 3-kor tartják a gyermekkönyvtárban. A rendezvényre a tagokon kívül mindenkit szeretettel várnak. Akkor a költészet napja alkalmából a Bejczy házaspár megzenésített verseket ad elő, és mindenki elhozhatja kedvenc versét az előadást követő beszélgetésre. A tanév vége közeledtével az ifjúsági tagozat vezetősége irodalmi pályázatot hirdet az általános iskola felső tagozatos korosztálya számára. Megkötés nincsen, bárki bármiről, bármilyen műfajban írhat, a lényeg az, hogy örömét lelje a fogalmazásban. A pályázat határideje május 15-e, leadni a gyermekkönyvtárban **Beleznainé Lukács Erzsébetnél** lehet.

K. N.

Nívódíjat kapott munkatársunk

A megyei közgyűlés és a sportigazgatóság által alapított Sportújságírásért nívódíjat vehette át április 4-én Szombathelyen a sportújságírás terén végzett kiemelkedő munka elismeréseként a sportági szakszövetségek javaslatára *Tarrósy Imre,* a Celldömölki VSE centenáriuma évkönyv szerkesztője, az Új Kemenesalja munkatársa. A kitüntetést, amelyhez olvasónk nevében is sok szeretettel gratulál a lap szerkesztőbizottsága, *Markó Péter,* a megyei közgyűlés elnöke adta át.

„Hiteltelen" vízórák?

A Vasvári Pál utca 6. számú ház lakói igencsak meglepődtek, mikor kézhez kapták március 16-án januári és februári vízszámlájukat, mely az addig megszokott összeg többszöröse volt. Kiderült: a CellVíz Kft. mindenkinek átalánydíjat számlázott. Ez annyit tesz, hogy egy fő naponta 150 liter vizet fogyasztott el, függetlenül attól, mennyi is áll valójában a mérőkön. Így a fejenkénti vízhasználat a két hónap alatt 9 köbméterre jött ki.

A probléma **Lampért Attila,** a CellVíz Kft. ügyvezető igazgatója

(Folytatás a 2. oldalon)

Kiállítás a hírközlés történetéről

A hírközlés története egyidős az emberiséggel, a magyar hírközlés pedig a magyarsággal. A magyar hírközlés a történelem viharai között is ellátta feladatát, akkor is, amikor nem lehetett tudni, mit hoz a holnap.

Egy héten át volt látható a posta épületében, majd a Kemenesaljai Művelődési központban A magyar államiság 1000 éve a hírközlés történetében című kiállítás, amely négy tablón idézte fel a régi korokat. Az első tablón az állami postaszervezeteket láthattuk a középkortól napjainkig. A második a hírközlés infrastruktúrájának fejlődését ismertette.

(Folytatás a 2. oldalon)

Védetté nyilvánított fűzfák

Védetté nyilvánította a celldömölki önkormányzat képviselő-testülete a Népjóléti Szolgálat területén lévő csavart fűzfákat, mivel a fák védett baglyok téli szálláshelyéül szolgálnak. A védendő városi fasorok között fellelhetjük már a Hunyadi és Sági utak sarkán lévő parkot, valamint a Wesselényi, a Kossuth és a Hunyadi utcai fákat is.

T. G.

Kiállítás a hírközlésről

(Folytatás az 1. oldalról)

A harmadik a hírközlési emlékeken megőrzött jelképeket vonultatta fel, a negyedik pedig teljes egészében bélyegképekkel idézte fel a magyar államiság fennállásának ezer évét.

Ebből az alkalomból lapunk is köszönti a Magyar Postát, annak celldömölki hivatalát, amely fontos szerepet vállal szerteágazó feladatai mellett abban is, hogy az Új Kemenesalja – mint a helyi hírközlés egyik eszköze – lehetőleg időben ott legyen minden kedves előfizetőnk kezében. **V. L.**

Kiegészítés a piaci cikkhez

A celli piac áthelyezéséről, a lomisok elköltöztetéséről írt cikkünk egyik szereplője, **Vörös István** esetleges félreértések elkerülése végett szükségesnek tartotta, hogy közöljük az alábbi kiegészítést:

„Én nem „normálisabb" vevőkről, hanem normális, vagyis új áruk iránt érdeklődő vevőkről beszéltem. Azt hiszem, abban egyetértünk, hogy a normális vevő és a normális áru iránt érdeklődő vevő merőben mást jelent."

Jól sikerült jótékonysági műsor

Az idősek javára rendezett jótékonysági műsort a Celldömölki Népjóléti Szolgálat március 29-én a Kemenesaljai Művelődési Központban. Az est fővédnöke, **Makkos István** polgármester köszöntő szavaiban örömét fejezte ki amiatt, hogy vannak, akik tudnak és akarnak is segíteni másokon. Az idősek törődésre szorulnak, ezt a szociális otthonban meg tudják nekik adni, a Celldömölki Családokért Egyesület alapítványi számlájára befizetett összeget az ő gondozásukra fordítják. **Csizmazsiáné Hubert Mária,** a Népjóléti Szolgálat igazgatója az alapítvány tevékenységét mutatta be. A három éve alakult egyesület az időseken kívül segítséget nyújt a napi gondok megoldásában a családok számára. Tapasztalják az anyagi, gyermeknevelési és együttélési problémákat, segítséget lehet és szükséges is nyújtani. A műsorral szeretnék ismételten felhívni a figyelmet ezekre a problémákra, és segítségét kérni attól, aki segíteni tud.

A műsorban meghívott és helyi előadók, csoportok szerepeltek. **Gerbert Judit,** a győri Kisfaludy Sándor Színház művésze József Attila egy versét szavalta el. Nagy sikerű koncertet adott a szintén győri illetőségű, de celldömölki kötődésű – vezetőjük **Csorba János** városunkból származik – Friends Big Band. A swing, a latin-amerikai zene és filmzenék után a Pápai Musical-stúdió lépett színpadra, amelynek vezetője, **Mészárosné Varga Veronika** szintén hazajött. A 60-as, 70-es és 80-as évek slágerei osztatlan sikert arattak. A műsor második részében helyi csoportok, a Rocky Dilly ARRC, az Ádám Jenő Zeneiskola és Művészeti Alapiskola néptánccsoportja és a Kemenesaljai Művelődési Központ mazsorettjei szórakoztatták a késő estig kitartó közönséget.

T. G.

Fotó: **Völgyi L.**

Pályázat

Pályázatot hirdet a Soltis Lajos Alternatív Színház a színházzal kapcsolatos írásművekre „Celldömölk, én és a színház" címmel. A pályázaton részt vehetnek azok a tíz esztendőnél idősebb személyek, akiknek szoros kötődésük van Celldömölkhöz. A pályázatok az alábbi kategóriákban nyújthatók be: gyermek 10-14 éves, diák 14-18 éves, ifjúsági 18-25 éves, felnőtt 25 év felett. A dolgozatok terjedelme 2-10 gépelt oldal lehet, műfaji megkötés nélkül. A díjazottak könyvajándékokat, részvételi lehetőséget a színház turnéján, a nemzetközi táborban és fesztiválon, színházbérletet kapnak jutalmul. A dolgozatok beadásának határideje április 25-e, kizárólag postai úton lehet beadni a Soltis Lajos Alternatív Színház, Celldömölk, Géfin tér 1. címre. Az elbírálás május 15-ig megtörténik. További információ kérhető a színház titkárságán.

„Hiteltelen" vízórák?

(Folytatás az 1. oldalról)

szerint ott kezdődött, amikor az eredetileg önkormányzati tulajdonban lévő lakásokat a lakók megvásárolták, de nem alakultak át társasházakká. Magyarul: nem választottak közös képviselőt, aki beszedné a vízdíjakat is. Maradt ugyanis a régi gyakorlat, vagyis a városgondnokság intézte ezeket az ügyeket (leolvasta a vízórákat és felelt a díjakért). A CellVíz Kft. minden hónapban leszámlázott egy bizonyos összeget, melyet az önkormányzat beszedett. A végén azonban kiderült: olyan lakások vízdíját is fel kellene mutatnia az önkormányzatnak, amelyek már régen magántulajdonba kerültek. Egyebek között az így kialakult 5-6 milliós hátralékkal az önkormányzat már nem tudott mit kezdeni, ezért a gond megoldása érdekében tavaly novemberben a CellVíz Kft.-vel megállapodást kötött – tudtuk meg **Baranyai Attiláné dr.** jegyzőtől. A megállapodás lényege, hogy 2001. január 1-jétől a vízszolgáltató „követeli" a díjakat. Az előbb említett közös képviselőre pedig, aki rendszeresen szedné a pénzt, azért lett volna szükség, mert a vízmérőórák hitelessége ezáltal korlátlan időre szólt volna. Azonban ezeket a házakat csupán mellékvízmérőkkel szerelték fel, ez képezte a vízdíj elszámolásának alapját. Ennek a hitelessége hat évig tart – tájékoztatott Lampért Attila. A fent említett lakásokba 1990 és 1994 között szerelték fel a mérőket, tehát néhány közülük már több éve „hiteltelenül" üzemelt.

Az ide vonatkozó jogszabály előírja: ha nincsen a lakásban hiteles vízóra, a lakók átalánydíjat kötelesek fizetni. Erről természetesen az itt élők nem tudtak, ezért is érte őket hideg zuhanyként az átalánydíjas számla. Úgy érzik, a vízmű ebből szeretne hasznot húzni, hiszen olyan vizet is ki kellene fizetniük, amit el sem használtak.

Panaszuk orvoslásáért a Vas megyei Közigazgatási Hivatal Fogyasztóvédelmi Főfelügyelőségéhez fordultak. A lakók felháborodása azért is érthető, mert február 14-én is leolvasta a vízszolgáltató az általa hiteltelennek minősített órákat, és ennek megfelelően számlázta szintén két hónapra az összeget. A CellVíz Kft. két alkalmazottja személyesen kereste fel a lakókat, hogy beszedje a pénzt, de egyikük sem említette, hogy a vízóra érvényességi ideje évek óta lejárt – mesélte felháborodva az egyik ott élő. Majd folytatta: „Miért kéne az embernek azt tudnia, hogy vízmérőjének hitelessége lejárt?" Lampért Attila ezzel kapcsolatosan elmondta: levélben, majd a KMK-ban szervezett fórumon és a helyei médiában próbálták erre felhívni a lakók figyelmét. A fenti lakó viszont tagadja, hogy levelet kaptak volna, a helyi médiát pedig senki nem köteles figyelni. És valóban, miért nem szólt akkor a vízszolgáltató két munkatársa erről, mikor személyesen szedte be a díjakat? A vízszolgáltató most új almérők felszerelését akarja elérni, a lakók szerint viszont elég lenne a régiek hitelesítése is. A lakásokban van mellékvízmérő, csak érvényességi idejük járt le. Attól még az óra jól működik. Ezt a fogyasztóvédelmi felügyelőség is alátámasztotta. A hitelesítés 1000 forintból megáll, míg Lampért Attila 25-30 ezer forintba kerülő vízmérőkről beszélt.

Az ügynek valószínűleg még közel sincs vége, hiszen idáig a lakók 30 százaléka fizetett, többségük azonban csak az óra szerint elfogyasztott összegről adta fel a csekket. **Liszt Antalné,** a fogyasztóvédelmi felügyelőség munkatársa pedig arról tájékoztatott, próbálnak egyezségre jutni a CellVíz Kft.-vel. Ennek lényege: a fővízmérőn mért összeget arányosan osztanák el a lakók között. Lampért Attila a javaslatra lapzártánkig még nem adott választ. **Tömböly Ágnes**

Megkérdeztük – válaszoltak

Szokott-e viccelődni április 1-jén?

Németh Attila: – Természetesen szoktuk egymást ugratni, például a kollégákkal. Valótlan üzeneteket adunk át, de volt már olyan is, hogy hazaküldtek a feleségemhez, persze nem igaz indokkal. Ezek a viccek nem bántóak, aki szereti a tréfát, az jót mulat rajtuk. Régebben az iskolában is szoktunk április 1-jei tréfát űzni a baráti körben, vagy éppen a tanárokat vicceltük meg. A családban a gyerekek is tréfás kedvűek, így már a reggeli ébredés után figyelni kell ezen a napon. Minden dolog kétes, lehet valós, lehet valótlan is. Ébernek kell lenni.

Németh István: – Is-is. Van, akivel lehet tréfálkozni, van, akivel nem. Nem mindenki ismeri el a vicceket. Szívesen viccelődöm a családdal, az ismerősökkel, és én is felveszem a tréfát másoktól, lehet az idősebb vagy fiatalabb is. Többnyire szóbeli tréfákkal szórakozunk, de nem készülök rá előre, a spontán helyzet hozza magával. Persze nem lehet durva vicceket elsütni, mértéktartónak kell lenni ebben is, a jó ízlés határain belül kell maradni.

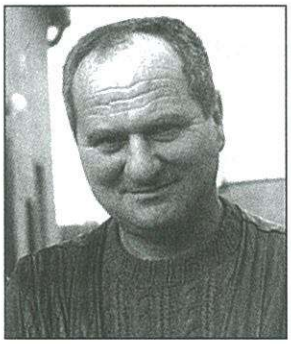

Tóth Zoltán: – Szeretem a finom vicceket, amelyek feldobják a hangulatot, és jókat kuncogunk rajtuk. A családban nem szoktunk április 1-jén viccelődni, de a munkahelyen elsütjük a tréfákat. Szakmai dolgokhoz kötjük ezeket a mondásokat, amelyeket az ért, aki félig-meddig otthon van a témában. Sokszor lehetetlen dolgokat találunk ki. Nem szoktam rá előre készülni, de néha úgy hozza a sors, hogy már reggel a rádióban elhangzanak a tréfák, és máris kedvet kap hozzá az ember. Persze vannak helyzetek, amikor nem lehet viccelődni.

Tóth Bálint: – Leginkább az iskolában a barátokkal szoktunk ilyenkor viccelődni, de nem űzünk durva tréfákat. Én sem veszem rossz néven, ha engem megtréfálnak. Néha a tanárokon is kipróbáljuk a tréfákat, persze csak annál, aki érti, a szigorúbbaknál nem szoktunk próbálkozni. Volt, hogy bekentük ragasztóval az ajtó kilincsét. Benne volt az egész osztály, de szerencsére ennek semmilyen következménye nem lett, vették a humort.

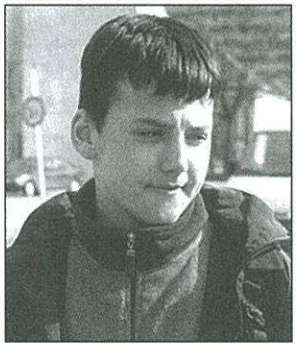

Kővári Andrea: – Mindennap viccelődünk, nálunk jó hangulat van a munkahelyen. Szeretünk együtt dolgozni, és mindhárman szeretjük a tréfát. Ha nem tréfálkoznánk, minek örülnénk. Olyan világot élünk, hogy kell a tréfa a mindennapok színesítésére. „Fal"-telefonokat adunk át egymásnak, sürgősen elküldjük egymást valahova, hasonlókat eszelünk ki. Otthon a kisfiam szokott megtréfálni, ilyenkor lelkesen ragasztgatja a cédulákat annak a hátára, aki éppen elmegy mellette.

Gaál Péter: – Szeretünk viccelődni, szoktunk is ilyenkor tréfálkozni a családban és a barátok között is. Szerencsémre olyan környezetben élek, hogy mindenki felveszi a vicceket, senki sem szokott megsértődni. Természetesen nem szoktunk durva vicceket űzni. Leginkább szóbeli tréfákat sütünk el, kezdve a hagyományos cipőfűzős vicctől az ilyenkor szokásosig, ami éppen az eszünkbe jut.

Tulok G.
Fotó: **Völgyi L.**

Osztálytalálkozó – új „műsor" a KMK-ban

Nemes vetélkedés kezdődik a celldömölki Berzsenyi Dániel Gimnáziumban egykor végzett osztályok között. A televízióbeli műsor nyomán Osztálytalálkozó címet viselő szórakoztató összecsapás első programja áprilisban lesz a Kemenesaljai Művelődési Központban. **Pálné Horváth Mária** intézményigazgató volt az ötlet gazdája, hogy a Celldömölkről elszármazottak és a városunkban élők számára az ünnepi alkalmakon kívül is lehetőséget teremtsen a találkozásra. Az elszármazottak is kifejezték szándékukat, hogy a mindenkori szíves fogadtatás viszonzásaként szeretnének valamiképpen segíteni. Ez a műsor remek alkalom arra, hogy jó programot és közvetlenebb kapcsolatot nyújtson a résztvevők és a nézők számára.

A televíziós műsor csak a címet és a formát adta, a vetélkedés és annak szereplői Celldömölkre jellemzőek. A gimnázium mindig meghatározója volt a helyi kulturális és közéletnek. Az iskolában végzettek megállják a helyüket a mindennapokban, sikereket érnek el, de közöttük is vannak olyanok, akik a tisztes munkán túl hírnévre tettek szert.

– Az évkönyvet böngészve újabb és újabb nevekre bukkantam, szinte minden évfolyamon találtam olyan nevet, aki „híressége" a városnak – mondta Pálné Horváth Mária. – Évekre lehetne ezt a sorozatot tervezni. Az első vetélkedőre rögtön igent mondtak a felkért szereplők és osztálytársaik.

Április 21-én délután 6 órakor találkozik először két osztály Heim Mercedes magánénekes művész és dr. Hajós György urológus szakorvos – az orvosok labdarúgó-válogatottjának tagja – vezetésével. Előbbiek 1983-ban, utóbbiak 1978-ban érettségiztek. A játékot a műsorvezetésben gyakorlott Kustos Evelin, reklámmarketing szakember vezeti. A zsűriben a helyi kulturális élet meghatározó személyiségei működnek közre. A műsort Pálné Horváth Mária rendezi, akinek az volt a törekvése, hogy különböző generációk és érdeklődési területek legyenek képviseltetve az esten. A vetélkedés órarend szerint zajlik majd: az osztályfőnöki, magyar-, történelemórák után fakultációként táncóra vár a versenyzőkre, majd a diáknapok hangulatát idéző záróvizsga után dől el a sorrend. A műsorban helyi és elszármazott, amatőr és profi előadók szórakoztatják a közönséget: a Pápai Musical-stúdió, a Soltis Színház művészei, a rocky, a néptánc és a társastánc képviselői. Elsődleges támogatóként a gimnázium említendő, ahol a vezetőség és a tantestület körében is szívesen fogadták az ötletet. A gazdasági szférában is támogatókra lelt a művelődési ház. Természetesen szeretettel látják a közönséget is, hiszen az estre ezer forintos áron jegyek is kaphatók lesznek. Az igazgatónő tervei szerint a folytatásra sem kell sokáig várni, ősszel és télen ismét kék-két osztályt szeretnének hívni találkozóra egymással, a barátokkal és a celli közönséggel.

T. G.

Nemzetközi dalostalálkozó Egyházashetyén

Dallal ünnepelték március 15-ét az egyházashetyeiek. A négy évvel ezelőtt megalakult Hetyei Daloskör a Múzsa Egyesület és a község önkormányzata támogatásával nemzetközi dalostalálkozót szervezett az 1848/49-es forradalom és szabadságharc 153. évfordulójára.

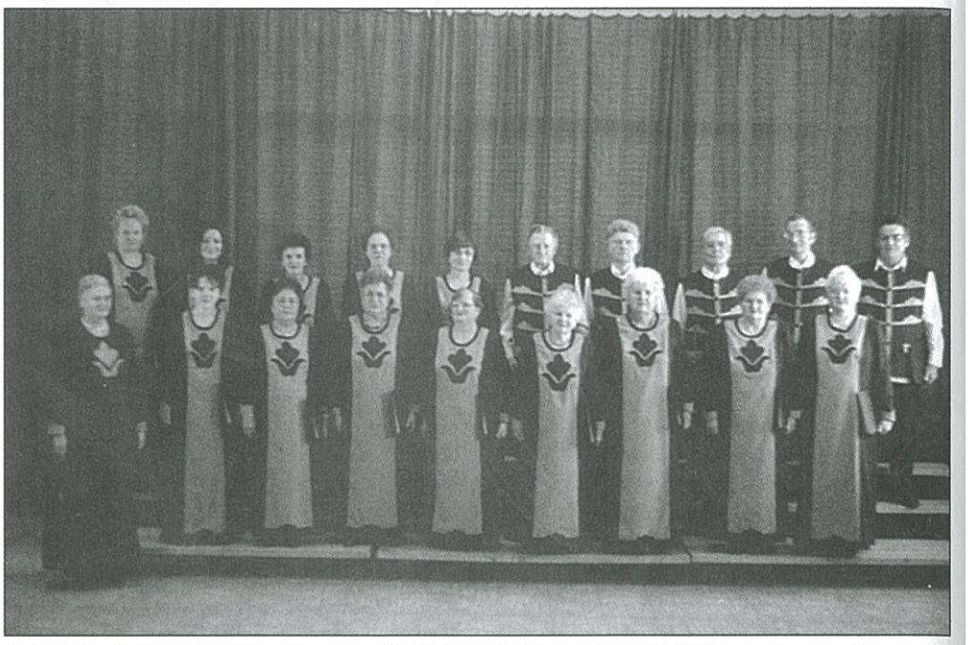

Majthényi László polgármester ünnepi beszédében érdekes aspektusból közelítette meg a 48-as ifjak szerepét, a mai ifjúságról pedig így szólt:

– Mai fiatalságunk nem a barikádokon szerez érvényt akaratának, legföljebb másoddiplomája, nyelvvizsgája megszerzésén fáradozik. Interneten keresi ösztöndíj-lehetőségeit, saját jövőjének tervezésével van elfoglalva. Szavainak hitelét, tetteinek érvényét azonban ma sem vitathatja el senki, hiszen ezek a fiatalok lesznek uniós csatlakozásunk előkészítői és megvalósítói, s feltehetően ők lesznek azok is, akik az egységes Európában őrizni fogják önazonosságunkat. Nem könnyebb a feladatuk, mint a '48-asoké...

A polgármester köszöntő szavai után a Bobai Daloskör, a Csesztregi Pávakör, a szlovéniai Hármasmalomi Népdalkör, az Ivánci Népdalkör, a Káldi Asszonykórus és a vendéglátó Hetyei Daloskör a szabadságharc dalait énekelte a kultúrotthont zsúfolásig megtöltő közönségnek. A nézők sem maradtak csupán „befogadók", a dalosokkal éneklettek. A nagy sikerű előadás végén a dalosok oklevelet és ajándékokat kaptak: a Hetyei Daloskör most megjelent kazettáját, fotókat, és Bejczi Józsefnétől minden együttes egy-egy névre címkézett kissomlyói bort „Folyékony csók" címmel.

(A felvételen a rendező Hetyei Daloskör látható. Bal oldalt Sellyei Gáborné karvezető.)

Völgyi L.

Árpádok országa

Izgalmas és rendkívül érdekes előadást hallgathattak meg Őstörténetünk új útjai címmel azok, akik március 30-án ellátogattak az Apáczai Kiadó székházába. Az Apáczai Kiadó, az Alsósági Életfa Egyesület, valamint a Kemenesaljai Trianon Társaság által meghívott előadó **prof. dr. Bakay Ernő** régész, múzeumigazgató, az MBE Nagy Lajos Király Magánegyetem magyar történeti tanszék tanszékvezető egyetemi tanára volt. A több mint kétórás rendezvényen a professzor a magyar nép eredetét boncolgatta, megkérdőjelezve finnugor nyelvrokonságunkat. Dr. Bakay Ernő arra is próbált választ adni, mi az oka annak, hogy a magyar nép nem tudott az elmúlt 1100 év alatt Európa szerves részévé válni. Ma már a DNS-vizsgálatok segítségével, melyek a népek egykori összetartozásának megállapításában óriási segítséget nyújtanak, bizonyítható, hogy a magyarság összetételének vércsoport, illetve genetikai lánca is teljesen eltér az európaiakétól. Ez inkább a szkíta sírokban talált, mumifikálódott halottakéhoz áll közelebb – állította Bakay professzor. Vagyis: azért vagyunk többek között Európa-idegenek, mert embertanilag nem ide tartozunk. Nem véletlen, hogy a hun uralkodókat mongol jellegzetességekkel ábrázolták.

dr. Bakay Ernő

A résztvevők diaképek segítségével elkalandozhattak Belső-Ázsia sztyeppéire, ahonnan őseink elindulhattak a Kárpát-medencébe. A szikes agyagos talaj egy ősi magas kultúra emlékeit rejti. Várak, paloták, erődítmények, városok, szkíta fejedelmi sírok kerültek elő az itt végzett ásatások során. – Ezek a magyar őstörténet legalapvetőbb régészeti leletei – szögezte le az előadó. Aki részletesebben kíváncsi arra, hogy Bakay Ernő milyen bizonyítékokat sorol még fel a szkíta-hun-avar rokonság mellett, a professzor Árpádok országa című könyvében részletes leírást talál a témáról.

Tömböly Á.
Fotó: **Völgyi**

Programok a szünetre

A Kemenesaljai Művelődési Központ ajánlata a tavaszi szünetre:

Április 11-én (szerdán) de. 10 órakor: Rock and roll parti a színházteremben. Fellépnek a Rocky Dilly ARRC Egyesület Celldömölk táncosai. Művészeti vezető: Koszogovits Norbert táncoktató. Belépőjegy ára: 100 Ft.

Április 12-én (csütörtökön) 10 órától: Pokémon matiné – pokémon filmek videón, pokémon matricák, kártyák, képek csereberéje, tazo-bajnokság. (Nevezni lehet: 9-10 óráig, nevezési díj: 100 Ft/fő.)

18-22 óráig. TINI DISZKÓ (alkohol- és füstmentes). DJ: Petya. Belépőjegy ára: 200 Ft. Belépés csak diákigazolvánnyal!

Április 14-én (szombaton) 10 órától: Húsvéti játszóház gyerekeknek. (Tojásfestés, húsvéti ajándéktárgyak, díszek készítése.) Vezeti: Kovács Henriett népi játszóház-vezető.

A Binder Ipari Szerkezetépítő Kft.
(Csönge, Ipari park)
keres **lakatos** és
hegesztő szakmunkásokat,
valamint
acélszerkezet-gyártásban jártas,
jó németnyelv-tudással és
számítógépes ismerettel
rendelkező mérnököt
vagy technikust.
Telefon: 95/395-000.

ÁPRILISI AKCIÓ

A CELL-VAS KFT. VAS-MŰSZAKI BOLTJÁBAN

CELLDÖMÖLK, DR. GÉFIN TÉR 5. TEL.: 95/420-015.

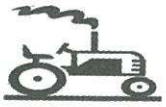

Mega kapálógép Briggs Sprint 4 LE, 4 kapatag **69 990 Ft**
KF Quantum 55 kapálógép 5,5 LE Briggs Quantum 55 motorral, 6 kapataggal **88 900 Ft**

Mega EF 3872 oldalkidobós fűnyíró 1000 W, 38 cm vágószélesség **14 200 Ft**
Elektromos szegélynyíró **3990 Ft**
Elektromos sövénynyíró 400 W, 42 cm vágóéllel, 14 mm vágásvastagság **21 000 Ft**

Füzesi I búvárszivattyú felülszűrős, 300 W, 1200 l/óra max. vízszállítás, 60 m **13 100 Ft**
Locsolótömlő 1/2" x 20 m **1290 Ft**
3/4" x 20 m **2490 Ft**
Műanyag tömlőkocsi **3490 Ft**
Locsoló szórópisztoly **1210 Ft**
Talpas kúpos locsolófej **1130 Ft**
Leszúrható forgókaros locsolófej **1690 Ft**

Hosszabbító kábel
20 m **2190 Ft**
40 m **3550 Ft**

Grillsütő kerek 45 cm, kerekekkel **4690 Ft**
Öntöttvas kerek grillsütő 35,5 cm **3190 Ft**
Üstház 18 literes bográccsal **9990 Ft**

Electrolux M100 Progressz 1300 W-os porszívó **12 900 Ft**

Zanussi ZT 162 R hűtő 157/20 l **46 990 Ft**
Zanussi ZD 19/4 kombi hűtő 225/40 l **69 500 Ft**
Zanussi ZK 20/6 R kombi hűtő 260/65 l **74 600 Ft**
Zanussi ZCF 270 fagyasztóláda 271 l **74 900 Ft**

Kellemes húsvéti ünnepeket kívánunk minden kedves vásárlónknak!

Univerzális alulétra 3x11 fokos **28 990 Ft**
Tolólétra 2x11 fokos **17 100 Ft**
Támasztólétra 13 fokos **10 900 Ft**

Olasz acéllétra 4 lépcsős **3790 Ft**
5 lépcsős **4290 Ft**
6 lépcsős **5190 Ft**
7 lépcsős **6090 Ft**

Speedy női-férfi MTB kerékpár **15 990 Ft**
Falco Flex összteleszkópos kerékpár **29 990 Ft**
Túra női 28" kerékpár **15 900 Ft**

Kerékpáralkatrészek, -köpenyek, -kiegészítők nagy választékban kaphatók üzletünkben.

FELRA-COM

Ügynöki Szolgáltató és Kereskedelmi Bt.

Tel./fax: 06-94/316-429, mobil: 06-30/273-39-81

KÖNNYŰSZERKEZETES ÉS HAGYOMÁNYOS ÉPÜLETEK KIVITELEZÉSE, FELÚJÍTÁSA!

VÁLASSZON BENNÜNKET ÉS EL FOGJA KÁPRÁZTATNI ISMERŐSEIT!

Határidők:

Könnyűszerkezetes ház **3 hónap**
Hagyományos szerkezetű ház **6 hónap**

Igény szerinti készültségi fok:

Szerkezetkész állapot: falszerkezet külső-belső burkolással, födém, tetőszerkezet, külső nyílászárók, belső válaszfalak, teljes belső gipszkarton borítás.

Félkész állapot: tetőfedés (bitumenes hullámlemez vagy cserép), kéményépítés, bádogozás.

Kulcsra kész állapot: aljzatbeton, belső hőszigetelés, járólapcsempe burkolás, víz-gáz-fűtés-villany szerelés, parketta, szőnyegpadló-terítés, külső vakolás, párkánydeszkázás, belső nyílászárók, festés-mázolás.

MINŐSÉGI MUNKA KEDVEZŐ ÁRAK!

10 ÉVES A KORONA ABC

ÁFÉSZ

Kedves vásárlóink!

Április hónapban a 3000 Ft feletti vásárlások blokkját nevének, lakcímének feltüntetésével helyezze a **BÜFÉ előtti** gyűjtőládába.

Sorsolás: május 2-án 13 órakor.

Nyeremények: *hűtőszekrény*
mikrohullámú sütő
kávéfőző
ajándékkosár
hidegtál
torta
valamint további nyereségek

Egész hónapban akciók, árubemutatók, kóstolók.

Figyelje napi reklámainkat.

Celldömölk Város Önkormányzata Képviselő-testületének 17/2001. (III. 28.) sz. rendelete

a lakások és helyiségek bérletéről szóló 30/1998. (VI. 24.) sz. rendelet módosításáról

A képviselő-testület a lakások és helyiségek bérletéről szóló rendeletét az alábbiak szerint módosítja:

1. §.

A rendelet 20. §. (1) bek. a/ pontja helyébe az alábbi rendelkezés lép: A képviselő-testület az önkormányzati lakások bérének mértékét 2001. július 1-jétől kezdődően az 1. számú melléklet szerint állapítja meg.

2. §.

(1) Ez a rendelet kihirdetése napján lép hatályba.
(2) A 8/2000. (III. 29.) számú rendelet 1. számú melléklete 2001. június 30-án hatályát veszti.

Celldömölk, 2001. március 28.

Baranyai Attiláné dr.
jegyző

Makkos István
polgármester

Celldömölk Város Önkormányzatának tulajdonában lévő bérlakások lakbérének mértéke és a dr. Géfin Lajos tér 2. sz. épület lifthasználati díja 2001. július 1-jétől

Új lakbérek 2001. július 1-jétől Ft/hó/m²

Összkomfortos lakás esetén	120
Komfortos lakás esetén	84
Kivéve: – gázkonvektoros lakások esetén	91
– Sághegyi, Április 4. u. 1-6., Horváth E. u. 19.	61
Félkomfortos lakások esetén	36
Kivéve: – Sághegyi, Hollán E. u. 19. sz. alatti lakások lakbére	29
Komfort nélküli lakások esetén	22
Kivéve: – az Április 4. u. 1-6., a Sághegyi lakások lakbére	17
Szükséglakás esetén	7

A Celldömölk, Géfin Lajos tér 2. számú épület lifthasználati díja: 100 Ft/fő/hó (családonként maximum 4 fő figyelembevételével).

Önmegvalósítás sportban, zenében

Mindig szívesen írunk lapunkban olyan személyekről, akik városunkból vagy a Kemenesaljáról származnak, és szép életpályát járnak be. Ezúttal a kenyeri származású *Németh Sándort* mutatjuk be. Ismertsége egyébként is elég széles körű, hiszen hosszú időn át élsportoló, később szövetségi kapitány volt a birkózóknál, mostanában pedig könnyűzenével is foglalkozik – nem éppen alapfokon. Beszélgetésünk apropóját az adta, hogy a közelmúltban együttesével a szülőfalujában forgatta egyik számának videoklipjét.

A most 44 éves Németh Sándor viszonylag hamar elkerült szülőfalujából, Kenyeriből, de mint mondja, életének egyik legszebb szakaszát, a gyermekéveket töltötte ott. Az általános iskola után Győrbe vitt az útja, s ottani diákként ismerkedett meg a birkózással, majd sportpályája a fővárosba, aztán külföldre vitte őt, de sohasem lett hűtlen Kenyerihez.

– Ön most zenészként, videoklipet forgatni jött Kenyeribe, de hosszú időn át a birkózás volt a szerelme, ebben a sportágban ért el tiszteletre méltó eredményeket. Hallhatnánk erről valamit?

– Mint ön is mondta, 14 éves koromban a Győri Dózsában kezdtem birkózni, ott lettem utánpótlás magyar bajnok, majd a Csepel és a BHSE következett. Körülbelül 10 évig voltam magyar válogatott szabadfogásban. Ez idő alatt mintegy 25 nagy nemzetközi versenyen vettem részt. Sportolóként megfordultam minden földrészen. Olimpiai, világ- és Európa-bajnoki helyezések jelezték akaratomat és szorgalmamat. Közben 1986-ban az akkori NSZK-ba szerződtem játékos-edzőnek. Az aktív sportolástól Atlantában búcsúztam 1996-ban.

– A birkózásnak azonban nem fordított hátat...

– Aktív sportoló koromban nem csak a sportnak éltem, közben tanultam is. 1988-ban a Magyar Testnevelési Egyetemen felsőfokú szakedzői diplomát szereztem a sportágamban, s mint ilyen, nyolc évig voltam a magyar szabadfogású birkózó válogatott vezetőedzője, majd szövetségi kapitánya. Közben felkérést kaptam egy háromrészes oktatófilm elkészítésére. A film elkészült, most fordítják idegen nyelvekre. Azóta elkészült két újabb oktatófilmem is Mágikus technikák, illetve Bajnokok arzenálja címmel. Ez utóbbiban húsz, ma is élő olimpiai, világ- és Európa-bajnok szerepel.

– Úgy tudom, jelenleg is ott van a magyar birkózósport vérkeringésében.

– Igen – és ez szakmai munkám elismerése, de egyúttal megtisztelő feladat is –, 1996 decemberétől a Testnevelési Egyetem Továbbképző Intézet levelező tagozatán edzői szakon birkózáselméletet és gyakorlatot tanítok.

– Mikor és hogyan került a zene világába?

– Lényegében még 14 éves sem voltam, amikor már a rábakecöli Meteorban doboltam. 7-8 kellemes év emléke fűz ehhez a zenekarhoz, amellyel annak idején kétszer is megnyertük a dunántúli zenekari találkozót, egy alkalommal pedig harmadikok lettünk.

– Hogyan került a mostani zenekarhoz?

Németh Sándor Tibériusz Tibor énekes (balról) és Darab István szólógitáros társaságában

– A DE-PRESSION-t én alapítottam 1996-ban. Tapasztalt, jó zenészekből áll az együttes. Énekesünknek, Tibériusz Tibornak gyönyörű, tiszta, iskolázott hangja van, Darab Istvántól igényes gitárszólókat hallhatunk, de felső fokokban szólhatok a billentyűs Körmendi Zoliról, vagy a volt Geminis Suha Kálmánról. Én dobos és szövegíró vagyok, de néhány számnak a zenéjét is én szereztem.

– Milyen zenét játszanak?

– Az érzelmes daloktól a kemény rockig minden szerepel a repertoárunkban. A lírai számok vannak túlsúlyban, általában dallamos zenét játszunk. Nemrég jelent meg egy CD-nk Mindent azért a lányért címmel. Azt tervezzük, hogy a lírai számokat verses feldolgozásban is elkészítjük akusztikusgitár-kísérettel.

– Hol szoktak fellépni?

– Nem vagyunk állandóan színen. Csak nagyrendezvényeken lépünk közönség elé. Ott voltunk tavaly nyáron a Pepsi-szigeten, a sitkei koncerten is felléptünk a nyár végén, illetve már az előző évben is. Sitkén két okból is jó volt játszani. Részint azért, mert ide egy kicsit hazajöttünk, másrészt pedig mert a legnagyobbak között léphettünk fel. Emellett többször láthattak bennünket a televízióban is.

– Mi az oka, hogy legutóbb Kenyeriben forgattak?

– A Kihalt már az utcánk című dal, aminek a szövegét és a zenéjét is én írtam, a szülőfalumról, a szülői házról, a kenyeri Kossuth utcáról szól. Ragaszkodtam hozzá, hogy ezt itt forgassuk. A zenésztársaim is megismerhették azt a helyet, amihez én annyira kötődöm, s együtt lehettem a régi barátokkal, akik a gyerekeikkel szintén szerepelnek a klipben. Örülök, hogy így döntöttem, örülök, hogy ebben a zenésztársaim is partnerek voltak. Jó volt egy kicsit itthon lenni, jó volt a gyermekkori barátokkal leülni és elbeszélgetni, együtt énekelni, jó volt a múltra visszaemlékezni. Jó volt ismét kenyerinek lenni.

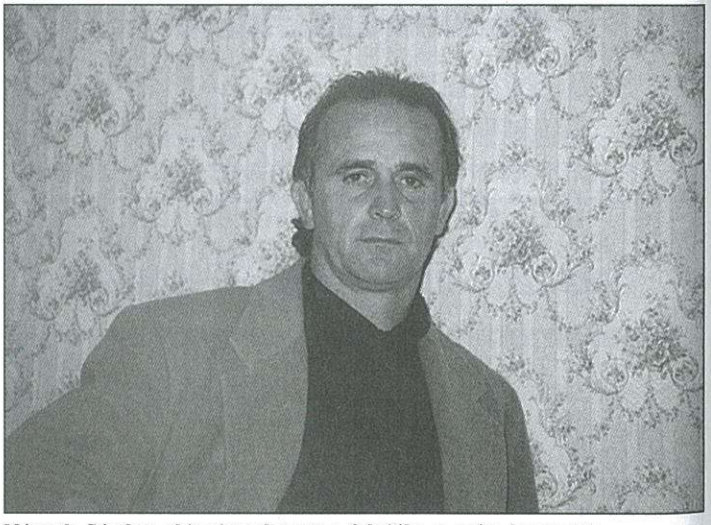

Németh Sándor, akit visszahozott a falujába a szám hangulata

Völgyi László

Krúdy

OKTATÁS-SZERVEZÉS

1071 Budapest, Bajza u. 1. III/312.
Telefon/Fax: 06 1 32-13-519
Mobil: 06 20 9156-603

FELNŐTTKÉPZÉS!

Érettségizetteknek kétéves hétvégi gyermekfelügyelő-gyógypedagógiai asszisztens szakképzés május 5-én indul Pápán államilag elismert bizonyítvánnyal.
Jelentkezés válaszborítékkal: Krúdy Bt. 1071 Budapest, Bajza u. 1. Telefon: 06/20/9156-603.

Április utolsó péntekén:
FELNŐTTKÉPZÉS!

Általános iskolai végbizonyítvánnyal Celldömölkön óvodai gyermekgondozó dajka szakképzés indul.
Jelentkezés válaszborítékkal: Krúdy Oktatás, 1071 Budapest, Bajza u. 1. Telefon: 06/1/316-6372.

Sport

Labdarúgás

Megyei I. osztály

Kemenesalja–Körmend FC-Boldizsár Trans 2:1 (2:1)

Vönöck, 150 néző, vezette: Kendik.

Kemenesalja: Lampért – Mórocz R., Huszár, Nagy A., Dénes – Mórocz T., Horváth (Szalai), Szabó, Princzes – Ruzsa, Fűzfa. *Edző:* Balhási István.

A hazai csapat több helyzetet dolgozott ki a mezőnyben jól adogató vendégcsapat ellen, és megérdemelten nyert.

Góllövők: Ruzsa, Fűzfa, ill. Gaál. – **Ifi: 0:10.**

Táplán SE–Jánosháza 4:2 (2:2)

Táplánszentkereszt, 100 néző, vezette: Babos.

Jánosháza: Zseli – Vajda J., Tóth, Szomorkovics, Horváth I. – Takács, Lenorics, Balhási (Kunos) – Pécz (Varga), Horváth R. – Barta. *Edző:* Balhási Imre.

A jánosháziak 2:0-ra vezettek, majd vesztettek.

Góllövők: Hegedűs, Horváth, Badics, Nagy (11-esből), ill. Pécz, Takács. *Kiállítva:* Vajda J. – **Ifi: 0:1.**

Megyei II. osztály

Ostffyasszonyfa–Nemeskeresztúr 5:0 (1:0)

Góllövők: Kovács (2), Szabó, Vörös A., Takács Gy.

Kenyeri–Mersevát 0:4 (0:1)

Góllövők: Gulyás (2), Mészáros, Győrvári.

Kemenesmagasi–Jákfa 2:2 (0:1)

Góllövők: Zsoldos, Pethő, ill. Csirkovics (2).

Szergény–Pecöl-Kenéz-Megyehid-HOZER 0:4 (0:1)

Góllövők: Bíró A. (2), Kiss Sz., Őri G.

Nagysimonyi–Ikervár 0:4 (0:3)

Góllövők: Mester (3), Kondor Zs.

Körzeti bajnokság

Csönge–Izsákfa 0:3 (0:1). *Góllövők:* Németh Gy. (2), Deé.

Boba–Rábasömjén 3:2 (0:2). *Góllövők:* Szabó, Porkoláb, Mógor, ill. Horváth A., Halász.

Boba–Bő 0:3 (0:2). *Góllövők:* Östör, Varga, Ferenczi.

Hosszúpereszteg–Nemeskocs 5:2 (3:0). *Góllövők:* Szalai (2), Németh G. (2), Jánosa, ill. Balhási B. (2).

Csénye–Alsóság 3:0 (2:0). *Góllövők:* Kiss (2), Németh G.

Kézilabda

Fotex KC Veszprém–CVSE-Celli Festék 15:20 (5:8)

Veszprém, 100 néző NB II-es férfi bajnoki kézilabda-mérkőzés. Vezette: Darázsi, Tucsánszki.

CVSE-Celli Festék: Dénes, Kormos (2), Németh (2), Koronczai (2/1), Lendvai (4), Bakonyi (5), Sali (2). *Csere:* Kozma (kapus), Nagy Zs., Ludvig, Cvitkovics (2), Tóth (1), Csizmazia. *Edző:* Mátés István.

Jól kezdte a mérkőzést a celli csapat, eredményesen támadtak a hatos falat védekező veszprémiek ellen, így 5:1-es vezetésre tettek szert. A Fotex ekkor változtatott védekezésén, áttért az 5+1-es védekezésre, ezáltal nehezebb lett a celldömölkiek dolga. Az első félidőben mindkét csapat keményen és eredményesen védekezett, az első félóra végén 8:5 arányú celli vezetés állt az eredményjelző táblán.

A második félidő első 10 percében kiegyenlített játék folyt a pályán, majd jött Dénes kapus és megbabonázta a veszprémieket, 4 hétméterest is hárított a CVSE kapusa. Az 52. percben 17:10 arányban vezettek a vendégek, ekkor már eldőlt a mérkőzés. Jó védekezésének és szenzációs kapusteljesítményének köszönheti 5 gólos győzelmét a celli csapat. Ifjúsági mérkőzésen 28:10 arányban a Fotex fiataljai diadalmaskodtak.

V. V.

Asztalitenisz

Budaörs–CVSE-MÁVÉP-CELL 11:7

Budaörs, NB I.B-s férfi mérkőzés.

A Budaörs ezen a napon jobb volt, és rangadót nyert. A mérkőzés kimenetelét döntően befolyásolta, hogy Hanicz lázasan játszotta végig a mérkőzéseit.

Győztek: Vimi Roland (3), Hanicz Sándor (2), Felleg Gábor (1) és a Hanicz-Felleg páros.

SZAK II.–CVSE-MÁVÉP-CELL II. 4:14

Szombathely, NB III-as férfi mérkőzés.

A vasi rangadó a celliek magabiztosan győztek, ám a szombathelyiek legjobbjával, Vajdával egyikük sem bírt.

Győztek: Ölbei Péter (3), Máthé Gyula (3), Tamás László (3), Németh Tamás (3), az Ölbei-Máthé és a Tamás-Németh páros.

– vl –

Két vereség

A CVSE U18-as labdarúgói az elmúlt két fordulóban kétszer is vesztesen hagyták el a pályát.

Veszprém–Celldömölk 6:3 (3:0). CVSE: Bera – Buzás, Sali, Csói, Fáró – Vass, Manganelli, Németh J., Szabó L. – Szomorkovics (Németh G.), Mesterházy.

Gólszerzők: Szabó L., Manganelli, Mesterházy.

Celldömölk–Keszthely 1:2 (1:0). CVSE: Bera – Fáró, Sali, Buzás, Lutter – Vass, Németh J., Manganelli, Mesterházy – Szomorkovics, Szabó L.

Gólszerző: öngól.

V. V.

Sporthétvége

Április 14., szombat:

Kézilabda:

NB II. férfi: CVSE-Celli Festék–Mischek Hungária Győr, Sportcsarnok, 18.00, ifi: 16.15.

Április 15., vasárnap:

Labdarúgás:

NB I. B.: CVSE Antók FC–Kaposvári Rákóczi, 16.30.

Megyei I. osztály: Jánosháza–Vép, 15.30. Megyei II. osztály: Szergény–Ostffyasszonyfa, Kemenesmagasi–Pecöl-Kenéz-Megyehid-HOZER, Kenyeri–Hegyfalu, Nagysimonyi–Mersevát, valamennyi 16.00.

Körzeti bajnokság: Alsóság–Hegyhát SE, Csönge–Boba, Izsákfa–Nemeskocs, valamennyi 16.00.

Jó szurkolást!

Gratulálunk Fehér Lászlónak!

A Magyar Asztalitenisz Szövetség legutóbbi közgyűlésén új elnökséget választottak. Az új, 16 tagú országos elnökség tagja lett a CVSE pingpongos múlttal rendelkező ügyvezető elnöke, **Fehér László,** aki egyúttal a nyugatmagyarországi terület képviselője is lesz a testületben.

Fehér László országos elnökségi tagsága komoly celldömölki, illetve Vas megyei sportdiplomáciai sikert jelent, amihez városunk sportszerető közönsége és valamennyi olvasónk nevében is gratulálunk.

Munkájához sok sikert kívánunk! **V.**

Búcsú Deák Jenőtől

Február 14-én rövid szenvedés után elhunyt Deák Jenő testnevelő tanár. Sok kolléga, barát és tanítvány vett tőle búcsút március 8-án Budapesten, a Farkasréti temetőben.

Jenő bácsi Erdélyben született 1919. november 2-án. 1943-ban szerzett diplomát a Magyar Testnevelési Főiskolán. Tanári pályáját Szabadkánt kezdte, Ózdon, Szeghalmon, majd Jánosházán át került Celldömölkre. 1956-ban Szeghalmon – mint a Péter András Gimnázium tanára – a Forradalmi Tanács tagjaként elégette a vörös csillagos zászlót, összeszedte a fegyvereket, és követelte az oroszok kivonulását az országból. November 4-én Kistarcsára internálták, majd súlyos fizikai és lelki megalázatatások után a Gyulai Megyei Bíróság 1 év 4 hónapi börtönbüntetésre ítélte.

1958-tól '64-ig fizikai munkás volt. Munkáját mindig becsülettel, munkatársai és elöljárói megelégedésére végezte. 1974-ben a Celldömölki 410. sz. Ipari Szakmunkásképző Intézet testnevelő tanára lett. Innen ment nyugdíjba 1980-ban.

Felesége – Éva néni, aki hosszú időn át a celli gimnázium egyik testnevelő tanára volt – és gyermekei hálás szívvel mondanak köszönetet mindazoknak, akik a temetésen részt vettek, vagy gyászukban bármi módon osztoztak.

A kollégák nevében is szeretettel emlékezik rá:

Völgyi László
testnevelő tanár

Sport

Jó kezdés után rossz lett a befejezés

REAC-CVSE-Antók FC 3-2(2-1)

Budapest, Budai II. László stadion, 200 néző. Vezette: Hajdó Attila (Filus, Fridély).

RAEC: Czene – Dinka, Gricajuk, Hungler, Máriássy – Máj, Szabó, Werle, Hajba – Koltai, Balogh. *Edző:* Híres Gábor.

Antók FC: Szép – Horváth, Csákvári, Bodor, Szöllősi – Cseke, Várszegi, Tóth, Hegyi – Marius, Szalai. *Edző:* Pintér Attila.

Jók: Máj, Szabó, Koltai, Balogh, ill. Szép, Csákvári, Bodor, Cseke, Marius.

Csere: Szalai helyett Csernák a 24., Tóth helyett Germán és Várszegi helyett Zsivóczky a szünetben, Máriássy helyett Reichenbach a 80., Balogh helyett Podhorszky a 85. percben.

Sárga lap: Bodor (visszahúzta Koltait) a 49., Hungler (feltartotta Csekét) az 51., Máriássy (Horváth visszahúzásáért) az 54., Csákvári (Koltai visszahúzásáért) a 79. percben.

Szögletarány: 4:9 (2:4)

A mérkőzés emlékezetes percei:

4. perc: Marius jobbról a kaputól 25 méterre ívelte fel az ötösre a labdát, ahol Bodor emelkedett a legmagasabbra és fejelte le a kapus elé, akin átpattant feje fölött a felső lécre, majd onnét a kapus hátára esett és becsurgott a gólvonalon túlra. **(0-1).**

19. perc: Bal oldalról Hajba lőtte kapu elé a labdát. A védők csak röviden tudtak felszabadítani és Máj a 16-osról kapásból lőtt, de a védőkről a lövés újra Máj elé került, aki egy csel után védhetetlenül kilőtte a jobb sarkot. **(1-1).**

40. perc: Kirúgás után Werle szerzett meg egy lecsorgó labdát, majd remekül szöktette az üresen maradt Baloghot, aki senkitől sem zavarva tört be a 16-oson belülre és célozta meg a bal alsó sarkot, de a kifutó Szép lábában elakadt a lövés, majd a jobbra vágódott labdára az ötösről a hálóba talpalta a labdát. **(2-1)**

48. perc: A félpályánál a bal oldalvonal mellől íveltek a 11-es környékére fel egy szabadrúgást a hazaiak. A védők közül Balogh lépett ki, de Szép vetődéssel szedte le a csatár lábáról a labdát.

60. perc: Zsivóczky 28 méterről leadott kellemetlen lövését, mely a bal alsó sarokra tartott, Czene tolta szögletre.

63. perc: Egy előre vágott labdára, Balogh faképnél hagyott védelem mellett rajtolt rá, de szerencsére Szép sem tétlenkedett, kifutva az utolsó pillanatban fejjel mentett a csatár elől.

66. perc: Cseke jobbról jó 20 méterről célozta meg a jobb alsó sarkot. Czene kapus már verve volt, de a labda elsuhant a jobb kapufa tövénél.

69. perc: Egy formás vendégtámadás után Marius közeli lövése egy védőről az alapvonalon túlra jutott.

71. perc: Zsivóczky lőtte balról a kapu előterébe a labdát, melyre Marius ugrott fel, de fejese a kapu fölé ment.

Bodor Tibor, aki ugyan nem játszott „Haladás formában", de gólja mindenesetre dicséretes

77. perc: Bal oldali Hegyi és Cseke adogatás után, Cseke középre lőtt labdáját még elfejelték Germán elől, de Marius 15 méterről magasan a bal sarokba lőtt. **(2-2).**

78. perc: Középkezdés után Koltai lépett meg az elmélázó védők között és 16-osról leadott lövése a bal alsó kapufáról vágódott az ellenkező oldalra, ahonnét Balogh ismételhetett, de Szép elvetődve lábbal tisztázott.

80. perc: A jobb oldalról Balogh ívelt az ellenkező ötös sarkára fel egy labdát, melyre Koltai érkezett, aki Bodor és Horváth fölé emelkedve a kapu bal sarkába fejelt. **(3-2).**

87. perc: Egy balról kapu elé ívelt labda átszállt a védők felett, melyre Csernák startolt, de a kaputól két lépésre belebotlott a labdába.

Kívülről nézve: Jó kezdés után a középpályás játék visszaesésének köszönhetően alábbhagyott a kezdeti lendület. Igaz, perceken keresztül a támadók képtelenek voltak a labda megtartására. Csak egy negyedóráig volt képes a celli csapat az előnytartásra, aztán két védelmi megingás és máris a REAC jutott előnyhöz. A második félidőt is celli rohamok vezették be, de képtelenek voltak elől bármit is kezdeni a labdákkal. Ehhez azonban az is hozzátartozik, hogy a szélekről képtelenek voltak átívelni a hazai védőket. Ennek ellenére sikerült az egyenlítés, sajnos azonban az sok energiába került. Úgy tűnt, hogy az utolsó tíz percre elfogyott az erő és ekkor a REAC két rutinos csatára meg-megforgatta a széleken vezetett támadásokkal a celli védelmet. A döntetlen eredmény igazságosabb lett volna.

Bíráskodás: *Hajdó Attila játékvezető nagyot tévedett, amikor Horváthot Máriássy visszarántotta a 16-oson belül, s 11-es helyett továbbot intett. Ezzel az ítélettel „belenyúlt" a mérkőzés eredményének alakulásába, sajnos az Antók FC kárára.*

Az NB I/B.
Nyugati csoport állása

1.	Haladás	9	7	1	1	18-5	22
2.	Siofók	10	6	2	2	16-10	20
3.	**Celldömölk**	**10**	**5**	**2**	**3**	**16-11**	**17**
4.	Százh.	10	3	5	2	16-12	14
5.	REAC	10	4	2	4	15-19	14
6.	Hévíz	10	3	4	3	14-13	13
7.	Pécs	10	3	3	4	15-15	12
8.	Pápa	10	3	3	4	7-14	12
9.	Kaposvár	10	2	5	3	8-8	11
10.	Nagyk.	10	2	3	5	12-19	9
11.	Marcali	9	2	2	5	12-18	8
12.	Dorog	10	1	4	5	12-17	7

További eredmények: Haladás–Nagykanizsa 3-0, Kaposvár–Marcali 0-0, Pápa–Siófok 0-0, Dorog–Pécs 0-0, Hévíz–Százhalombatta 0-0.

Az őszi szezon záró mérkőzései: Április 14. Siófok–Szombathely 18.30, Pécs–Pápa, Százhalombatta–Dorog, mindkét mérkőzés 16.30 óra. Április 15. Marcali–Hévíz 16.00, Celldömölk–Kaposvár, Nagykanizsa–REAC, mindkét mérkőzés 16.30 óra.

– tim –

Premiermérkőzés a Kaposvár ellen

Somogy megye székhelyének futballcsapatával celli csapat még nem játszott. A bajnokságban az Antók FC szereplésével ez ideig felülmúlta a valaha szebb napokat is megélt Rákóczi FC együttesét. A tabellán jelenleg a 3. helyen álló celliek hat ponttal előzik a 9. helyezett Kaposvárt. A vendégek eddig négy mérkőzést játszottak idegenben. Dorogon, Szombathelyen és Hévízen 0-0-ra végeztek, s csak Siófokon a megyei rangadón szenvedtek 3-0-ás vereséget.

Ismert, hogy a téli szünetben Nagykanizsára tartó Őze Tibor edző, végül is Kaposvárott kötött ki. Valószínű, hogy közreműködésével került a Rákóczihoz, Csík Tibor a Rocari Bucarest játékosa, volt román válogatott, aki a Steaua színeiben több Bajnokok Ligája mérkőzésen is pályára lépett, valamint Catalin Anghel, aki pedig a fekete-tengerparti Farul Constanta csapatától érkezett a somogyi csapathoz.

Reménykedünk, hogy Pintér Attila csapatának a REAC elleni vereséggel megszűnt a vesszőfutása és a vasárnapi mérkőzésen újra győzelemnek örülhetnek majd a celli nézők.

– tim –

CELLDÖMÖLK VÁROS ÖNKORMÁNYZATÁNAK HETILAPJA
ÚJ KEMENESALJA

Felelős kiadó: **MAKKOS ISTVÁN** polgármester ✧ Felelős szerkesztő: **BURKON LÁSZLÓ** Szerkesztőségvezető: **TULOK GABRIELLA** ✧ A szerkesztőbizottság tagjai: **Káldos Gyula, Kovács Nóra, Molnár Gábor, Nagy Antal, Völgyi László, † Horváth Lajos (örökös tag)** Munkatársak: **Mihók Tamás, Németh Ibolya, Sipos Nóra, Tarrósy Imre, Vass Veronika** ✧ Szerkesztőség: 9500 Celldömölk, Szentháromság tér 1. Tel.: 420-110 ✧ Nyomdai előkészítés: 2A Reklámstúdió Kft., Szombathely ✧ Nyomás: Antók Nyomda, Celldömölk ISSN 0865-1175