Könyvtár Celldömölk Dr. Gálin Lajos tér 1.

CELLDÖMÖLK VÁROS ÖNKORMÁNYZATÁNAK HETILAPJA

ÁRA: 28 FORINT

XIII. ÉVFOLYAM, 4. (250.) SZÁM • 2001. FEBRUÁR 1.

ÚJ KEMENESALJA

Németh Ibolya 3. helye

***Németh Ibolya*, a Berzsenyi Dániel Gimnázium 11.h osztályos tanulója 3. helyezést ért el a körmendi Kölcsey Ferenc Gimnázium által a magyar kultúra napja alkalmából meghirdetett irodalmi pályázatán. „A Himnusz mint nemzeti jelkép értelmezése" című pályamunka elkészítésében *Nagy Dezső* tanár segített.**

Közmeghallgatás

Közmeghallgatást tart Celldömölk Város Önkormányzata – képviselő-testületi ülés keretében – január 31-én, szerdán délután négy órai kezdettel a polgármesteri hivatal földszinti tanácskozótermében. A közmeghallgatás témája Celldömölk város 2001. évi pézügyi terve.

Tisztes helytállás asztaliteniszben

CVSE-MÁVÉPCELL–Hajdúszoboszló 5:13. Celldömölk, NB I.B-s férfi mérkőzés. Gy.: Hanicz Sándor (2), Vimi Roland (2), Felleg Tamás (1). CVSE-MÁVÉPCELL II. –Győri Vertikál 12:6. Celldömölk, NB III-as férfi mérkőzés. Gy.: Teket Attila (4), Máthé Gyula (3), Tamás László (2), Ölbei Péter (2), és az Ölbei–Máthé páros.

Ünnep az Új Kemenesalja szerkesztőségében

Kétszázötven gyertya helyett

A közelmúltban elhunyt ismert énekes a vele készült utolsó beszélgetésben úgy nyilatkozott a televízió sztárriporterének, hogy négy és fél oktáv hangterjedelméről csak kis példányszámú niemand-lapok (niemand=senki) írtak.

Elgondolkodtam a minősítésen: niemand-lapok... Egy „nagyok" által ide soroltatunk mi is. Csakhogy ezek a lapok a települések önbecsülésének kézzel fogható megnyilvánulásai. Lehet, hogy szerzőik más aspektusból közelítik meg a témát, talán jobban odafigyelnek az apró rezdülésekre is, de ugyanúgy megküzdenek magukkal és a szavakkal, mint a nagyok. Vagy talán még jobban.

A nyomtatásban megjelenő szónak kiemelt szerepe van, a sajtó kicsiben is nagy hatalom. A kisvárosban szinte mindenki ismer mindenkit. Itt nem „Nagy Józsefről" szól az írás, hanem a „nagyjóskáról", akivel másnap együtt állunk sorban kenyérért, húsért, együtt „húzzuk az igát".

A niemand-lapok általában a mindennapok kisemberéről, a két kezükkel, szakértelmükkel kenyeret keresőkről, a körülöttük zajló eseményekről, a mindennapi örömökről, gondokról, problémákról szólnak. A kis lapok a kiadóiknak nem hasznot, hanem kiadást jelentenek. Szerzőik nem nagy pénzekért, hanem általában lokálpatriotizmusból mennek újra és újra riportutakra, s tízszer is megfontolnak minden leírt szót. Megszenvednek minden egyes cikkükkel, de szívesen teszik, hogy a kis lap hétről hétre ott lehessen az Olvasó kezében, mert ha nem lenne, bizonyára hiányozna.

Az Új Kemenesalja szerkesztősége nevében köszönti az Olvasót: **Völgyi László**

Díjátadás a kultúra napján

Kinyílt a kincsesdoboz

A millennium tiszteletére írt ki irodalmi és képzőművészeti pályázatokat, történelmi kvízjátékot múlt év szeptemberében a Kemenesaljai Művelődési Központ. Az eredményeket a magyar kultúra napjához kapcsolódóan január 19-én hirdették ki.

Az egybegyűlteket **Pálné Horváth Mária,** az intézmény igazgatónője köszöntötte, aki örömét fejezte ki a beérkezett pályamunkákat illetően. Az eredményhirdetés helyszínén a falakat a képzőművészeti pályamunkákból készített kiállítás díszítette. Az igazgatónő hasonlatával élve valósá-

(Folytatás a 2. oldalon)

Nyílt nap az Idősek Otthonában

Szeretettel, gondoskodással

Nyitott ajtó napja volt január 18-án délután a Nemesdömölki utca 15. sz. alatti Idősek Otthonában. A Népjóléti Szolgálat várta az érdeklődőket. Munkatársunkat meglepő kép fogadta: 40-50 érdeklődő volt az épületben és a múló órák köz-

(Folytatás a 3. oldalon)

Az Idősek Otthona ebédlője

Történész-vendég a könyvtárban

A magyar kultúra napját ünnepelték az egybegyűltek a Kresznerics Ferenc Könyvtárban január 22-én. A könyvtár honismereti munkaközössége és a Kemenesaljai Berzsenyi Asztaltársaság által szervezett est vendége **dr. Hermann Róbert** történész volt. A történész-író A szabadságharc emlékirat-irodalma címmel tartott előadást.

Az est elején a szubjektumról beszélt az előadó. Hogy mi vonzza a történészt kutatási területéhez – egy gyermekkori olvasmány –, hogy milyen harcokat kellett megvívnia – szembeszállni a történelem-tanárnőjével – és arról,

(Folytatás a 3. oldalon)

Fotó: Völgyi L.

Dr. Hermann Róbert történész

Kinyílt a kincsesdoboz

(Folytatás az 1. oldalról)

gos kincsesdobozzá vált a terem a gyönyörű alkotásoktól. A kincsesdoboz kinyílt, s a magyar kultúra gyöngyszemeiből kapták ajándékul a megjelentek a Berzsenyi Dániel Gimnázium tanulóinak műsorát. **Németh Anna** és

Király Dóra

Mogyo-róssy Botond a népdalkincs darabjait szólaltatták meg hangszereken, **Kovács Ágnes** és **Seregély Eszter** pedig Weöres Sándor verstárából válogattak. A díjakat **Makkos István** polgármester adta át. Elmondta: reményei szerint a magyar kultúra a múltból gyökereztetve fog élni a jövőben is.

A pályázatokban résztvevők okleveleket – Nagy István művésztanár alkotását – és különböző díjakat kaptak, amelyeket az Apáczai Kiadó és Könyvterjesztő Kft., Celldömölk Város Önkormányzata, a Pauz-Westermann Könyvkiadó Kft., a Premier könyvesbolt és a Rába-Com Rt. ajánlott fel.

Eredmények (zárójelben az iskolák): Irodalmi pályázat – I. kategória: oklevél – Király Dóra (Ostffyasszonyfa); II. kategória: 1. helyezett – Varga Tímea (Gáyer), 2. helyezett – Görög Dóra (Szent Benedek), 3. helyezett – Szentpály-Juhász Noémi (Gáyer), különdíj – Sebestyén Réka (Szent Benedek), Szakács János (Ostffyasszonyfa), oklevél – Fodor Zsófia (Szent Benedek); IV. kategória: különdíj – Sinkó Andrea, oklevél – Szakosné Nováki Erzsébet.

Képzőművészeti pályázat – II. kategória: díjazottak – Dénes Lívia (Berzsenyi), Fáró László (Berzsenyi), Fehér Bálint (Eötvös), Hérincs Róbert (Gáyer), Iván Beáta (Berzsenyi), Skriba Eszter (Eötvös),

Varga Tímea

Szabó Bálint (Eötvös), Szente Eszter (Ostffyasszonyfa), Szűcs Adrián (Eötvös), Tóth Katalin (Gáyer), oklevél – Bende Judit (Berzsenyi),

Németh Anna, Mogyoróssy Botond

Bódizs László (Gáyer), Bokányi Virág (Eötvös), Dala Ferenc (Berzsenyi), Gamas Jura (Berzsenyi), Minárcsik Adrienn (Eötvös), Szakáts Dorina (Ostffyasszonyfa), Tendli Szabolcs (Ostffyasszonyfa), Velner Anna (Eötvös). III. kategória: különdíj – Rába Mónika.

Kvízjáték – I. kategória: 1. helyezett – Géczi Márk (Szent Benedek), 2. helyezett – Bincze Tamás (Jánosháza), 3. helyezett – Hantó Tamás (Berzsenyi D. Gimn.) és Perendi Péter (Jánosháza), oklevél – Kovács Nikoletta (Szent Benedek), Őri Roland (Szent Benedek), Smidéliusz Mónika (Eötvös), Szentpály-Juhász Salome (Szent Benedek), Tóth Attila (Jánosháza); II. kategória: 1. helyezett – Lenner Józsefné, 2. helyezett – Boznánszky Ágnes, 3. helyezett – Hantó Tamás, különdíj – Samu Ildikó, oklevél – Kovács Jenő és családja.

A művészetet segítő tevékenységéért oklevelet kaptak: Horváth

Fotó: Mihók T.

Lendvay Istvánné

Lászlóné, Lendvay Istvánné Samu Marianna, Skriba Zsoltné Somogyiné Pilter Éva.

A „Művészetek Mecénása" címet – a legkiemelkedőbb támogatóként – a Rába-Com Rt. nyerte el.

T. G

Hegyközségi közgyűlés

A Sághegy-Kissomlyó Hegyközség választmánya 2001. évi közgyűlését február 9-én 15 órára összehívta.

Napirendek:

1. A 2000. évi munka értékelése és a mérleg jóváhagyása. Előadó Danka Imre hegyközségi elnök. 2. Új vezetőség megválasztása.

A közgyűlés helye a Kemenesaljai Művelődési Központ. A választmány tisztelettel kéri és várja a hegyközségi tagok megjelenését.

Orgonakoncert a felújított hangszeren

Február 3-án, szombaton délután 4 órai kezdettel orgonakoncert lesz a kiscelli Szűzanya kegytemplomban. Az ünnepi hangversenyre abból az alkalomból kerül sor, hogy befejeződött a nagy orgona felújítása.

Az orgonát 1876-ban építette Mauracher Máté salzburgi orgonaépítő mester, és kezdetben a Pannonhalmi Apátságban örvendeztette meg hangjával a híveket. 1914-ben került Celldömölkre, és azóta csak kisebb-nagyobb javításokat végeztek el rajta. Az utóbbi években bebizonyosodott, hogy egy nagyobb felújítást már nem lehet elódázni. Az egyházközség képviselő-testületének kérésére és a celldömölki, valamint a Celldömölkről elszármazott hívek egyetértő örömére alapítványt hoztak létre az orgona felújítási költségének fedezésére.

A nagy orgona kicserélését csak úgy lehetett megoldani, hogy helyette beállítottak egy kisebbet, melynek újszerűsége és tiszta hangja teljes mértékben pótolta „nagy testvérének" szerepét. A munkálatok mostanra fejeződtek be. A több min tízmilliós felújítási összeg fedezte a teljesen új, szimmetrikusan kialakított levegőellátás-rendszer, az új billentyűtraktúra és az új mechanikus regisztertraktúra költségeit. Új a játszóasztal is, mely játszószekrényként funkcionál. Szűk szakmai körben adja át az orgonakészítő mester a katolikus egyház képviselőjének a felújított hangszert február 3-án.

Az első koncertet **Petrován Mária** orgonaművész adja, aki szombathelyi születésű ugyan, de erős érzelmi szálak fűzik Celldömölkhöz is. Három éven át tanított az Ádám Jenő Zeneiskolában, innen felvételizett Győrbe, orgona szakra. Mostani előadásán közreműködik még **Deák Margit Gyöngy** énekművész.

Szeretettel várják a szervezők erre az ünnepi alkalomra a város ifjúságát, zenebaráti körét és természetesen minden érdeklődőt.

Németh I.

Történész-vendég a könyvtárban

(Folytatás az 1. oldalról)

miért is nem lett filozófus. Később jöttek a konkrétabb dolgok. Másfél év története, az 1848/49-es szabadságharc egyelőre kimeríthetetlennek látszó anyagokat ad a kutatók kezébe. A dokumentumok, iratok háromszáz-négyszázezer oldalt tesznek ki, egy részük a bécsi, más részük az itthoni levéltárakban található. Az előadásban dr. Hermann Róbert a szabadságharc történetét a naplók és emlékiratok felől közelítette meg. Széchenyi István naplói közül csak az 1848-as napló teljesen ép, a többit meghúzta. Leiningen-Westerburg Károly az aradi várbörtönben dolgozta ki részletesen a katonanaplóját. Védőiratok készültek Kemény Zsigmondtól, jellemrajzok Szemere Bertalantól, a várfogságban lévők utólagos haditüveleti naplókat írtak. Jelentős emlékiratok maradtak az utókorra, csak az nem bizonyos, hogy mennyi azokban a valós elem. Másként láthatták, élhették meg az eseményeket azok résztvevői, hiszen mást tartalmaznak a különböző tollakból származó emlékiratok. Ezért nem tudhatjuk meg sohasem, hogy mi hangozhatott el Széchenyi és Görgey között 1849. augusztus 10-én, mivel mindketten mást írtak le.

Humorral fűszerezett lendületes előadást hallgathatott a közönség a vendégelőadótól. Mint a hallgatóság egyik tagja mondta: a sok információból bizonyára jónéhány feledésbe merül, de ha egynéhány felidéződik néha az emlékezetben, már megérte elmenni az előadásra.

T. G.

Az Új Kemenesalja postája

Csak a dolgukat tették!

Férjemet egy combtörést követő „rehabilitáció" után január elején saját kérésünkre szállították át a Szentgotthárdi Rehabilitációs Intézetből a celldömölki Kemenesaljai Egyesített Kórházba. Sajnos már láttuk, hogy nem számíthatunk sok jóra, ezért döntöttünk úgy, hogy legalább a közelünkben legyen, és mindennap meglátogathassuk.

Természetesen a celldömölki kórházban tudtak érkezéséről, de bennünket is meglepett az a mindenre kiterjedő figyelem és tapintat, amellyel súlyos beteg férjemet a kórház sebészeti osztályán várták. A továbbiakban is mind az orvosok, mind pedig az ápolónők részéről olyan kedvességet és törődést tapasztaltunk, amely talán egy utolsó heteit, napjait élő idős beteg embernek és hozzátartozóinak némileg megkönnyíti azt, hogy elfogadják az elfogadhatatlant, és azt érezzék, hogy mindenki mindent megtett a beteg, a hozzátartozó érdekében.

Köszönettel tartozunk ezért a Kemenesaljai Egyesített Kórház Sebészeti Osztálya vezetőjének, dr. Várnai Levente főorvos úrnak, dr. Tamásné dr. Berdál Máriának és az ott dolgozó ápolónőknek. Ők csak munkájukat végezték, de hivatástudattal.

Barbai Jánosné és családja
Celldömölk

Szeretettel, gondoskodással

(Folytatás az 1. oldalról)

ben is állandóan cserélődtek... Lapunkat a Népjóléti Szolgálat igazgatója tájékoztatta.

– Az Idősek Otthonának története régen kezdődött – mondta **Csizmaziáné Hubert Mária.** – 1991-ben kezdte munkáját a Népjóléti Szolgálat Gondozóháza Ságon. Kísérletnek indult, „eredmény lett belőle". A szándék, hogy idősek otthonát létesítsünk, már akkor szóba került – először mint a Gondozóház bővítése. Végleges elhelyezést kerestünk. Eladó volt a mai Vasvirág Szálló épülete, sajnos az ára messze túlhaladta az önkormányzat lehetőségeit. 1994-ben vásárolt egy ingatlant az önkormányzat a Sági utca 41. szám alatt, s később erre a helyre szóba került egy építkezés is, azonban egy új otthon építése sokba került volna...

– Az évek során felgyülemlett tapasztalatok és a szakmai érvek; a régi szándék, s vele szemben az anyagi korlátok – és az, hogy évek óta üres volt a Nemesdömölki utcában az épület – azt eredményezték, hogy itt létesült az Idősek Otthona. Az átalakítás tervezője **Baranyai Dezső** építész; az egy fő- és több alvállalkozó kivitelező munkáját a polgármesteri hivatal műszaki osztálya felügyelte. Amikor a szakmai igényeknek megfelelő épületbelső elkészült, azonos szempontok alapján kezdtük meg a berendezését – karfás székek, magas heverők, küszöb nélküli ajtók, csakhogy a legegyszerűbbeket említsem.

– Itt tartunk most. Intézményünk orvosa **dr. Nagy János.** Tavaly októberben pályázat útján választottuk ki a három műszakos ápológárdát, 6 főt és a vezetőjüket, **Borsos Péternét.** Valamennyien tapasztalatokkal rendelkező szakemberek. Munkájukat segítik a műszakos karbantartók és takarítók. Az étkeztetést az Idősek 1. sz. Klubja (a református templom mellett) konyhájáról oldjuk meg. Tálalókonyhánk mellett van az ízlésesen berendezett ebédlő, s az emeleten a lakók számára közvetlenül rendelkezésre álló konyhát is berendeztünk. A két szint közötti közlekedést lift segíti. Az ágyneműk mosását a bölcsőde mosodájában végezzük.

– Az „L"-alakú épülethez hasonló telek járul. Szeretnénk a környezetet, az udvart füvesítéssel, díszbokrokkal, egy-két gyümölcsfával, s kis kerti tavacskával, bútorokkal szépíteni. Szakemberekre lenne szükségünk, segítő kezekre, szponzorokra, hogy otthonossá tegyék az épületet és környékét. A Celldömölki Családokért Alapítványnak számos támogatója van. Így tehettünk szert fizioterápiás gépre, a közös helyiségek miliőjének kialakítására is. A támogatóknak ezúton szeretném megköszönni adományaikat, segítségüket - felsorolni őket kevés a hely -, s kérem az említettekhez további támogatók jelentkezését!

– A segítségre szoruló idős lakóinknak végleges otthont kínálunk 2 egyszemélyes és 9 kétszemélyes, zuhanyozóval, mosdóval és WC-vel ellátott lakószobákban. (Az emelt szintű szolgáltatásra vonatkozó anyagi feltételek az Új Kemenesalja 2001. január 18-i számának 6. oldalán olvashatóak – A szerk.) A mai Nyitott ajtó napjának célja: leendő lakóink összeismertetése, hozzátartozóik tájékoztatása. Lakóink száma – a jelentkezések alapján – eddig 12 fő.

Mihók Tamás
Fotó: **Mihók T.**

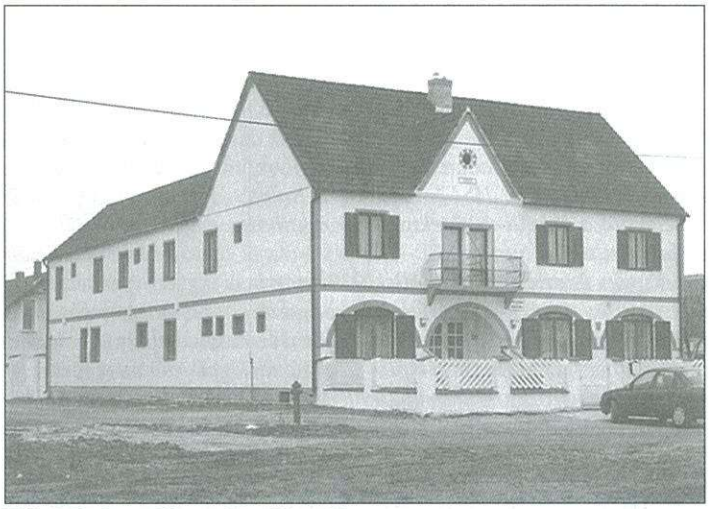

Idősek Otthona, Nemesdömölki u. 15.

Az Idősek Otthona ebédlője a tálalókonyha felőli oldalon

A GULAG rabja volt...

Részletek *Rózsás János*, nagykanizsai lakos Gulag lexikon című munkájából (Püski Kiadó Kft. Budapest, 2000):

A bírói szervek koholt vádak alapján folytatták le a koncepciós pereket, az államügyész utasításait követve. Az életszerűség, a hitelesség látszatát keltve minden úgynevezett „összeesküvő" vagy „kártevő" csoportból – a megszerkesztett forgatókönyv szerint – találomra kiválasztott „főkolomposokat" halálra ítélték. A börtönök párnázott ajtajú pincéiben lőtték tarkón az ártatlan embereket.

A rabok millióinak adminisztratív nyilvántartása, a munkaterületekre történő elosztása és átcsoportosítása, az elpusztultak utánpótlása a börtönök és gyűjtőtáborok zsúfolt celláiból – hatalmas szervezet működtetését tette szükségessé. A közel negyvenezer kényszermunkatábor igazgatását a moszkvai állambiztonsági szervek központi épületéből, a Lubjanka-téri palotából intézték. Ezen 1934 júliusában felállított intézmény nevének betűrövidítése Gulag volt – magyarul: Lágerek Állami Főhatósága.

Téves szóhasználat az, de már átment a köztudatba, amikor azt mondják: a gulágokon raboskodott. Egy gulag volt, a lágerek állami főhatósága Moszkvában, és ennek a gulagnak a kényszermunkatáboraiban sínylődtek a rabok, egy időben legalább 10-12 millióan, a Kolafélszigettől a Kurilli-szigetekig, és Vorkutától a Kaukázusig...

...Kováts László (Celldömölk, 1929. március 15., Róka Anna) – Iskolai tanuló volt, amikor szülővárosában összeesküvés vádjával letartóztatták. Így emlékezik vissza: – „...1946 tavaszán találtam egy Mauser-puskát. Mint 17 éves fiatalember, néha kijártam a mezőre lövöldözni, vadászni. Feljelentés folytán házkutatást tartottak nálunk 1946. május 12-én, és a fegyvert megtalálták. Letartóztattak és bevittek a celldömölki politikai rendőrségre. Még aznap két barátomat, volt osztálytársaimat is letartóztatták. Délután egy általam ismeretlen fiatalembert is behoztak a szomszéd községből. Mindannyiunkat fegyveres összeesküvéssel vádoltak. Miután kétnapi verés után sem ismertük el a vádat, május 16-án átadtak mind a négyünket a szovjet hatóságoknak. Ők Győrbe, pincebörtönbe vittek minket, és ott folytatták a vallatást. Vizes helyiségben tartottak mindannyiunkat, napokig se leülni, se lefeküdni nem tudtunk. Meg is lett az eredménye: a teljes kimerültség állapotába jutottunk. A kihallgatás során elaludtunk a fotelben, és csak fejbólintásra jutotta az erőnkből. Ezek után Budapestre, a Conti utcába, a katonai fegyházba kerültünk. 1946. június 28-án kezdődött meg a tárgyalás. A Szovjet Hadsereg Budapesti Helyőrségének katonai törvényszéke előtt álltunk. Ismertették a vádakat, mely ellen mi tiltakoztunk: – Olyan kimerültek voltunk a kihallgatások során, hogy nem is értettük, mit írunk alá! Ezt másnap, június 29-én a tárgyaláson el is mondtuk, de a hadbíró kijelentette: – Késő! Itt tárgyalás és ítélethozatal történik! – A 17 éves Németh Imrét golyó általi halálra, a 18 éves Hetényi Józsefet, a 26 éves Horváth Jenőt és engem, mint 17 éveset, egyenkint 10-10 évi javító-nevelő munkatáborban letöltendő szabadságvesztésre ítéltek. Németh Imrének azt mondták, hogy megírhatja kegyelmi kérvényét Sztálinhoz. De őt soha többé nem láttuk, nem tudjuk mi lett a sorsa..."

A lembergi börtön után Knyázspogoszty, Atesz és Uhta lágereiben sínylődött. 1955. augusztus 25-én térhetett haza Magyarországra. Az 52065 tábori postaszámú Szovjet Katonai Alakulat haditörvényszéke 1989. június 10-én bűncselekmény hiányában rehabilitálta. Az erről szóló orosz nyelvű Igazolást a magyar Igazságügyi Minisztérium Katonai Főosztálya Klgs. 68/1989. szám alatt 1989. augusztus 14-én küldte meg a számára..."

Kováts László – ukrán barátai között – 1955-ben

Eddig az idézet a Gulag lexikon című munkából. Rózsás János a saját elfogását, elítéltetését és raboskodását a Szabad Tér Kiadó gondozásában, 1989-ben megjelent Keserű ifjúság című kétkötetes műben írta le, amelyhez Gulag-os rabtársa, Aleszandr Szolzsenyicin írt rendhagyó előszót.

Mihók Tamás

Kováts László: Nem tudom, ki volt a „jóakaróm"

– 1946-ban, 17 éves korában tartóztatták le Kováts Laci bácsit fegyveres összeesküvés vádjával. Mi a valóság, hogyan kezdődött a kilenc és fél éves megpróbáltatása?

– A Ság hegyi iparvágányon álltak elhagyott vagonok, ott és a mostani téglagyári tó környékén találtunk a barátaimmal fegyvereket, puskákat. Mint a rossz gyerekek, természetesen mi is kísértésbe estünk, és kipróbáltuk azokat. Nyulakra, kisebb állatokra vadásztunk a határban, és célba lőttünk. 15-18 évesek voltunk. Egyik alkalommal az öcsém összeszólalkozott valamelyik társunkkal, összeverekedtek. A fiú akkor azt mondta: „Megálljatok, már várnak benneteket a rendőrök!" Lehet, hogy ő jelentett fel minket, de lehet, hogy nem. Máig sem tudom, hogy ki volt a „jóakaróm".

– Hogyan zajlott a letartóztatás?

– A Hunyadi utcai lakásba jöttek értünk a rendőrök. Házkutatást tartottak, de én önként odaadtam a puskát, amit a fészerben tartottam. Bevittek a rendőrségre, ott tudtam meg, hogy három társamat és engem fegyveres összeesküvéssel vádolnak, bár másokat is letartóztattak. Megvertek minket a vallatás során, de nem félholtra, ahogy azt később állítólag beszélték.

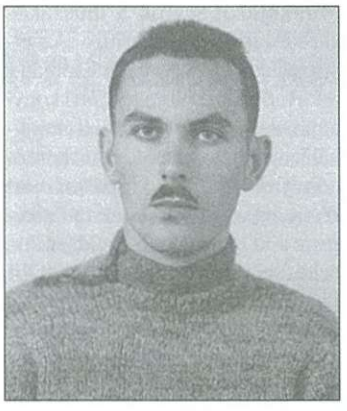

Portré 1955-ből

– Mi történt a győri, budapesti tárgyalások és az ítélet kimondása után?

Kováts László ma

– Budapesten marhavagonokba zártak minket, hogy így vigyenek az oroszországi javító-nevelő munkatáborba. Minden kocsit szögesdróttal három részre osztottak. Középen voltak az őrök. Az orosz politikai foglyok kiharcolták maguknak a jobb helyeket, voltak, akik összejátszottak az őrökkel. Már nem emlékszem pontosan, de legalább egy hétig tartott a vonatút. Az első állomás Lemberg volt. Egy idő után itt szétosztottak minket. Az ismerősök még véletlenül sem maradhattak együtt. Engem újra bevagoníroztak. Északra vittek, Uhtába. Láttam az északi fényt is. (Uhta Moszkvától ÉK-re, az északi Uráltól nyugatra, az Izsma partján található – A szerk.)

– Mi volt a feladatuk a lágerben?

– Erdőirtáson kellett dolgoznunk. A téli hidegben nem fáztunk, melegnek mondható vattaruhát kaptunk. Viszont a munka nagyon kemény volt. Mindennap-

(Folytatás az 5. oldalon)

(Folytatás a 4. oldalról)

ra megszabták, hogy hány köbméter fát kell kitermelnünk.

– Laci bácsi tehetségének köszönhetően kíméletes bánásmódban részesült...

– Én mindig szerettem rajzolni. A táborban is, ha volt rá lehetőségem, képeket készítettem. Úgy a hetedik-nyolcadik tábori évemben az egyik nacsalnyiknak megtetszett, ahogy rajzolok, és kiemelt a munkások közül. Kezdetben az őrök portréit készítettem el. Ők szereztek nekem szenet, grafitot, sőt még festéket is. Volt úgy, hogy kivittek a családjukhoz, hogy a feleséget, a gyerekeket is fessem le. Mindezért cserébe rendes ételt kaptam, mert amúgy az ellátás rettenetes volt.

– A kilenc és fél év orosz fogság alatt sikerült valaha kapcsolatba lépnie a családjával?

– Egy kárpátaljai lágertársamon keresztül három-négy év után sikerült először életjelet adnom magamról a szüleimnek. A velem együtt letartóztatottakról viszont lehetetlen volt bármit is megtudnom.

– 1953-tól, Sztálin halála után enyhült a szigor a lágerekben. Laci bácsi ugyan nem szabadulhatott, de a szabadban dolgozhatott. Pénzt gyűjtött, és várta a büntetés közelgő leteltét...

– Itthon asztalos jövőt terveztem, mert édesapám is asztalos volt. A szakmabeli jártasságomat a „szabadban" kamatoztattam. Egy asztalosmester mellett segítettem. Spóroltam a vonatjegyre, ha egyszer majd hazajutok. Egy felvidéki magyar házaspár javasolta, hogy kérelmezzem büntetésem megrövidítését. 1955 májusában, tíz helyett kilenc és fél év fogság után szabadultam. 1955. augusztus 7-én hagytam ott az állásomat. Egy uhtai fuvaros vitt el a településtől

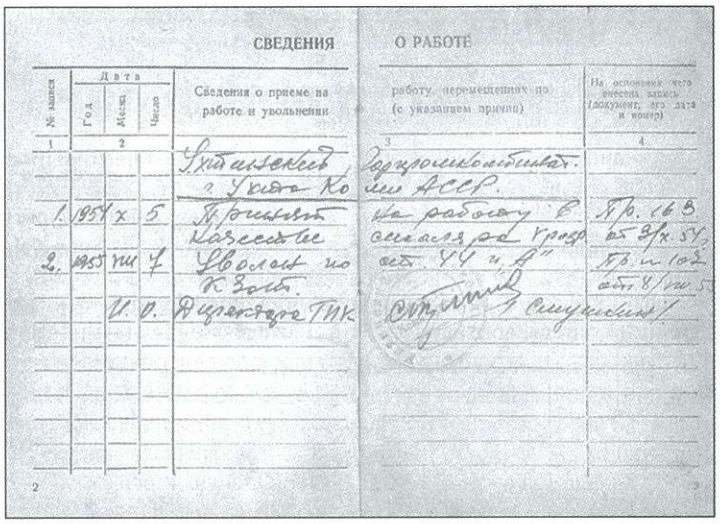

СВЕДЕНИЯ				О РАБОТЕ	
№ записи	Дата: Год	Месяц	Число	Сведения о приеме на работе и увольнении	работу, перемещениях по (с указанием причин)	На основании чего внесена запись (документ, его дата и номер)
1	2				3	4
				Ухтаизвестняк, г. Ухта Коми АССР.		
1.	1954	x	5	Принят	На работу в	Пр. 16 В
				Назначен	сплавщ. 2 разр.	от 3/x.54 г.
2.	1955	VIII	7	Уволен по	ст. 44 п. 8"	Пр. № 102
				К Зоб.		от 8/VIII 5
		И. о.		Директора ТИК	Сплавщик	

Munkatábori munkakönyv különböző bejegyzésekkel

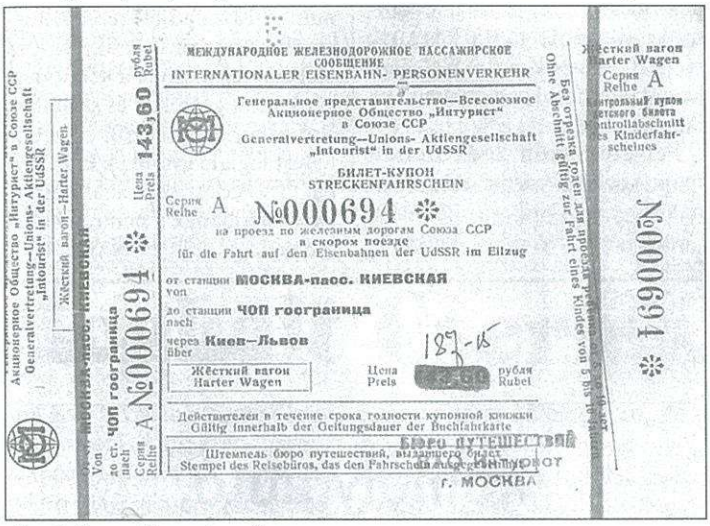

МЕЖДУНАРОДНОЕ ЖЕЛЕЗНОДОРОЖНОЕ ПАССАЖИРСКОЕ СООБЩЕНИЕ
INTERNATIONALER EISENBAHN- PERSONENVERKEHR

Генеральное представительство—Всесоюзное Акционерное Общество „Интурист" в Союзе ССР
Generalvertretung—Unions- Aktiengesellschaft „Intourist" in der UdSSR

БИЛЕТ-КУПОН
STRECKENFAHRSCHEIN

Серия Reihe A №000694

на проезд по железным дорогам Союза ССР в скором поезде
für die Fahrt auf den Eisenbahnen der UdSSR im Eilzug

от станции МОСКВА-пасс. КИЕВСКАЯ
von
до станции ЧОП госграница
nach
через Киев—Львов
über

Жёсткий вагон Harter Wagen

Цена Preis 143,60 рубля Rubel

Действителен в течение срока годности купонной книжки
Gültig innerhalb der Geltungsdauer der Buchfahrkarte

Штемпель бюро путешествий, выдавшего билет
Stempel des Reisebüros, das den Fahrschein ausgegeben hat

БЮРО ПУТЕШЕСТВИЙ
ИНТУРИСТ
г. МОСКВА

Акционерное Общество „Интурист" в Союзе ССР
Generalvertretung—Unions- Aktiengesellschaft „Intourist" in der UdSSR

Жёсткий вагон—Harter Wagen

Серия Reihe A №000694

Цена Preis 143,60 рубля Rubel

Жёсткий вагон Harter Wagen

Серия Reihe A

Контрольный купон детского билета
Kontrollabschnitt des Kinderfahrscheines

Без отрезка годен для проезда ребенка в возрасте до 5 лет
Ohne Abschnitt gültig zur Fahrt eines Kindes von 5 bis 10 Jahren

№000694

„Szovjet" vonatjegy a hazaútra...

távol fekvő állomásra. Jellemző az orosz viszonyokra, hogy úgy ugrált a kocsi az úton, hogy folyamatosan bevertem a fejem az autó tetejébe. Moszkvából augusztus 23-án indultam vonattal. Záhonynál érkeztem Magyarországra augusztus 25-én. Budapesttől Celldömölkig már nem futotta jegyre, ezért a kalauz rejtegetett.

– Huszonhat éves volt Laci bácsi, amikor hazaérkezett. Hogyan sikerült visszailleszkedni a hétköznapokba?

– Amikor hazajöttem, törtem a magyart. Sokan nem is akarták elhinni, hogy magyar az anyanyelvem. Oroszul gondolkodtam, és magamban fordítottam át mindent magyarra. A kezdeti nehézségek után Rács Reich Imre festőnél lettem szobafestő-mázoló tanuló, majd segéd. Sok aprólékos munkát bízott rám a mester. Dolgoztam templomokban freskórestauráláson, osztálytablókat is készítettem. 1948-ban rövidített idő alatt kaptam meg a szakmunkás-bizonyítványomat. 1963-tól vállalkozó lettem. Időközben megnősültem, Farkas Irént vettem el feleségül. Két fiúnk született, ikrek. A feleségem nagyon korán meghalt. Újra megnősültem, és jelenleg is Olrik Erzsébettel élünk. Négy unokánk van.

– Mai szemmel hogyan néz vissza az életéből, ifjúságából elrabolt kilenc és fél évre?

– Én voltam a tettes. Magam kerestem magamnak a bajt olyan értelemben, hogy politikailag ilyen kritikus helyzetben sosem szabad fegyvert használni, sosem szabad a sorsot megkísérteni. Nem haragszom senkire, nem gyűlölködöm. Megbékéltem a sorsommal. **Kovács Nóra**

Sághy András országos presbitériumi tag lett

Országos presbitériumi taggá választották *Sághy András* evangélikus lelkészt. A magyarországi evangélikus egyházon belül ez a legfelsőbb döntéselőkészítő és – meghatározott hatáskörben – döntéshozó szerv, melynek huszonöt tagja van.

A D. Szebik Imre elnök-püspök vezetése alatt működő grémiumban 12 presbiter (hat lelkész és hat világi küldött) képviseli a gyülekezeteket, valamint hárman a különböző evangélikus intézményeket. Ebbe a testületbe választották be Sághy Andrást, aki így négy egyházkormányzati szint tagja lett egyszerre: gyülekezeti, egyházmegyei, egyházkerületi és országos egyházi. Ebből az alkalomból kérdeztük meg tőle:

– Hogyan értékeli megválasztását?

– Ez a mi, evangélikus egyházunkban nem rangot és méltóságot, hanem odaadó, hűséges szolgálatot jelent. Olyan nagy múltú eklézsiában, mint a celldömölki evangélikus egyház gyülekezete, bevett szokás, elvárás és tisztes kötelesség volt évszázadokon keresztül, hogy az eklézsia kerítésein kívül végzett munkájukkal a lelkészek szép tisztességet szerezzenek gyülekezetüknek úgy is, mint képviselő, országgyűlési tag, úgy is, mint Erlangenből hazatérő stipendiás segédlelkész, úgy is, mint püspök, Tudományos Akadémiai tag, és úgy is, mint esperes vagy országos presbitériumi tag.

Felvételünkön középen Sághy András

– Miben látja lelkész úr megválasztásának jelentőségét?

– Egy korszak lezárult, egy új időszak nyílik meg ezzel egyházunk életében is. Az „i" betűre pont került, az evangélikus egyházban a rendszerváltás ezennel beteljesült. Egymástól ezután több odafigyelést, odaadást és szeretetet várunk. Istentől pedig lelki megújulást, hitet és reménységet kérünk. **Németh I.**

Csak a sajtó érdeklődött

Röplaposztó munkáspárti demonstráció

Az elmúlt héten országos akciót hirdetett a Munkáspárt. Az utcára szólította aktivistáit, akik kórházak, gyógyszertárak és egyéb egészségügyi intézmények előtt a párt egészségügyről kialakított véleményére igyekeztek ráirányítani a figyelmet.

Celldömölkön a hétfői napon a Szent Márton patika előtt **Maszlov Péter,** a Munkáspárt Vas megyei elnöke és **Soós Zoltán** sajtószóvivő lapunknak elmondta, hogy demonstrációjukkal az egészségügy tarthatatlan helyzetére szándékoznak felhívni a figyelmet. Ellene vannak az egészségügy privatizálásának, s azt akarják, hogy az állam legyen a gazdája az egészségügynek. Lényegesen nagyobb anyagi ráfordítással emelni kell az ellátás színvonalát, és rendezni kell a minimálbér emelésével összetolódott bértáblát – hangoztatták egyebek mellett.

Soós Zoltán kérdésünkre elmondta, hogy a demonstrációról a celldömölki aktivistákat és az egészségügyi intézményeket értesítették. Tudják, hogy mindenki félti az állását, ezért nagygyűlésre nem is gondoltak.

Végül is a helyi televízió és sajtó részéről nyilvánult meg érdeklődés. A szervezők a médiumoknak adott nyilatkozatok mellett röplapok osztásával igyekeztek eljuttatni véleményüket a lakossághoz.

Felvételünkön Soós Zoltán nyilatkozik a városi televíziónak.

Völgyi L.

Az első előadás

Február 3-án 18 órakor lesz az a bemutató, melyet a celldömölki balettcipős ifjak adnak a Kemenesaljai Művelődési Központban.

Kevesen tudják, hogy létezik Celldömölkön egy kis csoport, akik szeptemberben találkoztak először, mint leendő balett-táncosok. **Kozma Béla** oktató szervezte meg a kis csapatot, elsősorban 10-11 éves gyermekekből. Hetente kétszer találkoztak az ifjoncok oktatójukkal, aki klasszikus és jazzbalettet is tanít. A budapesti Balettintézetben végzett balettmester kezei közül olyan tanítványok kerültek ki, akik országos, sőt Európa-bajnokságot is nyertek már. Ezen az előadáson is részt vesznek azok a felnőtt korú, egykori tanítványok, akik ma már a Pécsi Balettben táncolnak, illetve a Táncművészeti Főiskolán tanulnak. Kozma Béla reméli, hogy első bemutatkozásuk sikeres lesz, elégedettek lesznek a két hónapja oktatott gyerekek és szüleik is. Szeretné, ha a nézők soraiban helyet foglaló gyerekek közül néhányan kedvet kapnának, és bekapcsolódnának a nemrég indult munkába.

N. I.

MÁVÉPCELL KFT
9500 Celldömölk, Nagy S. tér 14.
Tel./Fax: 95/420-026
95/420-571
94/330-732
Vasuti: 07/62-86
E-mail: mavep@elender.hu

A MÁVÉPCELL KFT. FELVÉTELT HIRDET
- **villanyszerelő**
- **vízvezetékszerelő**
- **központifűtés-szerelő**
- **kőműves**
- **gépkezelő**
- **lakatos**
- **pályamunkás**
- **segédmunkás munkakörökbe.**

Munkásszállítást, munkaruhát, étkezési hozzájárulást, kiküldetést biztosítunk.

KERESETI LEHETŐSÉG:
50.00-80.000 Ft/hó munkakörtől függően.

ALKALMAZÁSI FELTÉTEL:
MÁV ÜZEMORVOSI ALKALMASSÁG.

JELENTKEZÉS:
2001. február 5-én és 12-én 9.00 órakor
CELLDÖMÖLK, NAGY S. TÉR 14.
I. EMELETI TÁRGYALÓTEREM

ÉRDEKLŐDNI: 95/420-026, 95/420-571

RENAULT thalia

Komoly autó, könnyed ár.

Újdonság! Renault Thalia. 510 literes csomagtér, dupla légzsák, 5 fejtámla, SRP biztonsági rendszer, szervokormány, elektromos ablakemelők és tükrök, központi zár. 1.4-es, 75 lóerős, és 1.4-es, 16 szelepes, 98 lóerős motorok. Most kedvező finanszírozási, használtautó visszavételi ajánlatokkal és január 13–31-ig tesztvezetéssel is várjuk márkakereskedésünkben! www.renault.hu

A részletekről és feltételekről, kérjük, érdeklődjön márkakereskedésünkben!

Molnár & Molnár Kft.
9500 Celldömölk, Tó u. 2. Tel./fax: 95/422-302
9600 Sárvár, Hunyadi u. 13.
Tel./fax: 95/326-302 tel.: 30/9979-170 (7-22 óráig hívható)

Népszámlálás

FA - GYULA
☎ 95/420-543
Tűzifa akció!
Fűrészelt akácfa kugli 900 Ft/q helyett 840 Ft/q
Laminált bútorlap szabás 250 Ft/m² – Egyedi bútergyártást vállalunk
Telephely: Celldömölk–Izsákfa, Bokodpuszta

Mit kell tudni a lakás- és népesség-összeírásról?

Tisztelt Olvasónk!

Február 1-jén kezdődik és február 21-ig tart a hazánkban a harmadik évezred első lakás- és népesség-összeírása, a

népszámlálás.

Miért fontos a népszámlálás? Mert egyedül ez a teljes körű statisztikai összeírás mondja meg, hogy hányan vagyunk, milyen lakásokban és hogyan élünk, milyen munkát végzünk. Az adatokból megtudhatjuk azt is, hogy milyen a helyzetünk más országokhoz képest. A világ legtöbb országában rendszeresen, 5-10 évenként tartanak népszámlálásokat. Nálunk az elsőt 1870-ben végezték, a mostani pedig a tizennegyedik. A népszámlálás megtartásáról az Országgyűlés határozott, és törvény írja elő.

Mire irányulnak a népszámlálási kérdések? Februárban több mint negyvenezer jól felkészített számlálóbiztos járja az országot, és minden lakásba bekopogtat. Először a lakásról kérdeznek adatokat, például: mikor épült, mekkora az alapterülete, hogyan fűtenek. Ezt követően minden ott lakóról egy-egy Személyi kérdőívet töltenek ki, többek között arról, hogy jár-e iskolába, milyen a végzettsége, jelenleg dolgozik-e vagy éppen munkát keres. Ezeknek a kérdéseknek a megválaszolása mindenki számára kötelező. Lesz azonban néhány kérdés – mint a vallás, az anyanyelv, a nemzetiség, illetve a fogyatékosság –, amelyre az adatszolgáltatás önkéntes. Mivel ezek is jelentős és aktuális társadalmi kérdések, fontos, hogy minél többen válaszoljanak rájuk.

Hogyan biztosítják az adatok védelmét? A kérdőíveken nem szerepel az összeírt személyek neve. A népszámlás célja ugyanis nem az, hogy az egyének gazdasági, társadalmi körülményeit vegye nyilvántartásba, hanem az, hogy teljes körű országos és területi statisztikák alapjául szolgáljon. Az Ön által megadott adatok titkos kezelését, az adatok védelmét a statisztikai törvény és az adatvédelmi törvény garantálja. Az adatösszeírásra jogosult számlálóbiztosok megbízatásuk átvételekor kötelezvényt írnak alá, hogy az adatokat bizalmasan kezelik. Az adatfelvételre vonatkozó jogosultságukat a területileg illetékes jegyző pecsétjével hitelesített, sorszámmal ellátott igazolványukkal bizonyítják, amely a személyi igazolvánnyal együtt érvényes. Az adatgyűjtés bevalláson alapul, a számlálóbiztosok az adatok valódiságának ellenőrzésére nem kérhetnek okmányokat. A kérdőívet Önnek is módjában áll kitölteni, ám a számlálóbiztosok segítségével, rutinjukkal ez gyorsabb, könnyebb lehet.

Mi az Ön feladata a népszámlálás során? A népszámlálás három hete alatt közel négymillió lakás és lakóik adatait kell a számlálóbiztosoknak összegyűjteniük. Ezért kérjük Önt, fogadja őket bizalommal, és pontos adatszolgáltatással könnyítse meg a munkájukat. Szükség esetén a távol levők adatait a lakásban lakók közül bárki bemondhatja. Jóllehet a számlálóbiztosok nem kérnek dokumentumokat, Ön segítségül előveheti ezeket, hogy pontos válaszokat adhasson olyan kérdésekre, mint például a lakás jellemzői vagy az iskolai végzettség adatai.

A népszámlálás csak akkor lehet sikeres, ha valamennyien részt veszünk benne. A népszámlálás közös ügyünk, mindenki számít!

Kérdéseire a Központi Statiszikai Hivatal ingyenes hívható zöld számán kaphat szakszerű válaszokat, felvilágosítást: 06-80-202-690.

Központi Statisztikai Hivatal

Meghalt Csermák József

69 éves korában elhunyt Csermák József, az 1952-es olimpia kalapácsvető olimpiai bajnoka, egykori világcsúcstartó. Temetése január 22-én volt a tapolcai temetőben.

Csermák József 1932. február 14-én született Szencen, Nyitra vármegyében. Kovácsmester édesapja korán meghalt, özvegy édesanyja nevelte testvérével. 1945-ben (!) kőfejtő lett a nemesgulácsi kőbányában. Dr. Papp Pál tapolcai körorvos – egykori atléta – felismerte tehetségét, edzésre fogta a fiút, és 1948-ban állást szerzett neki a vasútnál. Később a celldömölki fűtőházban tanulta a géplakatos mesterséget és szakmát szerzett. 1951-ben kalapácsvetésben országos ifjúsági bajnokságot nyert és bekerült az olimpiai keretbe. Helsinkiben a döntőben a világon elsőként túldobta a bűvösnek tartott 60 métert és 60 méter 34 centiméteres világcsúccsal nyerte versenyszámát. 1956-ban Melbourne-ben a magyar csapat zászlóvivője volt, és 5. helyezést ért el. Celldömölkön is résztvett területi atlétikai versenyeken. Négyszeres magyar-, s egyszeres angol bajnok, 45-szörös magyar válogatott volt.

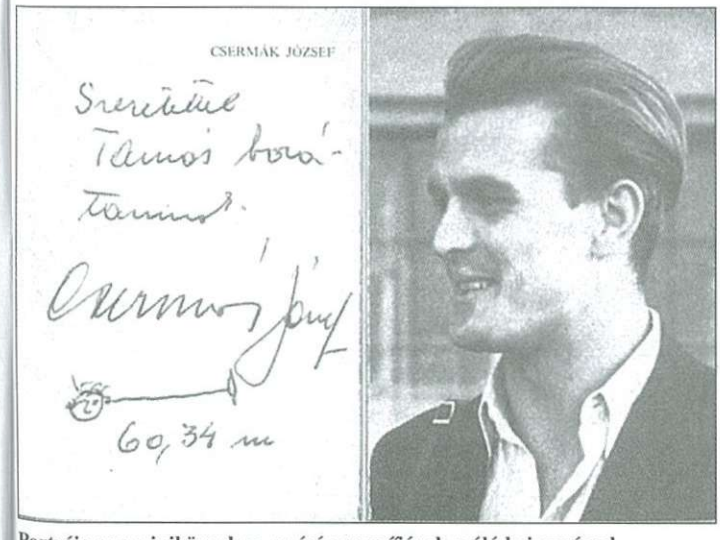

Portréja egy minikönyvben, az írás szerzőjének szóló bejegyzéssel

Kinevezték MÁV műszaki főtisztnek, majd elvégezte a gépipari technikumot. Gépésztechnikusi oklevele birtokában műszaki főintézőnek nevezték ki, letette vasúti szakvizsgáit. Először mozdonyreszortosa, majd vezetőmérnöke volt a tapolcai fűtőháznak, melynek 1980-tól 1990-ig főnöke volt. Műszaki főfelügyelőként ment nyugdíjba.

1967-től 1970-ig a MASZ dobóedzője volt; Zsivótzky Gyula 1968-as Mexikó-városi olimpiai bajnok, Lovász Lázár bronzérmes és Eckschmiedt 5. helyezett kalapácsvetők trénere.

Kiváló sportoló, nagyon jó kolléga volt és a közéletben számos szerepet vállalt. Nyugodjék békében!

M. T.

Márkus Erzsébet lesz a vendég

Február 7-én délután 5 órakor **Márkus Erzsébet,** a Sidney-i olimpiai ezüstérmes súlyemelője, a Haladás versenyzője tart élménybeszámolót a Kemenesaljai Művelődési Központban. A rendezők minden érdeklődőt szeretettel várnak.

AGRO 21
mezőgazdasági gépalkatrész szaküzlet
Celldömölk, Nemesdömölki u. 2.
IFA, MTZ, ZETOR, T-Z-4-K, alkatrészek, csapágyak, ékszíjak, akkumulátorok (PERION)
Nyitva: hétfőtől péntekig 8.00-16.00
Tel.: 06/60/376-768.
(Hétvégi ügyelet is.)

Ha szerel... Ha barkácsol... Ha új kerékpárt vásárolna...
A megoldás kulcsa: „SZALAI SZAKI" VAS-MŰSZAKI BOLTJA!
Csavarok és szegek • háztartási kisgépalkatrészek • villamos áruk elektródák és vágókorongok • zárak, lakatok, vasalatok
Celldömölk, Gépin tér 7. Tel: 95/420-346, 30/2097-535 Szalai Zsolt

Mi okozta az új labdarúgópálya állagának rohamos romlását?

Nem a kivitelező végzett hanyag munkát

2000. május 12. Aláírták azt a jegyzőkönyvet, amely tanúsítja, hogy Celldömölkön „hibátlanul és hiánytalanul" elkészült egy új füves labdarúgópálya, melyet azon nyomban a sportegyesület kezelésébe adtak. Májusban minden rendben találtatott, ellenben nyáron már szemmel láthatóan, sőt szaglószervvel érezhetően romlásnak indult az „építmény". Megkezdődött a találgatás, a szóbeszéd, a felelősség kérdésének feszegetése, újabb jegyzőkönyvek és feljegyzések gyártása. Később egyezségek születtek, de a pálya állapota tovább romlott. A Futball Kft. tulajdonosa decemberben a Nemzeti Sportban a kivitelező „hanyag munkájának" tudja be a füves pálya gyorsan leromlott állapotát, míg januárban az Új Kemenesaljában kijelenti, hogy „pálya nincs". Mivel közérdekről van szó, elhatároztuk, hogy az építésben érdekelt szerveket megkeressük, és megpróbáljuk véleményeik alapján az igazságot olvasóink elé tárni, vagy legalább azt megtudni, hogy lesz-e futballpálya Celldömölkön?

Elsőnek a kivitelező Kemélyép Kft. igazgatóját, **Varga Gábort** kerestük fel, akinek a véleményéből az derül ki, hogy nem vállalkozása végzett „hanyag munkát", hanem a kezeléssel megbízott sportegyesület idézett elő olyan öt súlyos kezelési és használati hibát, ami a pálya leromlásához vezetett. Ezek pedig a következők voltak: helytelen fűnyírás, műtrágyázás elmaradása, túlöntözöttség, nehézhenger használata és végül a túlterheltség. Ezek a gondatlanságok egymagukban is problémát okoztak volna, de így együtt jelentkezve nem kell csodálkozni azon, hogy bekövetkezett a jelenlegi állapot. Az átadáskor a pálya kezelésével kapcsolatos tudnivalókat írásban közölték, ezért a Kemélyép Kft. okolható legkevésbé azért, hogy ezeket nem tartották be – közölte elöljáróban a kft. igazgatója, majd így folytatta:

– A fűnyírásra vonatkozó előírások helyett a nyírókés beállítását önkényesen végezték, a füvet nyíráskor megskalpolták, sőt helyenként a nyírókéssel még a gyökérzetet is megsértették, aminek következményeként gyomosodás kezdődött, és legyengült a gyepszőnyeg. Tápanyag-utánpótlásról megfeledkeztek, pedig 4-6 hetenként el kellett volna végezni a műtrágyázást, ennek ellenére a múlt évben ez egy alkalommal történt meg. A helytelen öntözés eredménye lett, hogy az évi várható természetes csapadéktól függően 1000-2000 köbméter víz helyett volt, amikor egy-egy hónapban 1000 köbmétert meghaladó felhasználás történt. Például június és július hónapokban a gyepszőnyeg 2144 köbméter vizet kapott. A felhasználás júniusban 160 mm, júliusban pedig 256 mm csapadéknak felelt meg. A túlöntözésből eredő gondok különösebb magyarázatra nem szorulnak. Ehhez csak azt kell tudni, hogy Kemenesalján az éves átlagos csapadék 634 mm.

A két pálya közül egyik sem az igazi...?

– A legsúlyosabb hibát akkor követték el, amikor tiltásunk ellenére kétszer nehézhengerrel meghengerezték a gyepszőnyeget. Ennek következménye, hogy a gyephordozó réteg vízáteresztő képessége a minimálisra csökkent. A hengerezés által meghullámosodott a talaj, s a bogárhátú játéktérről ettől kezdve nem az oldalvonalon túlra folyik le a víz, hanem megáll a henger által kialakított mélyedésekben, ahol megposhad, és mocsárszagot áraszt.

– Végül – az igazgató véleménye szerint – a pályaterhelést nem arányosan növelték. A napi két edzést és a sorozatmérkőzéseket még egy jól karbantartott gyepszőnyeg sem képes nyomtalanul elviselni.

– Jellemző: a felújító munkálatok során sem voltak hajlandóak, hogy a műtrágyázás és a fűmagvetés idejére az egész pályát átengedjék, holott ígéretet kaptunk októberben arra, hogy az utolsó hazai mérkőzés után a pályát tovább nem használják. Úgy érezzük, mintha valakiknek az lenne az érdeke, hogy minél előbb olyan állapotba hozzák az új pályát is, mint a régit. Szakszerű gondozás, gyepápolás, pályakímélés nélkül is bizony nem lesz pálya Celldömölkön.

– Most, hogy az utolsó „pályamentő" munkálatainkat befejeztük, kijelentjük, hogy többet saját költségünkre nem vagyunk hajlandók hasonló munkálatokra. A felújító munkálataink során elvégeztük a műtrágyázást, melyhez a műtrágyát a sportegyesület biztosította, a teljes gyephordozó réteg- és gyepszőnyeg-lazítást, a túlterheltség miatti hiányos helyeken a hullámok részbeni feltöltését és a fűmagvetést, valamint több száz helyen pontszivárgót építettünk. Mindazokon a helyeken, ahol a víz megállt. A munkálatok befejezése után javaslattal élünk a megrendelő felé, hogy tavasszal addig, amíg a gyepszőnyeg nem éri el a múlt év májusi átadásnak megfelelő állapotot, a pályát ne vegyék igénybe, valamint a karbantartásra alkalmazzanak hozzáértő szakembert – fejezte be Varga Gábor igazgató mondandóját a celli új füves pályával kapcsolatosan.

Az elmondottakból az derül ki: egyértelműen a helytelen kezelés az oka annak, hogy az új füves labdarúgópálya állapota ilyen gyorsan leromlott, a kivitelező tökéletes munkát végzett.

– tim –

Előkészületi meccs Sárváron

Sárvár Rába FC–CVSE-Antók FC 0-3 (0-0)

Celldömölk az 1. félidőben: Szép – Horváth, Csákvári, Tóth, Varga – Cseke, Várszegi, Hegyi, Rajki – Fogarasi, Germán. Celldömölk a II. félidőben: Nagy Z. – Latyák, Bodor, Tóth, Szőllösi – Cseke, Várszegi, Hegyi, Nagy Zs., Kovács, Csernák. Edző: Pintér Attila.

Gólszerzők: Latyák, Nagy Zs., Várszegi.

A mérkőzést a SFC egyenetlen és mély talajú salakos edzőpályáján rendezték, ahol az erős déli szélben folyamatos játék nem tudott kialakulni a lelkes védekező hazai csapat ellen. A celli együttes játékán érezhető volt, hogy rendkívüli kemény munkát végeztek az edzőtáborban. A mérkőzésen csak a kisebb sérülésekkel bajlódó Domjánt, Máriust és Szalait nem szerepeltette az edző. A találkozón Latyák, Csákvári, Tóth, Cseke, Hegyi, Nagy Zs. és Kovács játéka tetszett legjobban a Celldömölkről átrándult nézőknek. **– tim –**

CELLDÖMÖLK VÁROS ÖNKORMÁNYZATÁNAK HETILAPJA
ÚJ KEMENESALJA
Felelős kiadó: **MAKKOS ISTVÁN** polgármester ✧ Felelős szerkesztő: **BURKON LÁSZLÓ**
Szerkesztőségvezető: **TULOK GABRIELLA** ✧ A szerkesztőbizottság tagjai: **Káldos Gyula, Kovács Nóra, Molnár Gábor, Nagy Antal, Völgyi László, † Horváth Lajos (örökös tag)**
Munkatársak: **Mihók Tamás, Németh Ibolya, Sipos Nóra, Tarrósy Imre, Vass Veronika**
✧ Szerkesztőség: 9500 Celldömölk, Szentháromság tér 1. Tel.: 420-110 ✧ Nyomdai előkészítés: 2A Reklámstúdió Kft., Szombathely ✧ Nyomás: Antók Nyomda, Celldömölk ISSN 0865-1175