Könyvtár Celldömölk Dr. Gálfin Lajos tér 1.

CELLDÖMÖLK VÁROS ÖNKORMÁNYZATÁNAK HETILAPJA

ÁRA: 25 FORINT

XII. ÉVFOLYAM, 42. (242.) SZÁM • 2000. NOVEMBER 23.

ÚJ KEMENESALJA

Munkáltatói fórum

Munkáltatói fórumot tart a Vas Megyei Munkaügyi Központ november 29-én, jövő hét szerdáján délelőtt 10 órától Celldömölkön, az Építők u. 8. szám alatt (Cellcomp). A fórumon kiemelt témakör lesz a munkaügyi központ honlapjának bemutatása, az internetes tájékoztatás igénybevétele.

Színházi este

Noël Coward Vidám kísértet című komédiáját láthatják a nézők november 25-én, szombaton este hét órakor a Kemenesaljai Művelődési Központban a Soproni Petőfi Színház művészeinek előadásában. A főbb szerepekben **Bács Ferenc, Borbás Gabi, Molnár Zsuzsa, Kernács Péter** és **Törtei Tünde.**

Még mindig zárva a mozi

A múlt hét végén sem nyitott ki a mozi Celldömölkön, holott az üzemeltető már szeptember elejére ígérte a nyitást. *Pálfalvy Róbertet* többször próbáltuk megkérdezni a csúszás okáról, de csak annyit tudtunk meg tőle, hogy még mindig nem kapta meg a szükséges engedélyt a tűzoltóságtól.

Születésnapját ünnepelte a sportegyesület

November 11-én százéves évfordulóját ünnepelte a Kemenesaljai Művelődési Központban a Celldömölki Városi és Vasutas Sportegyesület. A rendezvényre meghívott egykori és jelenlegi CVSE-sportolók, edzők, vezetők, szponzorok, szurkolók és érdeklődők zsúfolásig megtöltötték a színháztermet.

Fehér Lászlónak, a CVSE ügyvezető elnökének szavai nyitották meg a jubileumi ünnepséget. Köszöntötte a megjelent vendégeket, köztük a MÁV részéről **Bajnai Gábor** vezérigazgató-helyettest, Vas megye képviseletében **Koller Lászlót,** a közgyűlés alelnökét, **dr. Varga Zoltán** sportigazgatót, a Haladás VSE részéről **Csigó Szabolcs** és **Mayer Ferenc** elnököket, **Makkos István** polgármestert, **Kovács Ferenc** és **Györkös Péter** országgyűlési képviselőket, az érintett sportágak országos és megyei vezetőit.

Az öt kitüntetett: Somlai Sándor, Márczi Győző, Szabó Ferenc, Antók Zoltán és Obrácz István

Az ünnepi díszközgyűlés előtt a KMK mazsorett csoportja, a Rocky Dilly ARRC Egyesület tagjai és a Gáyer Gyula Általános Iskola Tücsök bábcsoportja színvonalas műsorának tapsolhattak az egybegyűltek. A Berzsenyi Dániel Gimnázium irodalmi színpadának tagjai remekül megszerkesztett, jó hangulatú előadásukban a celli sport

(Folytatás a 7. oldalon)

Különös november

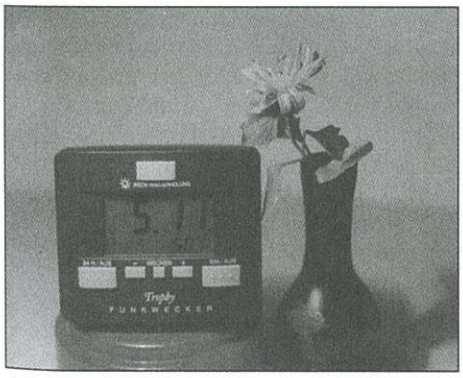

Már egy teljes hónap sincs hátra az őszből, és még mindig a kedves arcát mutatja felénk. Bár már szerelik a hófogókat a Ság hegy alatt, még mindig rejteget különöst a természet. Most őszirózsát kapott fotósunk november 5-én. (Hogy a kétkedő kedves olvasó is higgyen neki: a Frankfurtból rádióval irányított órát helyezte a késői virág mellé, amely mutatja, hogy 5-én, a 11. hónapban készült a fénykép és aznap vasárnap – SO=Sonntag – volt). De milyen lesz a tél?

mita

279 millió forint az egészségügynek

A Kemenesalja Egyesített Kórház nagy összegű, szinte „meseszerű" támogatást kapott egy címzett pályázat eredményeképpen. *Limpár Józsefet,* a kórház megbízott igazgatóját kérdeztük a pályázatról, a pénzösszeg felhasználásáról.

– Az önkormányzat az elmúlt öt-hat évben pályázott már címzett támogatás elnyerésére a kórház rekonstrukciójához. A korábban be-

(Folytatás a 2. oldalon)

Fórumot tartott a Független Ifjúság

Ifjúsági fórumot szervezett a Független Kisgazda Földmunkás és Polgári Párt Vas megyei szervezete november 11-én Celldömölkön. A rendezvényt, amelynek témája a Független Ifjúság ifjúságpolitikája volt, meglehetős érdektelenség fogadta.

Dr. Imrédy Szabolcs, a Független Ifjúság országos elnöke szervezetükről elmondta,

(Folytatás a 2. oldalon)

Fotó: Völgyi L.

Szűk körű megbeszélés az ifjúsági fórumon

Költővendég

Balogh József költő-tanárral találkozhatnak az érdeklődő gyerekek november 23-án 16 órakor a Kresznerics Ferenc Könyvtárban. A Találkozás szép szavakkal című beszélgetésre a Kemenesaljai Berzsenyi Asztaltársaság ifjúsági csoportjának tagjain kívül várnak minden irodalmat kedvelő gyereket.

279 millió forint az egészségügynek

(Folytatás az 1. oldalról)

adott tervek túlméretezettek voltak – mondta Limpár József igazgató. – Véleményem szerint akkora épületkubatúrát kell terveztetni, és annak az építését megpályázni, amekkorát a város és a városkörnyék ellátása igényel, és amit az Országos Egészségügyi Pénztár finanszírozásából el lehet tartani. Nem beszélve arról, hogy egy lassú, de fokozatos ágyszámcsökkentési tendencia figyelhető meg. Ez Celldömölkön úgy néz ki, hogy 2001. január 1-jétől 84 aktív ágya lesz a kórháznak mátrix szerkezetben. Ez azt jelenti, hogy a kórház vezetése úgy irányítja a beteget, hogy milyen az ellátási szükséglete. Azt a szabad ágyat veszi igénybe, amelyre szükség van. Ennek a 84, illetve némi rátartással 100 ágynak a fenntartásához nyertünk a címzett pályázaton 279 millió forintos összeget. Ebből az állami támogatás 265 millió forint, az önkormányzati részarány (5 százalék) 14 millió forint. A Dunántúlon két kórház – Siófok és Celldömölk – kapott címzett támogatást. Többen kérdezték, hogy miért mi kaptuk. Az igazi választ **Kovács Ferenc** országgyűlési képviselő adta meg, aki azt mondta, hogy azokat a kórházakat kell és illik támogatni, amelyek maguktól is tesznek azért, hogy a feltételeik javuljanak. Gondolom, ehhez nem kell hozzátenni semmit, csupán annyit, hogy a segítséget ezúton is köszönjük.

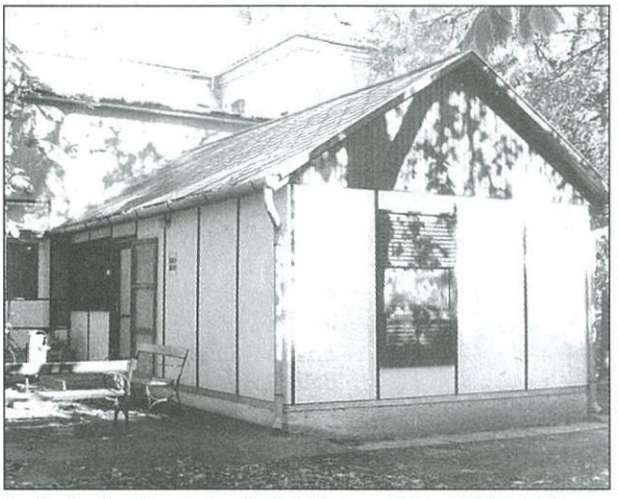

A nőgyógyászati ambulancia faépülete a celldömölki kórházban

– Mit lehet, mit fognak korszerűsíteni ebből az összegből?

– A két belgyógyászati pavilonból a női osztályt már korábban rendbe tettük, a férfi belgyógyászati osztály felújításának is nekiálltunk, reméljük, még ebben az évben be tudjuk fejezni. Ezek a munkák a kórház saját erejéből, költségvetéséből történtek. A pályázati összegből a sebészeti osztályon a 6-8-12 ágyas kórtermek felosztását kisebb ágyszámúakra, illetve a kórtermek vizesblokkal való ellátását tervezzük, növeljük a kiszolgálóhelyiségeket, új társalgót, vendég- és rokkantvécét építünk. A szülészet-nőgyógyászati osztályon szintén a nagy ágyszámú kórtermeket csökkentjük, vizesblokkal látjuk el azokat; a jelenlegi ambulancia ideiglenesen ck-ból épített faházat lebontjuk, és falazott szerkezetből építjük össze a főépülettel. Kialakítunk egy új, 300-400 adagos konyhát és étkezőt, amelynek tetőterében egy, a kórház teljes létszámát befogadó közösségi helyiséget (konferenciatermet) hozunk létre. A kórház megléte óta nem volt ilyen rendeltetésű helyiség. Az építés során az épületek új funkciót kapnak, így az épülő konyha-étterem a jelenlegi mosoda helyére kerül. A mosodát bontani kell, és áthelyezzük a jelenlegi kazánházba. Ezzel együtt a kórház egyedi fűtésének kialakítása is megtörténik, az ehhez szükséges pénzt szintén pályázati összeg tartalmazza.

A kórházvezető szerint akár a mostani, akár a következő kormányzati ciklusban el kell kezdeni az egészségügy reformját. A megtermelt nemzeti jövedelemből az állam nem tud többet fordítani az egészségügyre, hiszen számos más területre is kell a pénz. Az egészségügybe tőkét kell biztosítani, forrásokat kell bevonni. A profitorientált külföldi tőke nem fog a magyar egészségügybe befektetni, mert nem látja annak megtérülését. Ezért egy járható út látszik, amivel a magyar egészségügy helyzetének átalakítását meg lehet és kell kezdeni: a többszektorú biztosítás megjelenése. A meglévő egyszektorú (állami) biztosítón kívül más biztosítók jelentkezéséhez viszont elengedhetetlenül szükséges a megfelelő szolgáltatás nyújtása.

– Mi azért is örülünk a pályázaton elnyert pénzösszegnek, mert nincs az a biztosító, amely a jelenlegi állapotunkban így szerződést kötne velünk – folytatta az igazgató. – A kórházrekonstrukció megvalósulásával, az új körülményekkel, a szolgáltatások javításával nő az esélyünk. Hozzá kell tennem, hogy a kórház jelenleg a semmiből produkál. A kórházak között jó helyen állunk a gyógyítás terén, amihez az ápolási személyzet lelkiismeretes hozzáállása is hozzájárul.

– Hogyan valósítható meg technikailag a rekonstrukció, melyek lesznek a következő lépések?

– Elég rövid idő áll az önkormányzat és a kórház rendelkezésére, az összeget 2001–2002-ben használhatjuk fel, így az idővel futunk versenyt. Az összeg nagyságánál fogva közbeszerzési eljárás alá tartozik, tehát tendereztetni, versenyeztetni kell. Ha elég gyorsak leszünk a terveztetésnél és a kiviteleztetésnél, akkor az inflációs hatás kevésbé fogja csökkenteni az összeg értékét. Jogszabályok és törvények vannak, amelyeknek eleget kell tenni. Nagyon örülünk ennek a munkának. Ebben az évben a kórház már nyert 19 millió forintot röntgengépre, és most tudtuk meg, hogy az ápolók nehéz fizikai munkáját könnyítő ápolási eszközök beszerzésére is 1,5 millió forint támogatást kaptunk. A millennium éve sok mindent hozott a kórháznak és a városnak.

Tulok G.

Fotó: **Völgyi L.**

Fórumot tartott a Független Ifjúság

(Folytatás az 1. oldalról)

hogy a legrégebben létrejött hazai ifjúsági szervezetként tartják nyilván. Az FKGP mellett, annak „fiókcsapataként" működve céljuk a Kisgazdapárt politikájának utánpótlását képezni. Ennek érdekében képzéseket tartanak politikai ambíciókkal rendelkező ifjak számára. Szakmai programjukkal egy új politikusgenerációt kívánnak nevelni. Eddig az országos ügyekkel voltak elfoglalva, most járják az országot, felveszik a kapcsolatot a helyi szervezetekkel, fejlesztik a köztük lévő kommunikációt. Szeretnék elérni, hogy működő szervezetek legyenek a megyékben.

Az ifjúság érdekképviseletét, a közösségteremtést is vállalták célként, alternatívát kívánnak nyújtani a programjaikkal például a drog, az alkohol ellenében. Dr. Imrédy Szabolcs véleménye szerint az összes ifjúsági szervezet hasonló célokért dolgozik, ezeket a feladatokat vállalja, több-kevesebb sikerrel. A Független Ifjúság is tisztában van az iskoláztatás, a pályakezdés, a lakáshoz jutás nehézségeivel, de ezek nem vonatkoztathatók el az ország helyzetétől. Amíg az ország helyzete nem javul, addig nehezen oldhatók meg az ifjúság problémái.

T. G.

Partnertalálkozó a postahivatalban

Meghívót kapott az Új Kemenesalja a Magyar Posta helyi hivatalától a nagyfeladóknak szervezett partnertalálkozóra. **Bagarus Sándornétól,** a posta vezetőjétől kaptunk tájékoztatást a találkozó lényegéről és céljáról.

– A szolgáltatásokról a Magyar Posta Rt. Soproni Igazgatóságának értékesítési menedzsere adott ismertetést, utána a felekkel egy könnyedebb társalgás jött létre az állófogadás közben. A cégek vezetőivel csak ilyenkor van lehetőségünk kapcsolat felvételére, év közben csak küldönceikkel, hivatalsegédeikkel találkozunk, akik átveszik a napi postát. Most, év végén aktuális kedvezményeink például a Postamat Bankkártya, mely a dolgozók kifizetését van hivatva megoldani a cégen kívül; ezt nyereményszelvénnyel toldja meg a posta. Az idén is lesz kedvezmény a karácsonyi képeslapok árában. Minden ügyfelünknek szól: most nincs bélyegkedvezmény, „csak" a képeslapok olcsók! Ismét lesz „Nagykarácsonyon át" akció az advent 4 hete alatt. A „Házhoz megy a Mikulás" szolgáltatásunkat családok, egyének is kérhetik.

Kellemes karácsonyi ünnepeket kívánok a Magyar Posta nevében az Új Kemenesalja minden Olvasójának! – fejezte be a helyi posta vezetője.

Mihók Tamás

Megkérdeztük – válaszoltak

Kell az őszi szünet?

Hantó Gábor: Jobb lett volna, ha a nyári szünetet is augusztus végéig meghagyják, de azért így is elég hosszú volt a vakáció. Ha választani kellene, én azt szeretném, hogy maradjon az őszi szünet. Örültem neki, hogy volt néhány nap pihenés. Igaz, elég sok volt a házi feladat is, írni kellett, olvasni, ez csökkentette a szabadidőnket, de jutott azért a pihenésre is.

Bozzay Zsófia: A mi iskolánkban később, augusztus 30-án kezdődött a tanítás, mivel még az iskolát építették. Ezért most, hétfőn és kedden is iskolában voltunk, csak szerdán kezdődött az őszi szünet. Jó, ha van ősszel is szünet, lehet pihenni. Én például a nagymamánál voltam Devecserben. Kaptunk házi feladatot is a szünetre, de szerencsére nem sokat.

Kustos Orsolya: Nem volt nagy probléma, hogy rövidebb lett a nyári szünet, a végén úgyis már unatkoztunk, hiányoztak a társak. Mi egy hetet kaptunk őszi szünetnek, ez elég is volt arra, hogy kipihenjük magunkat. Nem adtak fel sok házit, az idő elegendő volt a felkészülésre, és tudtam pihenni is. Moziban voltam, és a családdal kirándulni is el tudtunk menni.

Pór Péter: Nekem nem tetszett, hogy korábban kezdtük az iskolát, mert még meleg volt, és sokat lehetett volna még játszani. Nekünk most szerdától volt szünet, de majd télen sízünetre is kapunk néhány napot. Jó, ha a tanulást többször megszakítják kisebb szünetekkel. Most kicsit tanultam, pihentem, biciklizetem, és rokonok is jöttek látogatóba.

Péter Norbert: Én jobban szeretném, ha a nyári szünet lenne hosszabb, nem kezdenénk egy héttel korábban. Kicsit igazságtalannak tartom azt is, hogy őszi szünetként viszont csak két napot kaptunk. Az igaz, hogy közben azért lesznek néhány napos szünetek, tanítás nélküli napok, ilyen például a sízünet is. Többnyire pihentem ezen a hosszú hétvégén, például horgásztam.

Balogh Judit: Jó ötletnek tartom az őszi szünet bevezetését, kell, hogy ezt a hosszú időszakot megszakítsuk néhány napos pihenéssel. Lehetett fizikailag és agyilag is pihenni egy kicsit, de ez nem igazán volt elég. Az iskolát egy héttel korábban kezdtük, most viszont csak a csütörtököt és a pénteket kaptuk meg szünetnek. Ezt a rövid időt viszont kellemesen töltöttem, Pesten voltam a testvéremmel.

Tulok G.

Fotó: **Völgyi L.**

Felújított tornaterem

Komoly munkálatok folytak az elmúlt hetekben a Gáyer iskola tornatermében. Gombásodott és penészedett a terem parkettája, s ez nemcsak balesetveszélyt okozott, hanem már a beszívott levegő is kezdett egészségtelenné válni.

A felújítás során új aljzatbetont, fenékszigetelést, hőszigetelést, párnafákat és természetesen új parkettát raktak le. Újra meszelték a falakat, és elektromos ventilátorok segítségével javították a terem szellőzését is. Újra csempézték és új bútorzattal látták el az öltözőket is.

A mintegy 3,7 milliós munkát a Zseli Faipari Kft. és a CIKLOP-Celldömölk Építő és Szolgáltató Kft. végezte – tájékoztatott *Bakó István* iskolaigazgató.

–völgyi–

Birspingvinek Borsits István kertjéből

Akár egy tengerparton álldogálnak, döcögnek a „birspingvinek". Kövérkések ők is, színük sárga, illatuk különlegesen hat. A birs kedvelt gyümölcs, szobába téve illatával hódít, de kiváló kompót, lekvár, birssajt készíthető belőle. Hasznosítják utánozhatatlan zamata miatt a hordós káposzta eltevése során is. A birsalma és a birskörte a kert díszeként is megkapó. Már virágzásuk idején is kitűnnek, később gyümölcseik ékesítik a kertet: egzotikus hatást kölcsönöznek a sokszínű természet világában.

Az idei szárazságban is szépen fejlődött **Borsits István** kertjében a birs. Tavaly még ennél testesebb példányok arattak csodálatot a látogatók részéről. Mértek már 75 dekás birskörtét is. A közölt kép örökíti meg a szemet gyönyörködtető csendéletet, a természet varázsát. A kert gondozása valóban meghozza gyümölcsét.

DJ.

A szerző felvétele

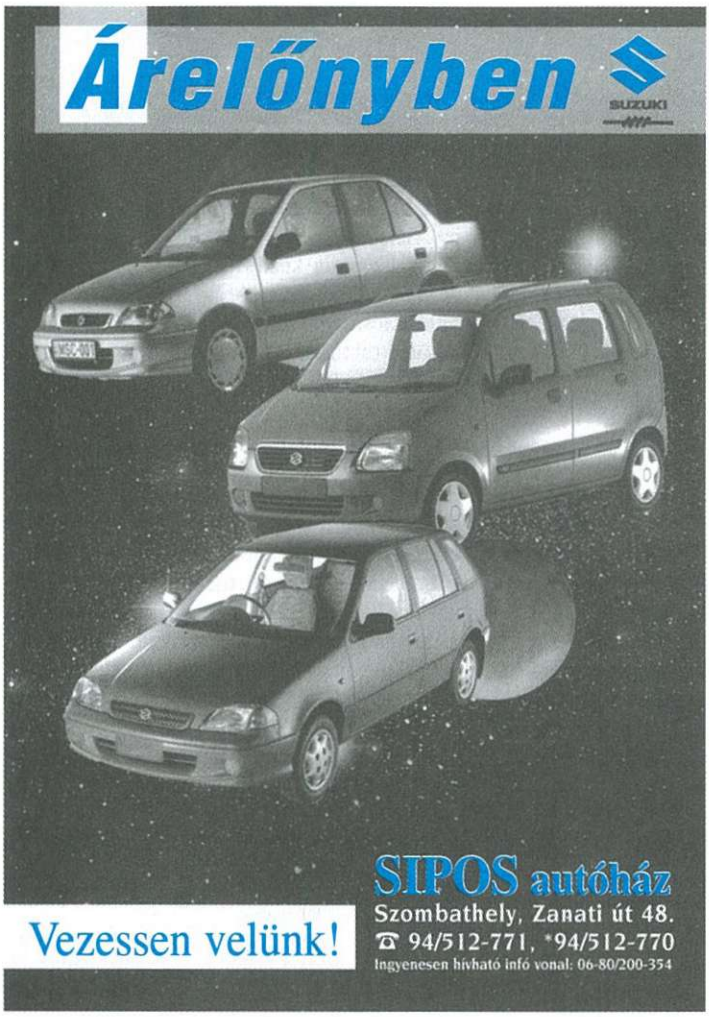

Beszélgetések és hallgatások

Weöres Sándor titkai

Kezdetben Budapesten a Törökvész utcában, a későbbiekben a Muraközi úton lévő lakásban találkozhattunk **Weöres Sándor** költővel és feleségével, **Károlyi Amyval.** Az élmény sosem maradt el, beleivódott az emlékezetbe, néhaféle lejegyeztem párat a különlegesek közül. Később rájöttem, hogy minden találkozás tartalmazott valamiféle különlegességet. Akik közelebbről ismerték őt, Weöres Sándort, azok számára ez természetes.

Arra vállalkoztam – míg időm engedi –, hogy csokorba kötöm a találkozások emlékeit. Hogy ezek száma mennyi, azt nem számoltam. Annyi bizonyos, hogy a készülő csokor nagy és színes világról árulkodik, ha összeáll. Szálanként rakosgatom újra az élményeket. Azért írom a címet beszélgetésre és hallgatásra utalón, mert a valóságban is így volt. Hallgatva beszélgettünk, majd a beszélgetést hallgatva éltük át, bárhogy alakult, de mindig termékenyen. A Weöres-jelenségről sokan írtak már, hogy megfejtették-e titkait nem tudom.

A mostani első jegyzetben már megmutatkozik a Weöres-i különösség, ami egyszerre volt egyszerű és bonyolult. Egyszer az a megtiszteltetés érte a költő házaspárt, hogy egy népesebb íróküldöttség tagjaként Amerikába utazhattak. Abban az időben – a hetvenes évek vége – nem nagyon volt példa hasonló utazásokra. Amerikai útjuk előtt abban maradtunk, hogy hazaérkezésük után hívnak, amire én nagyon ráhangolódtam. A találkozás meg is történt, készültem minden lehető kérdezési ambícióval. Nyilván joggal voltam kíváncsi tapasztalataikra, a látottakról kialakított véleményükre. Amikor kérdezhettem, így fogalmaztam: „– Kedves Sándor! Hát milyen volt az az Amerika?" – Némi töprengés után – vagy nem is volt ez töprengés, inkább naivnak érezhette a kérdést – így válaszolt: „– Hát tudod, azért az nem Csönge..." – Kész. Se több, se kevesebb. Éreztem, hogy nem kérdezhetek tovább, nem illik. Ennyi. Hogyan döntsem el azt, hogy Weöres mit értett ezen, és egyáltalán miként látta Amerikát? Még jó barátjával is konzultáltam, a nemrégen elhunyt **Bata Imre** irodalmárral, kritikussal, akivel közösen megfejtettük a költő mondandóját. (Lehetséges, hogy ez kívülről nézve egyáltalán nem nehéz, de belülről felfogva egészen más.) Nyilván szeretett faluját, Csöngét nem helyezhette Amerika mögé, de hát Amerika még a költő szemében sem volt akármi. Bata Imre végül így intézte el: „– Nézd, értsed úgy, ahogyan neked a legjobb és megnyugtató." Így tettem. Az esetet már sokszor elmondtam, bennem él, elnézést, hogy ismételem. Ezt is egy WS-titoknak tartom. Rutkai Éva emlékkönyvébe írta: „– /Éva Rutkai,/ Vannak titkai,/ Bőrbe kötve./" (A költő után szabadon.) Hogy Weöres Sándor titkai mibe vannak kötve, majd kiderül...

Dala József,
a Weöres Társaság társelnöke

FIGYELEM! FIGYELEM! FIGYELEM!

A MEZŐGAZDASÁGI BOLT

ÚJ HELYEN!

9500 Celldömölk, Kisfaludy u. 1.
Tel./fax: 95/422-285

Növényvédő szerek - fóliák,
műtrágya,
mezőgazdasági kisgépek - szerszámok,
kéziszerszámok - huzalok - szegek,
BOSCH elektromos
kéziszerszámok,
STIHL gépek - tartozékok.

Láncfűrész láncok méretre
készítése - szakszerű gépi élezése.

Egész évben udvarias kiszolgálással,
kulturált környezetben
várjuk kedves vásárlóinkat.

Tájékoztató

A Cellszolg Kht. ezúton tájékoztatja Celldömölk város lakosságát, hogy 2000. november 15-től az elhullott állati tetemeket (kutya, macska, tyúk stb.) a Hunyadi u. végén található gyepmesteri telepen lévő műanyag konténerekben kell elhelyezni, betartva a közegészségügyi előírásokat!

A Binder Kft. Csönge Ipari Park keres:

Acél- és tartálygyártásban jártas,
jó németnyelv-tudással rendelkező

termelésvezetőt,
lakatosokat és hegesztőket.

Jelentkezni lenet telefonon: 95/395-000
Szabóné Molnár Piroskánál

Néptáncoktatás – iskolai keretek között

Szól az ének, hajlik a derék, ritmusra dobban a láb. Kipirult arcok a testet gyötrő bemelegítés után, hogy kezdődhessen, amiért jöttek. Néptáncot tanulni. Néptáncolni eddig is lehetett Celldömölkön, az elődök után a Kemenesalja Néptánccsoport is nevet szerzett magának itthon és külföldön egyaránt. Utánpótlás is akadt mindig, hiszen a „diszkóban rázom magam" mellett is mindig voltak, akik érezték, hogy a néptáncnak mélyebb értelme van, ott a mozdulatok beszélnek. Szeptembertől mindez – mármint a néptáncoktatás – iskolai formában történik, ugyanis a zeneiskola művészeti képzésének részévé vált.

Ipsics Péter, a táncoktatás egyik vezetője a „honnan, hogyan, hova eljutni" kérdésköréről beszélt.

– Elég széles a paletta, hiszen a 84 résztvevő életkora 6-tól 22 évesig terjed. Van, aki évek óta táncol, van, aki néhány hete kezdte. A haladók – ez a Kemenesalja Néptánccsoport – mellett két kezdő csoport indult, az egyik Cellben, a másik Alsóságon. A beiratkozás éppúgy zajlik, mint bármely más szakon a zeneiskolában, természetesen az oktatás is hasonló. A gyakorlati képzésen kívül elméleti tudást is átadunk, tájegységekkel, azok szokásaival, öltözeteivel ismerkedünk meg. Eddig is volt ilyen témákról szó a csoportban, de most részletesebben tárgyaljuk ezeket. A haladóknak kétórás műsoruk van, ezt folyamatosan újítjuk, egyszerre három-négy táncot is tanulunk, most éppen székely, rábaközi, mezőségi táncokat. A kezdők gyerekjátékokkal, somogyi táncokkal, rábaközi verbunkossal és csárdással ismerkednek.

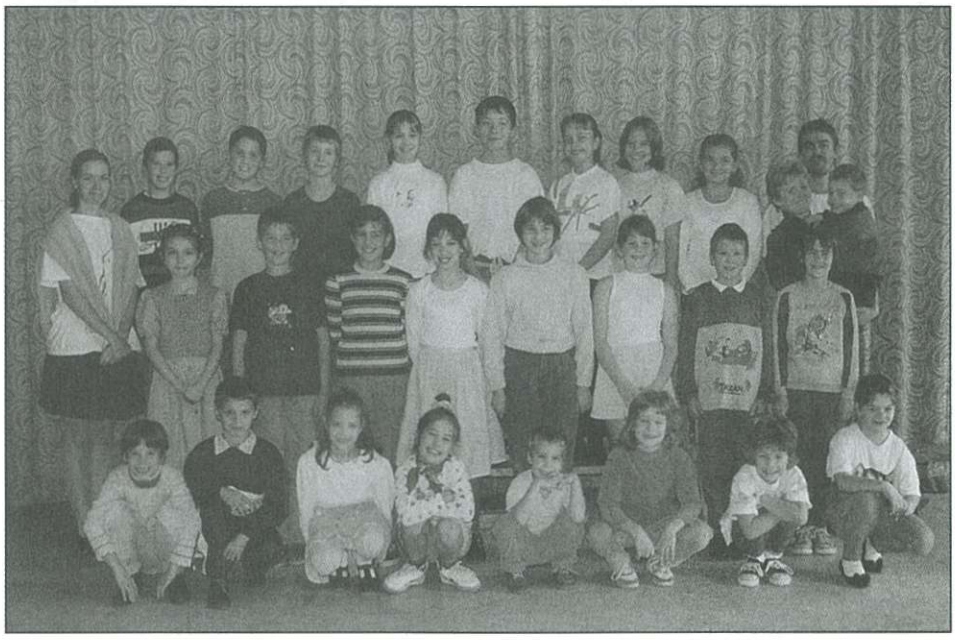

A zeneiskola együttműködik a Kemenesaljai Művelődési Központtal, az oktatás az ottani színpadon, a tükrös teremben zajlik. Természetesen az értékelés ezen a képzésen sem maradhat el, a táncosok jegyet kapnak az elméleti tudásuk, a próbákhoz való hozzáállásuk, a tánctudásuk alapján. Decemberben és tavasszal bemutató műsorokon adnak számot a tudásukról.

A „nagycsoport" már sokat elért, díjakat, elismeréseket hoztak haza. A sok fellépés egyik új darabja a Szombathelyen létrehozott produkció, az Örökség című rockoratórium táncjeleneteinek eltáncolása. (A koreográfiát Ipsics Péter készítette.) Újabb ösztönzés számukra is az iskola, hiszen most a kicsiknek kell megmutatniuk, milyen színvonalra lehet eljutni. Ipsics Péter és **Ipsicsné Nagy Erzsébet** táncoktatók mellett asszisztensek is tanítanak. **Bedy Rita, Kovács Szilvia, Jankó Péter** és **Vass Gábor** személyében olyanok segítik a munkát, akik a néptáncoktatást szeretnék tovább tanulni.

A sok-sok „palánta" olyanná szeretne válni, mint ők. Úgy táncolni a „tükröst", mint ők. Olyan közösséget alkotni, mint a nagyok. Felnéznek rájuk, mert látják a színvonalas táncokat, érzik a közösség szellemét. És érzik a ritmust, a tánc örömét. Tovább hajlik a derék, dobban a láb. Kipirulnak az arcok.

Tulok G.

Fotó: **Völgyi L.**

Előadás az űrkutatásról

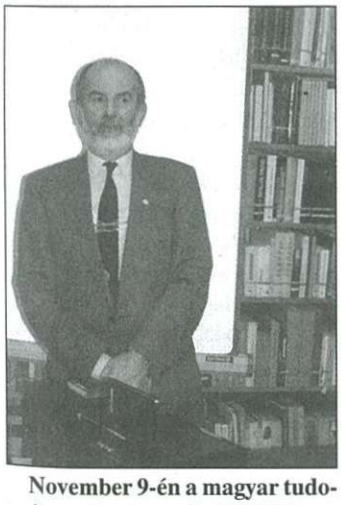

November 9-én a magyar tudomány napja alkalmából a Kresznerics könyvtár és a Berzsenyi Asztaltársaság Űrkutatás az emberiség szolgálatában címmel előadást szervezett. *Zombori Ottó* csillagász (felvételünkön) előadására sokan voltak kíváncsiak Celldömölkön. V. L.

A biztonságos házi ételkészítés aranyszabályai

Az aranyszabályokban az egészség védelmét szolgáló legfontosabb ismeretek, tennivalók olvashatók.

Védjük az ételt rovaroktól, rágcsálóktól és más állatoktól! A legjobb védelmet az jelenti, ha az ételt jól lezárt edényeben tartjuk. Ha van kamránk, nyílásaira erősítsünk rovarhálót. A rágcsálóirtás akkor lehet eredményes, ha az épület minden részére – szükség esetén környezetére is – kiterjed. Irtás előtt gondosan takarjuk, fedjük az élelmiszert, hogy vegyszertől vagy elhullott rovartól ne szennyeződjön. Irtás után takarítsunk.

Az aranyszabályokat akkor se feledjük, ha vendéget fogadunk, családi összejövetelt, lakodalmat rendezünk, vagy házi disznóvágást végzünk.

Csak annyi élelmiszert szerezzünk be, annyi ételt készítsünk, amennyinek biztonságos tárolásáról, elkészítéséről gondoskodni tudunk. Súlyos megbetegedés (húsmérgezés vagy botulizmus) forrása lehet a szakszerűtlenül végzett, saját célra történő házi disznóvágás, illetve húsfeldolgozás.

A veszély elkerülésére néhány jó tanács: fontos az állat jó kivéreztetése. A bőr tisztításához használt kést bontáshoz ne használjuk. A gyomrot, a beleket, a hólyagot kivétel előtt le kell kötni, hogy tartalmuk ne szennyezze a húst. A szennyezett részeket le kell metszeni (mosni, törölgetni nem szabad). A bontáshoz csak ivóvizet szabad használni. Fontos a belek és a gyomor gondos tisztítása (a nyálkahártya lekaparása, többszöri mosása). 2 kg-nál nagyobb tömegű disznósajtot ne készítsünk. A sajtot legalább annyi óráig kell abálni, ahány kilogrammos. A füstölésre szánt húst ismételt sózással vagy pácsóval annyi hétig kell kezelni, ahány kilogrammos. Fontos, hogy sózás alatt a húsok hőfoka a 10 °C-ot ne haladja meg. Lassú, hideg füstölést kell alkalmazni. A nem megfelelően pácolt sonka nyers állapotban történő fogyasztása húsmérgezést okozhat. A disznósajt gyorsan romló készítmény, a füstölés nem tartósítja. Hűtve tárolandó. A hurkaféléket helyes jól átsütve fogyasztani. A húsmérgezés nagyon veszélyes betegség; szájszárazság, nyelési nehézségek, kancsalság, kettős látás a jellemző tünetek. Ilyen tünetek jelentkezése esetén azonnal orvoshoz kell fordulni.

Ha valamilyen étel – különösen, ha gombás étel – fogyasztását követően több személynél jelentkezik ismétlődő hányás, hasmenés, láz, ugyancsak indokolt orvoshoz fordulni, mert valószínűleg ételmérgezés vagy ételfertőzés történt.

Bedy Zsoltné
közegészségügyi felügyelő

Tízpróba ??? -Kvízpróba

100 kérdés az 1000 évről (6. forduló)

„Eb ura, fakó..."

I. kategória

1./ Anagrammák.
a./ Noriny Zília
b./ Másesz Eta

2./ Kitől származik az „Eb ura, fakó..." szállóige?

3./ Hol található és mit jelent a következő mondat?
„Cum deo pro patria et libertate"?

4./ Ki „kirándult" 1705-ben a következő útvonalon?
Dunaföldvár, Fehérvár, Simontornya, Tata, Pápa, Sárvár, Kapuvár, Pannonhalma, Kőszeg, Sopron.

5./ Melyik városhoz melyik évszám tarozik?

1707	*Trencsén*
1708	*Nagykároly*
1709	*Marosvásárhely*

6./ Regény és hősei.
Melyik regény szereplői Eke Máté, Buga Jakab, Bruckenbacker kapitány?

7./ Fordíts!
Mi ez? Regulamentum Universale.

8./ Rómaiul.
Kapcsold az évszámot Rákóczi Ferenc fejedelem életéhez! MDCCIV

9./ Ki vagyok én?
Elkísértem Rákóczi fejedelmet bujdosása során. Törökországi leveleimet képzeletbeli nénémnek írtam.

10./ Magánhangzó-kihagyó
B. TTY. N J. N. S

II. kategória

1./ „Családfa".
Milyen rokoni kapcsolatban voltak II. Rákóczi Ferenccel a következő történelmi személyek? Thököly Imre, I. Rákóczi Ferenc, Rákóczi Julianna, Zrínyi Ilona, Amália Sarolta Hessen Rheifelsi hercegnő.

2./ Ki a kakukk-tojás és miért?
Bezerédi Imre, Károlyi Sándor, Savoyai Jenő, Kiss Albert.

3./ Találós kérdés.
Mesterségemet Párizsban tanultam. Arcképeimnek „bókolt" Európa. Ki ő?

4./ „Találkozhatott-e Zrínyi Ilona Nagy Péter orosz cárral?

5./ Melyik XX. századi magyar költő vallotta magát a kurucok kései utódjának? Állítását egy találó versidézettel igazolja!

6./ Megénekelt történelem. Miből való a részlet?
Harcoltam én a hazáért
Istenért és szabadságért!
Búval eszem most kenyerem,
Bújdosó lett énbelőlem.

7./ Fordíts!
Mi ez? Edictum Militare.

8./ Rómaiul.
Kapcsold az évszámot Rákóczi Ferenc fejedelem életéhez! MDCLXXVI

9./ Ki vagyok én?
Rákóczi fejedelem kancelláriájának vezetője vagyok. Szerkesztettem az első magyar hírlapot, a Mercurius Veridicus ez Hungaria című újságot.

10./ Magánhangzó-kihagyó
K. R. L. Y. S. N D. R

Helyesbítés:
A „100 kérdés az 1000 évről" 2. forduló II. kategória 7. kérdésénél a „Ráma királya" a helyes kifejezés.

A 3. forduló I. kategória 4. kérdésénél a teljes évszám: 1437.

Szilveszteri teremfoci

A városi sportcsarnokban 2000. december 16-án, 17-én, 22-én, 23-án, 27-28-29-30-án tizennegyedik alkalommal rendezik meg Celldömölk Város Szilveszter Kupa Parkettfoci gáláját.

Jelentkezést nyolc korcsoportban várunk: **Nevezési díjak:**

- I. kcs. 1992. január 1. után születettek ..... 4.200 Ft
- II. kcs. 1990. január 1. után születettek ..... 4.200 Ft
- III. kcs. 1988. január 1. után születettek ..... 4.700 Ft
- IV. kcs. 1986. január 1. után születettek ..... 4.700 Ft
- V. kcs. 1984. január 1. után születettek ..... 5.800 Ft
- VI. kcs. 1982. január 1. után születettek ..... 6.800 Ft
- VII. kcs. felnőtt korosztály ..... 10.500 Ft
- VIII. kcs. 1965. január 1. előtt születettek (Öregfiúk) ..... 10.500 Ft

Egy-egy csapatba maximum 10 személy nevezhető! Aktív játékosok is szerepelhetnek a mérkőzéseken, az alábbi megkötésekkel:

– csapatonként összesen öt megyei I. osztályú, illetőleg NB-ben, vagy külföldön szereplő játékos nevezhető,

– háromnál több egyszerre nem lehet a pályán függetlenül a külföldi bajnoki osztálytól.

NEVEZÉS

2000. december 8. (péntek) 12.00 óráig lehet nevezni a Celldömölk Város Polgármesteri Hivatal I. emelet 17. szobában Molnár Gábor szakreferensnél. A nevezési díjat a jelentkezéskor kell befizetni. Nevezést csak nevezési lapon fogadunk el. „Nevezési lap" Molnár Gábornál beszerezhető.

DÍJAZÁS

Az egyes korcsoportok győztes csapatai serleget kapnak. 1-3. helyezettek oklevél, (csapat 10+1 fő) éremdíjazásban részesül.

EGYÉB TUDNIVALÓK

Jelentkezéskor kell leadni a csapatok névsorát, a játékosok születési évének megjelölésével, valamint a csapatvezető pontos címével. Óvás nincs, vitás esetekben a verseny rendezésével megbízott személy dönt. A mérkőzéseken csak torna- vagy stopli nélküli sportcipőt lehet használni. Labdát a csapatok kötelesek biztosítani.

A sorsolást december 12-ig minden csapat megkapja. A csoportbeosztásokat 2000. december 8-án 14.00 órakor a polgármesteri hivatal házasságkötő termében tartjuk.

Jó felkészülést! Várjuk a jelentkezéseket!

Információ: Molnár János, telefon: 06/30/2244-243.

Rendezőbizottság

Bonyodalmak a kemenesaljai csapatok körül

A pályákon november 12-én véget ért a bajnokság megyénkben az I. osztályban. A zöld asztal mellett azonban tovább folyik a küzdelem, aminek negatív szereplői – a dolgok jelenlegi állása szerint – térségünk csapatai.

Ismereteink szerint a Kemenesalja a nyáron leigazolt egy játékost, akinek 250 ezer forintos vételárát a mai napig sem fizette ki. Az átigazolási bizottság ezért 18 pont levonását rendelte el a vönöcki csapattól. Ha ez jogerőre emelkedik, a csapat a 7. helyről az utolsó helyre csúszik le.

A 3. helyen tanyázó Jánosháza ügye sem egyszerű. A Rumban lejátszott mérkőzésen Tuczai Miklós játékvezető elmondása szerint a jánosházi jobbhátvéd, Tóth László egy bedobás során szóváltásba került egy nézővel, aki átugrott a kerítésen és fejbe rúgta a játékost. A fegyelmi tárgyaláson minden érintett fél kifejtette a véleményét.

A bizottság döntése értelmében a pályán elért 0:0-val igazolják az eredményt, ám pontot egyik csapat sem kap, és mindkét csapatot 30-30 ezer forint pénzbüntetéssel sújtják. A rumiak egyéb intézkedéseket is kötelesek foganatosítani...

A két ügynek még nincs vége, mert az érintettek fellebbezhetnek.

– völgyi –

ÚJ Sport

ÁFÉSZ KORONA ÜZLETHÁZBAN ☎ 420-166
Tekintse meg Mikulás-választékunkat!
27-én és 28-án leltározunk, megértést kérünk vásárlóinktól.

Születésnapját ünnepelte a sportegyesület

(Folytatás az 1. oldalról)

százéves történetét elevenítették fel.

Horváth József ünnepi beszédében az elmúlt száz esztendő jelentőségét méltatta. Mint elmondta, a celli sport többször volt válságban, de mindig akadtak olyanok, akik kiragadták nehéz helyzetéből az egyesületet. A száz év legfontosabb állomásai között elsőként az alapítás napját, 1900. november 11-ét említette. 1913-ban az atlétika, a labdarúgás, a tenisz, a torna, a vívás és a korcsolya sportágakat magába tömörítő CSE vitte tovább Celldömölk sportéletét. 1927 volt az az év, amikor elkészült az új salakos pálya, és bajnok lett a labdarúgócsapat. (Az együttes egyetlen ma is élő tagja, **Kerekes Károly** sajnos erre a szép ünnepségre nem tudott ellátogatni.) 1934-ben CVSE, majd 1981-ben több kisebb egyesület fúziójaként CVMSE lett a sportegyesület neve. 1995-ben Celldömölki Városi és Vasutas Sportegyesületre keresztelték el a második legnagyobb vasi vasutas egyesületet. Most, a 2000. esztendőben három szakosztály négy csapata szerepel NB-s osztályokban Celldömölkön. Az egyesület célja továbbra is az, hogy az utánpótlás-nevelés mellett kiszolgálja a lakosságot. „Természetesen nem feledkezhetünk el a támogatókról sem, akik nélkül nehezebb helyzetben lenne a sportélet. Gondolhatunk itt az önkormányzat, a vasút vagy Antók Zoltán támogatására" – mondta a szónok.

Egykori kézilabdás hölgyek

Bajnai Gábor, a MÁV vezérigazgató-helyettese hozzászólásában kiemelte, hogy egyre kevesebb anyagi segítséget tudnak nyújtani a sportnak. Az öt kiemelten támogatott egyesület (BVSC, Haladás, Pécs, Szolnok, Nyíregyháza) mellett azonban figyelemmel kísérik a celldömölkiek eredményeit is.

A díszközgyűlésen országos, megyei és városi kitüntetéseket adtak át. Országos kitüntetést vehetett át a Sportegyesületek Országos Szövetsége nevében **Csigó Szabolcstól,** az országos egyesület tagjától a százesztendős CVSE elnöke, **Horváth József,** valamint **Mayer Ferenctől Antók Zoltán.** A Magyar Labdarúgó Szövetség kitüntetését **Antók Zoltán** és **Szabó Ferenc** vehette át. Szintén az MLSZ emlékplakettjét kapta a CVSE-Antók FC labdarúgócsapata. A csapat nevében **Gasztonyi Csaba** vette át a díjat. **Somlai Sándor** és **Márczi Győző** a Magyar Kézilabda Szövetség, **Obrácz István** a Magyar Asztalitenisz Szövetség emlékplakettjét kapta. A Vas Megyei Sportigazgatóság serlegét az évforduló alkalmából **Horváth József** elnök vette át. Vas megye sportjáért **Fehér László** ügyvezető elnök részesült kitüntetésben.

Völgyi László és Egerszegi Zoltánné (Treiber Zita) – tanár és tanítvány megyei elismerésükkel

Megyei szakszövetségi kitüntetést kaptak: **Balázs Béla, Tarr Sándor** (asztalitenisz), **Egerszegi Zoltánné, Völgyi László** (atlétika), **Salamonné Csótár Adrienn, Somlai Károly, Süle Nándor** (kézilabda), **Balogh Zsolt, Szomorkovits István, Udvardi Mihály** (labdarúgás). Városi kitüntetést 43 egykori és jelenleg is aktív sportoló, sportvezető, szponzor, valamint a CVSE-Antók FC labdarúgócsapata és vezetése vehette át. (A kitüntetettek névsorát következő számunkban közöljük.)

Makkos István polgármester zárszavában elmondta, hogy az eddigi eredmények sikereiből kiindulva folytatni kell a munkát. Egyben azt ígérte, hogy a város mindig biztosítja támogatását a lehetőségeihez mérten a sportegyesületnek.

Horváth József díszoklevelet vesz át Csigó Szabolcstól

A százéves celli sport történetét dolgozta fel **Tarrósy Imre,** aki több esztendei munkát szentelt arra, hogy gondozza az eredményeket, híreket, eseményeket. A sporttörténetet feldolgozó könyv A CVSE Centenáriuma – egyletek, klubok, egyesületek címmel jelent meg. Nagyszerű munkájáért a szerző Makkos Istvántól Celldömölk város ezüstplakettjét vehette át. Az ünnepséggel egyidőben nyílott meg a Celli Sport Története című kiállítás Tarrósy Imre gondozásában. A tárlat a Kemenesaljai Művelődési Központ galériájában tekinthető meg.

Tarrósy Imre Celldömölk város ezüstplakettjét kapta Makkos István polgármestertől

Vass Veronika

Fotó: **Mihók Tamás**

MARICS VIRÁGBOLT
Szálvirágok, alkalmi virágcsokrok, cserepes szobanövények
Koszorúk az új temetkezési irodában is megrendelhetők
Telefon: 420-057 421-824

Kimaradt helyzetek után is veretlen a csapat

Százhalombatta-CVSE-Antók FC 2:2 (1:1)

Százhalombatta, 300 néző. Vezette: Ember (Koch, Haris)

Százhalombatta: Nagy E. – Simon, Jakab, Sztanó, Móra – Szabó Z., Csák, Pedró, Kun – Domokos, Károlyi R. *Edző:* Gálvölgyi István.

Celldömölk: Szép – Horváth, Csákvári, Tóth, Szöllősi – Marius, Cseke, Várszegi, Hegyi – Fogarasi, Csernák. *Edző:* Pintér Attila.

Jók: Nagy E., Jakab, Sztanó, Pedró, Szabó Z., Csák, illetve Csákvári, Tóth, Várszegi, Cseke, Hegyi, Csernák.

Csere: Marius helyett Szalai a 62., Fogarasi helyett Germán a 69., Szabó Z. helyett Károlyi G. a 85., Pedró helyett Bubcsó a 86., Várszegi helyett Bodor a 88. percben.

Sárga lap: Várszegi (elbuktatta Jakabot) a 15., Jakab (leterítette Csekét) a 28., Csák (buktatta Várszegit) a 33. percben.

Szögletarány: 11:9 (5:7).

A mérkőzés emlékezetes percei:

7. perc: Többen is felszabadíthattak volna a celli csapat védői közül, de ez végül is nem sikerült, az egyik védő lábáról a labda középen a 14 méterre álló Csák elé került, akinek nem túl erős ballábas lövése a bal alsó sarokban kötött köt. **(1:0).**

19. perc: Két bravúros Nagy E. védése is a celli csapat fölényét bizonyította. Harmadszor azonban sikerült túljárni a kapus gondolkodásán. Fogarasi vezette fel a labdát a kapu előterébe, ahol egy kapu előtti tömegjelenet után a csatár a vetődő kapus fölött lőtt kapura. Nagy E. ugyan beleért a lövésbe, de megállítani nem tudta a labdát, amely a kapu közepén túljutott a gólvonalon. **(1:1).**

50. perc: A mérkőzés legnagyobb gólhelyzete maradt ki. Fogarasi indulhatott a félpályáról egy pazar átadással. A csatár lefutotta a védőit, és senkitől sem zavarva vezette rá egyedül a kapusra a labdát. Sajnos a százszázalékos helyzet végén nem sikerült az i-re a pontot feltenni. A nagy erővel meglőtt labda a kapust találta telibe és így odalett a gólszerzési lehetőség.

73. perc: A kimaradt nagy helyzet után nagy nyomás nehezedett a celli kapura. Szabó Z. jobb oldalról kapuelőtérbe belőtt labdája után óriási kavarodás kerekedett a kapu előtt. A celli védők több lövést is hárítottak, de nem sikerült felszabadítani a kaput, és a labda újra Szabó Z. elé került, aki nagy erővel lőtt kapura. Lövése egy védőn felpattant és a menteni igyekvő Csákvári fejéről a hálóba vágódott. **(2:1).**

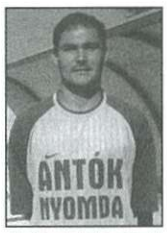

Csákvári Zsolt. A csapatkapitány végig egyenletes jó teljesítményt nyújtott a bajnokságban

74. perc: Nem sokáig tartott a hazaiak öröme. A kezdés után Csernák húzta meg és hagyta maga mögött a battai védelmet, majd középre adott, ahol Szalai a középen érkező Várszegi elé pördített, aki 12 méterről egyből kilőtte félmagasan a bal sarkot. **(2:2).**

92. perc: A hosszabbításban a celli együttes a győzelmet is megszerezhette volna, de Szalai a kifutó kapus fölött a kapu fölé pördítette a labdát.

Kívülről nézve: A két győzelemre játszó csapat játékából jó iramú, izgalmas mérkőzés alakult ki. Az első játékrészben az iramot a celli együttes diktálta, a hazaiak csak egy-egy kontratámadást tudtak vezetni. A második félidőben ugyan a hazai csapat támadott többet, ennek ellenére mégis a CVSE-Antók FC támadói előtt adódott gólszerzésre több helyzet. Sajnos azok kihasználatlanul maradtak. Összességében a csapat szurkolói a nagyiramú mérkőzésen a csapat játékában nem csalódtak, s az eredménnyel is elégedettek voltak.

Játékvezetés: *A játékvezetők sem maradtak el a játékosok teljesítményétől. A remek mérkőzésen, különösebb hiba nélkül látták el feladatukat.*

Az NB I/B.
Nyugati csoport állása

1. Haladás	3	3	-	-	10-2	9
2. CVSE	**3**	**2**	**1**	**-**	**8-3**	**7**
3. Siófok	3	2	-	1	6-3	6
4. Hévíz	3	2	-	1	6-4	6
5. Pécs	3	2	-	1	5-5	6
6. Pápa	3	1	1	1	5-6	4
7. Százh.	3	1	1	1	4-5	4
8. Kaposvár	3	1	-	2	4-5	3
9. REAC	3	1	-	2	4-5	3
10. Nagyk.	3	1	-	2	5-9	3
11. Dorog	3	-	1	2	1-5	1
12. Marcali	3	-	-	3	2-8	0

További eredmények: Haladás–Pápa 4:1, Kaposvár–Pécs 0:1, Hévíz–Siófok 2:1, Marcali–Nagykanizsa 1:2, REAC-Dorog 1:0

Az őszi záró forduló mérkőzései: november 25. Pécsi MFC–Hévíz, Siófok–Marcali, Haladás–Százhalombatta, **november 26.** Nagykanizsa–Celldömölk, Pápa–REAC, Dorog–Kaposvár. (Minden mérkőzés 13.00 órakor kezdődik, kivéve a Haladás–Százhalombatta, melyet 15.30 órakor rendeznek.)

– tim –

Asztalitenisz

A tabella élén a celli NB III-as csapat

CVSE-MÁVÉPCELL II.–Győri Széchenyi Főiskola II. 15:3

Celldömölk, NB III-as férfi mérkőzés.

Papírforma eredmény született. Az arány reálisan tükrözi a két csapat közötti különbséget.

Győztek: Máthé Gyula (4), Németh Tamás (4), Tamás László (3), Szabó Ferenc (2), a Máthé–Tamás és a Németh–Balázs Gy. páros.

Zalaegerszeg–CVSE-MÁVÉPCELL II. 8:10

Zalaegerszeg, NB III-as férfi mérkőzés.

A mieink a legerősebb felállásban álltak asztalhoz a listavezető ellen, s a győzelem a vártnál nehezebben született meg. Ezzel a győzelemmel a celli csapat átvette a tabellán a vezetést az egerszegiektől.

Győztek: Ölbei Péter (3), Teket Attila (2), Tamás László (2), Máthé Gyula (1), az Ölbei–Máthé és a Teket–Tamás páros.

– vl –

Kézilabda

SOFÉS SE. Sopron–CVSE Celli Festék 21:20 (13:10). Sopron, 100 néző, NB II-es férfi kézilabda-mérkőzés. *Vezette:* Nagyvizeli, Szabó. **CVSE Celli Festék:** Dénes – Pozsonyi (5/1), Nagy, Ludvig, Lendvai (4/1), Bakonyi (5), Sali (5). *Csere:* Kozma (kapus), Németh (1), Koronczai, Kormos, Fuksz. *Edző:* Mátés István.

CVSE-JUB CELL–Bük 21:19 (10:8). Celldömölk Városi Sportcsarnok, 50 néző, NB II-es női bajnoki kézilabda-mérkőzés. *Vezette:* Horváth, Gazda-Pusztai. **CVSE-JUB CELL:** Boda – Szomorkovits L. (2), Geiger Sz. (6), Geiger Cs. (1), Szomorkovits A. (4), Horváthné (5), Tokorcsi (3). *Csere:* Bödör, Őri, Foglszinger, Hende. *Edző:* Molnár János. **V. V.**

Sporthétvége

November 25., szombat: *Kézilabda:* NB II.: CVSE-Celli Festék–Alsóőrs, férfi mérkőzés, Sportcsarnok, 18.00.

CELLDÖMÖLK VÁROS ÖNKORMÁNYZATÁNAK HETILAPJA
ÚJ KEMENESALJA

Felelős kiadó: **MAKKOS ISTVÁN** polgármester. ✧ Felelős szerkesztő: **BURKON LÁSZLÓ.** A szerkesztőbizottság tagjai: **Káldos Gyula, Kovács Nóra, Molnár Gábor, Nagy Antal, Tulok Gabriella, Völgyi László, † Horváth Lajos (örökös tag).** Munkatársak: **Mihók Tamás, Sipos Nóra, Tarrósy Imre, Vass Vera.** ✧ Szerkesztőség: 9500 Celldömölk, Szentháromság tér 1. ✧ Nyomdai előkészítés: 2A Reklámstúdió Kft., Szombathely. Nyomás: Antók Nyomda, Celldömölk. ISSN 0865-1175