CELLDÖMÖLK VÁROS ÖNKORMÁNYZATÁNAK HETILAPJA

ÁRA: 25 FORINT

XII. ÉVFOLYAM, 31. (231.) SZÁM • 2000. SZEPTEMBER 7.

Könyvtár Celldömölk Dr. Gelm Lajos tér 1.

ÚJ KEMENESALJA

Kitüntetett pedagógusok

Nyugdíjba vonulásuk alkalmából a Közoktatási Minisztérium Pedagógus Szolgálati Emlékérmét kapta meg a Berzsenyi Lénárd Általános Művelődési Központ három pedagógusa, *Takács Piroska, Tinger Vendelné* és *Völgyi László*. A kitüntetettek portréját a második oldalon közöljük.

Szüreti kosárlabda

Szeptember 24-én, vasárnap reggel 8 órától rendezik meg a „Szüreti kosár" elnevezésű rendezvényt Celldömölkön, a Kemenesaljai Művelődési Központ előtti parkolóban, immár 5. alkalommal. Szeretettel hívnak és várnak minden régi és új csapatot erre az eseményre. A felhívás a harmadik oldalon olvasható.

Élet a mozdonykonyhán

A gőzmozdonyok idejében a mozdony vezetőállását konyhának nevezték, merthogy ott is (!) tüzeltek, mint egy családi konyha tűzhelyében. 30 évet töltött gőzmozdonyok konyháján *Sebestyén Sándor* bácsi, aki minden bizonnyal Celldömölk legidősebb élő gőzmozdonyvezetője. Portré a negyedik oldalon.

Század eleji autók jártak Celldömölkön

A Corvinus Kreis magyar-osztrák baráti kör veteránautók bemutatójára invitálta a celldömölkieket augusztus 26-án 12 órától. Kis késéssel meg is érkezett a katolikus templom előtti térre 52 db 1903 és 1956 között készült, újjávarázsolt autó. A Wienerneustadtból Oberpullendorfon, Kőszegen és Zalaegerszegen át városunkba gördülő „karaván" az Ádám Jenő Zeneiskola Fúvószenekara és a KMK mazsorett-csoportja fogadta. **Makkos István** polgármester köszöntőjében örömét fejezte ki, hogy az autótúra szervezői Celldömölköt is útba ejtették, majd elmondta: reméli, hogy a tulajdonosok visszatérnek még városunkba vagy ezekkel a járművekkel, vagy másképpen.

A régi Fordokban, Rolls-Royce-okban és más típusokban mintegy három órán át gyönyörködhettek a helyiek, az autóritkaságok ezután továbbindultak Sopron felé.

K. N.

Fotó: **Mihók T.**

Információs táblák, kölcsönözhető kerékpárok, képeslaptömb, rendezvények

Pályázati pénzt kap a Tourinform Iroda

A Tourinform Iroda rendszeresen vesz részt pályázatokon, ennek eredményeképpen három pozitív elbírálásról kaptunk hírt.

A 2000. évi kulturális rendezvények támogatása között a Kemenesaljai Ősz című rendezvénysorozat marketingköltségének támogatására 768 ezer forintot kapott az intézmény. A rendezvények között a celli búcsú, a szüret és az ősz végi Varázslatos Kemenesalja című program szerepel. Az aktív turizmus feltételrendszerének segítésére 400 ezer forint érkezik, ebből az összegből öt darab információs táblát térképpel helyeznek el, illetve kölcsönözhető kerékpárokat vásárolnak. A harmadik pályázaton 100 ezer forintot nyert az iroda, ezt képeslaptömb kiadására fordítják. A nyert pénzösszegeket önerővel kiegészítve, a Kemenesaljai Területfejlesztési Társulás segítségével a fejlesztés 2,6 millió forint értékű lesz.

T. G.

Lobogós középületek

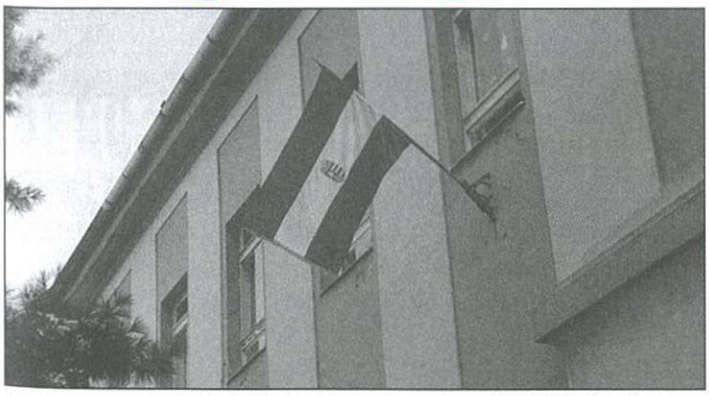

A rendelkezésnek megfelelően augusztustól Celldömölk középületein is mindig van nemzeti színű zászló. Felvételünkön a Gáyer iskola lobogója.

Igazi nyári üdítő

Gólok, színvonalas programok, kellemes esték a fesztiválon. Idén is ezt nyújtotta számunkra a Cell-Cup 2000. További részletek a lap 7. oldalán.

Jó érzés, hogy a tanítványok közül sokan követték őket a pályán

Kitüntetés nyugdíjba vonuló pedagógusoknak

Nyugdíjba vonulásuk alkalmából a Közoktatási Minisztérium Pedagógus Szolgálati Emlékérmét kapta meg a Berzsenyi Lénárd Általános Művelődési Központ három pedagógusa. A kitüntetéseket a közelmúltban adta át *Makkos István* polgármester volt tantestületük előtt a jutalmazottaknak, *Takács Piroska* tanítónak, *Tinger Vendelné* és *Völgyi László* tanároknak. Az alábbiakban hármójuk életútját és pályaképét olvashatják.

Takács Piroska 1945-ben született Bükön. Kemeneshőgyészen laktak, ahol az édesapja iskolaigazgató volt. Itt végezte az általános iskolai tanulmányait, majd a pápai Petőfi Gimnáziumban, illetve a Győri Tanítóképzőben tanult tovább. Végzősként Dabronyba került négy hónapos gyakorlatra, ahol már ekkor önálló osztályt kapott. A tanítóképző befejezése után a Veszprém megyei Ugod-Dióspusztán tanított két évig 1-4. összevont osztályban, majd újabb két év következett Ugodon. 1970-ben költözött Celldömölkre, azóta Alsóságon, az általános iskolában tanított mindvégig első és második osztályosokat. Piroska néni osztályfőnökként mindegyik tantárgyat tanította, elmondása szerint legjobban a matematikát szerette, amivel így a gyerekek is szívesen foglalkoztak. A legnagyobb felelősséget akkor érezte, amikor írni és olvasni tanította a kicsiket. Még az utolsó évben is benne mo-

Takács Piroska

toszkált, hogy sikerül-e mindenkit megtanítani erre a tudományra, és mindig nagy öröm volt látni, hogy egy év alatt hova jutottak el a tanulók. Véleménye szerint mindegy, hogy milyen módszerrel oktatjuk a gyereket, ha akar, mindenki meg tudja tanulni az olvasást. A tanórákon kívül is sokat voltak együtt a gyerekekkel és a kollégákkal iskolaidőben és azon kívül is. Úttörővezetőként foglalkozásokat szerveztek, táboroztak. Mostani tanítványainak már a szüleit is tanította, az idők folyamán azonban az iskola is éppúgy változott, mint a társadalom: régen a tanító néni szava szent volt, ma már kevesebb a figyelem és a türelem.

Tinger Vendelné

Tinger Vendelné 1944-ben született Letenyén, ahol az általános iskolát is végezte. A nagykanizsai Landler Jenő Gimnázium elvégzése után nulla évesnek vették fel a főiskolára, vagyis helyhiány miatt egy évvel később kezdte meg a tanulmányait, addig Borsfán tanított képesítés nélkül. A Pécsi Tanárképző Főiskolán biológia-testnevelés szakos diplomát szerzett, itt ismerkedett meg férjével, akivel Celldömölkre jött lakni. 1969 és 1974 között Kenyeriben dolgozott – közben megszületett a lányuk –, majd egészen eddig az évig Ságon tanított. Szakjaihoz kapcsolódóan sokféle külön foglalkozást vezetett. Tevékenykedett vöröskeresztes tanárelnökként, közlekedési szakreferensként a rendőrség munkáját segítette az ifjúság körében, csapatokat készített fel az úttörőgárda versenyekre. A sport és a tánc szeretete miatt lett testnevelő tanár, atlétizált, kézilabdázott, és ezt a mozgás iránti szeretetet adta át Jutka néni a tanítványainak is. Edzőként fellendítette az iskolai pingpong-életet, szervezte az országos sportnapok programjait. Két évtizedig volt az iskola úttörőcsapatának vezetője, majd az úttörőélet megszűnte után a helyét átvevő diákönkormányzat munkáját segítette vezető tanárként. Szinte minden évben táboroztatott, üdülő- és sporttáborokban vett részt, több nemzetközi táborban is járt. A volt tanítványok már kollégák, rengeteg változás volt az oktatásban, a gyerekek is mások, de most is vannak szorgalmas tanulók, akiknek vannak céljaik.

Völgyi László 1940-ben született Kőszegen, az általános iskolát Zala megyében kezdte, de már Celldömölkön fejezte be. A helyi gimnáziumban érettségizett, majd a Szombathelyi Felsőfokú Tanítóképző Intézet következett. 1962-ben kezdett tanítani Alsóságon, ahol mindvégig kitartott. Egy évig alsósokkal foglalkozott, majd a felső tagozatosokhoz került. 1965-ben testnevelő tanári diplomát is szerzett levelező tagozaton, és azóta testnevelőként dolgozott. Több mint húsz éven át irányította a járás – a város és városkörnyék – diáksportját, elnöke volt az általános iskolai sportbizottságnak, majd a későbbi diáksport-bizottságnak. Egy időben a járás testnevelői munkaközösségének is volt vezetője, és a négy évenkénti OSN-napoknak a tornaünnepélyeit szervezte. Részt vett a CVSE atlétikai szakosztályának újjászervezésében, a jól működő közösségben sok korosztályos válogatott szintű versenyző is sportolt. Úgy érzi, tanítványai szerették a sportot, a testnevelést, mint tantárgyat. Végig olyan tantestület vette körül, ahol megfelelő súllyal kezelték, támogatták a tantárgyat. Laci bácsi szerint az utolsó éveket az is széppé tette, hogy az iskolában méltó körülményeket teremtettek a testnevelés számára. Az úttörőéletből és a diákönkormányzati munkából ő is kivette a részét, például a rengeteg táboroztatással. Ha a tanítványai véletlenül apunak vagy papának szólították őt, meg-

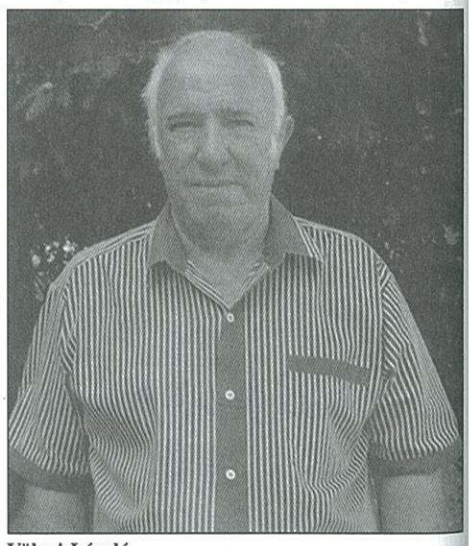

Völgyi László

tisztelőnek érezte, mint ahogy az is jó érzés, hogy a tanítványok közül sokan választották ezt a pályát.

Becsengettek a következő tanévre, a hosszú, munkával eltöltött évek után jólesik a pihenés. A pihenéshez és a kedves elfoglaltságokhoz kellemes nyugdíjas éveket kívánunk.

T. G.

Fotó: **Mihók T.**

Felhívás

Kedves Sportbarát!

Szeptember 24-én, vasárnap reggel 8 órától kerül megrendezésre a „Szüreti kosár" elnevezésű rendezvényünk Celldömölkön, a Kemenesaljai Művelődési Központ előtti parkolóban, immár 5. alkalommal. Szeretettel hívunk és várunk minden régi és új csapatot ezen a napon, az alábbi feltételekkel. Csapatlétszám: minimum 5 fő. Játékidő: 2x15 perc, körmérkőzések zajlanak, melyek során minden helyszín eldöntésre kerül, a kosárlabdázás verseny- és játékszabályai érvényesek.

A mérkőzéseken „A" kategóriában a fiú, „B" kategóriában a lány csapatok versengenek egymással. Az első három helyezett díjazásban részesül. Játékvezető: Tamás Gábor és Hulik László. Jelentkezési díj: 1000 Ft. Jelentkezni: szeptember 18-ig lehet írásban vagy telefonon (95/420-037, 424-096) a celldömölki Kemenesaljai Művelődési Központban.

Üdvözlettel:
Pálné Horváth Mária igazgató

Por, bűz, locsolás

Tudósítás a képviselő-testület üléséről

A képviselő-testület augusztus végi ülésén több olyan képviselői hozzászólás is elhangzott, amelyek lakossági panaszokat, kérdéseket tartalmaztak a város közállapotáról.

A Dózsa György utca lakói a közút állapotát panaszolták, a csatornázás után még nem történt meg a helyreállítás. Az utca poros, az ott átmenő buszforgalom tovább súlyosbítja a helyzetet. Hasonló helyzetben vannak a Hegyi utca lakói is, ahol szintén csak murvás javítás történt. **Dummel Ottó,** a műszaki osztály vezetője elmondta, hogy a helyreállítás késik, de szeptember 15-éig befejeződnek ezen munkálatok.

Több panasz is érkezett egyes utcákban terjengő bűzös levegő miatt. Egyrészt csatornaszag, másrészt az állattartásból adódó kellemetlen levegő okoz bosszúságot. **Lampért Attila,** a CELLVÍZ Kft. részéről elmondta, hogy az alsósági csatornarendszer egy részének üzembe helyezését követően alakult ki a helyzet. Trágyalé, berothadt szennyvíz került a rendszerbe. A lakosokat többször is tájékoztatták, hogy nem szabad az ülepítő tartalmát beleszivattyúzni, ellenőrzéskor különféle tárgyakat és állati tetemeket is találnak a csatornában. Az állattartással kapcsolatban **Baranyai Attiláné dr.** jegyző tájékoztatott. Önkormányzati rendelet határozza meg, hol mennyi állatot lehet tartani. Ezenkívül az állategészségügyi előírásokat kell figyelembe venni, ehhez azonban az kell, hogy konkrét bejelentéseket kapjanak, hiszen csak akkor tudják kivizsgálni az ügyeket.

A nyári locsolásokkal kapcsolatban érkezett az észrevétel: a csatornadíj fizetésénél figyelembe kellene venni azt, hogy ez a vízmennyiség nem kerül a csatornahálózatba. A CELLVÍZ Kft. ígéretet tett arra, hogy a következő szezonnál százalékos arányban figyelembe fogják venni. **T. G.**

Celli búcsú 2000

(szeptember 10., vasárnap)
Reggel 9 órától éjjel 12 óráig

KIRAKODÓVÁSÁR ÉS VIDÁMPARK
(piactér és Korona-sarok)
Délután 5.30-kor
a celldömölki
ROCKY-DILLY RRC
bemutatója
Edző: Koszogovits Norbert
Délután 6 órakor
SZANDI-SHOW
(népszerű dalok minden korosztálynak)
Este 7 órától
ÉVA és ÁDÁM
(örökzöld slágerek és táncdalok)
Éjjel 2 óráig
BÚCSÚI BÁL
Zenél: a DESSERT Zenekar
A műsorok helyszíne az 1. sz. Postahivatal előtti tér.
(Rossz idő esetén a programok a Kemenesaljai Művelődési Központban kerülnek megrendezésre.)

Befektetési lehetőség!

Magyar Posta

Szeretné pénzét biztonságosan befektetni?!

Értékpapírok, takarékbetétek

széles körű választéka valamennyi

postán!

Kínálatunkból kiválaszthatja az elképzeléseinek, anyagi helyzetének leginkább megfelelő futamidejű és összegű megtakarítási formát.

Érdeklődjön a legközelebbi postán, vagy hívja a **06-99/328-235**-ös telefonszámot!

AGRO 21 mezőgazdasági gép-alkatrész szaküzlet
Celldömölk, Nemesdömölki u. 2. Tel.: 06/60/376-768

IFA, MTZ, ZETOR, T-Z-4-K, alkatrészek, csapágyak, ékszíjak, hidraulika tömlők, simmeringek, szűrők, motorolajok. ELECTRIC POWER akkumulátorok 44 Ah-210 Ah-ig.

Ny.: hétfőtől péntekig 8-16-ig. Hétvégi ügyelet telefonon: 06/60/376-768

CELL-VAS KFT. SZEPTEMBERI AKCIÓ

Szüretelőkád	110 liter	3.390,-
	220 liter	4.690,-
	350 liter	6.390,-
Üvegballon műanyag kerettel:	5 liter	890,-
	10 liter	1.300,-
	15 liter	1.690,-
	20 liter	2.090,-
	25 liter	2.290,-
	54 liter	2.990,-
Salgótűzhely:		39.900,-
Teatűzhely:		26.990,-
Olajradiátor:	11 tagú	16.900,-
	9 tagú	12.900,-
PHILIPS KONTAKT FÉNYCSŐ:	11 W	799,-
	14 W	799,-
	18 W	899,-
Kombinált hűtő:	225/40	65.500,-
	260/60	73.500,-
Hűtőláda:	220	63.500,-
	270	72.990,-
	410	76.900,-
Hegesztőtrafó:	40-150A	14.500,-
Sarokköszörű:	180Ø	14.500,-
Fúrógép:	500 W	7.900,-
Rezgőcsiszoló:	250 W	6.320,-

MTB KERÉKPÁR AKCIÓ!

Medián női-férfi kerékpár ~~17.900,-~~ 16.500,-

Várjuk kedves vásárlóinkat!

Heti interjú

Ez is szerelem

Egy munkásélet a mozdonykonyhán

A gőzmozdonyok idejében a mozdony vezetőállását konyhának nevezték, merthogy ott is (!) tüzeltek, mint egy családi konyha tűzhelyében. 30 évet töltött gőzmozdonyok konyháján – 2 évet fűtőként a bal odalon, 28-at vezetőként a jobb oldalon – **Sebestyén Sándor** bácsi, aki minden bizonnyal Celldömölk legidősebb élő gőzmozdonyvezetője. Amikor lakásába beléptem, körülmutatott és ezt mondta:

– Látja, így él egy 92. évében lévő egyedüli ember. Tíz éve vesztettem el a páromat, de nálam mindig rend van és tisztaság!

– *Igen, mint a 424,055-ös számú mozdonyán, ahol lehettem én is fűtője Sanyi bácsinak.*

– Látta volna előtte a 328,011-est, azt szerettem a legjobban, 15 évig utaztam azon a mozdonyon egyfolytában. Nagyon szerettem a mozdonyokat, azért lettem gőzmozdonyvezető.

– *Kérem, mondja el élete útját a gőzmozdony-vezetőségig!*

– Szüleim pedagógusok voltak. Egy ma már ausztriai kis faluban, Újvörösváron (Reidlschlag) születtem 1909-ben. Németajkú magyarok voltunk, apám Csurgón szerezte a diplomáját. 6 éves voltam, amikor egy Sopron vármegyei kis faluba költöztünk. Apám ott folytatta tanítóságát. Az ötödik elemi után Kőszegen jártam polgári iskolába, 1920-ig. Sokat utaztam – mindig vonaton – és nagyon megtetszett az utazás. 15 évesen „tanoncz"-nak jelentkeztem a MÁV Szombathelyi műhelyébe, mai nevén a Járműjavítóba. 3 év alatt tanultam ki a lakatos mesterséget és ugyanott a kocsiosztályon lettem lakatossegéd. 1933-ban jelentkeztem „mozdonyvezető-tanoncz"-nak és '34-ben a zalaegerszegi fűtőházba helyeztek, ahol egy évig a gőzösök javításával foglalkoztattak. 1935 tavaszán kerültem a celli fűtőházba, itt már fűtői beosztásba. 1936 februárjában egy súlyos isiász majdnem keresztülhúzta a számításomat, nem is dolgoztam egy hónapig. Közben a tanoncokat iskolába osztották be, és én gyorsan egészségeset jelentettem. Áprilisban Budapesten a kétnapos gőzmozdonyvezetői hatósági vizsgán úgy vizsgáztam, hogy csak az orvostól itthon kapott fájdalomcsillapítók „tartották bennem a lelket". Mikor itthon újra beteget jelentettem, a Budapesti MÁV Kórházba küldtek, ahol kivették a manduláimat. 10 nap múlva a saját lábamon mentem ki a Keletibe, teljesen rendbe jöttem!

– *A betegségtől eltekintve hogyan indult a pályafutása?*

– Az állomási tolatómozdonyon kezdtem itt, Celldömölkön. Boldog voltam, hogy mozdonyt vezethetek, különösen, amikor egy-egy tehervonatot kellett mozdonyommal feltolni Ostffyaszszonyfára. Két hónap után helyettesítőként vonalra kerültem, voltam fűtő is, mozdonyvezető is, mikor hova rendeltek. Tapolcán is helyettesítettem a nyári balatoni forgalomban, a jobb oldalon. (A magyar gőzmozdonyokon jobb oldalt volt a helye a mozdonyvezetőnek, bal oldalon a fűtőé. A szerk.)

– *Hogyan érintette a második világháború?*

– Kaptam egy katonai behívót, de a vasút felmentett, a mozdonyvezető hadifontosságú beosztás volt. Mint mozdonyvezető a háború alatt kétszer is voltam Erdélyben kirendelésben. Dunántúli mozdonyvezetőket vittek a visszacsatolt Észak-Erdélybe, mi ismertük jobban a dombvidéken való közlekedést, de nem olyan dombokat, mint amilyenek a Kárpátokban voltak! Ott 25-30 ezrelékes emelkedők és lejtők voltak (ez azt jelenti, hogy 1000 méteren 25-30 métert emelkedik a vasúti pálya. A szerk), míg mi Szentgálra itthon 10-11 ezreléket ismertünk! Két hónapig voltam Marosvásárhelyen. Csodálatos vidékeken utazhattam. Emlékszem: Lóvészen hatalmas viadukt volt fagerendákból tákolva. A német utászok hajókötelekkel igyekeztek használható állapotban tartani. 35-40 méter mélység felett imbolyogtunk a vonatainkkal, óránként 5 kilométer volt a megengedett legnagyobb sebesség; közvetlen utána meg egy másfél kilométeres alagút következett, a közepéig meredek emelkedővel és a gépeknek dolgozniuk kellett – sokszor négy mozdonnyal közlekedett egy vonat –, mi pedig a füstben fuldokoltunk, míg ki nem értünk belőle. Aztán Mádéfalvára is elküldtek két hónapra – mindössze alig két hónapig lehettem itthon –, hasonló körülmények között dolgoztunk, mint Marosvásárhelyen. Mindezek ellenére nagyon szerettem a szakmámat, pedig sokat kellett tanulni! A légitámadásokat és a harcokat itthon éltem át. Mint sok celli család, a Ság hegyen voltunk a bevonuláskor – nagy harcokra számítottunk itt –, de szerencsére szinte semmi sem volt. A háború után Bognár Jenő barátom indítványára öten kezdtük meg a forgalmat a még épségben maradt mozdonyokkal. Nagyon kemény munkát végeztünk.

– *Politika?*

– Nem nekem találták ki. A háborút követően ugyan tagja lettem a Szociáldemokrata Pártnak, az egyesülés után viszont az MDP-ből kizártak klerikális beállítottságom miatt. Mindig is vallásos voltam, akkor sem tagadtam meg magamat! A munkámban viszont nem ismertem lehetetlent, elláttam azt tisztességgel a nehéz politikai időkben is, nem vettem részt semmiféle „munkaverseny"-ben. Úgy tekintettem a mozdonyvezetői szolgálatot, hogy a jó munkával a hazámat szolgálom.

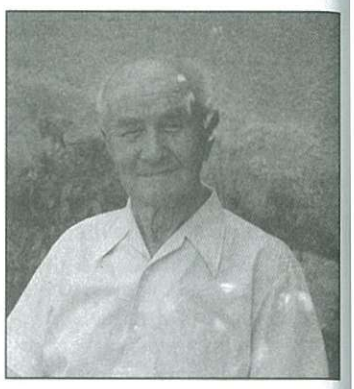

Sebestyén Sándor

– *Tanítványok?*

– Tíz-tizenkét mozdonyvezetőgyakornok tüzelt tartós ideig mellettem, legalább 12 mozdonyvezetőt neveltem. Nem számítom azokat, akik rövid ideig voltak beosztva hozzám.

– *Különös élmények?*

– A legjobban az 1806-os számú gyorsvonatot szerettem, ez Budapestről közlekedett Cellbe a délutáni-esti órákban. Csodálatos volt, élveztem, amint a Bakonyon keresztül, mint a kígyó, úgy tekeregtek utánam a kocsik, bennük az utasok és életük, biztonságuk az én balkezem – amivel a féket kezeltem – legkisebb mozdulatától függött. Minden idegszálammal éreztem a vonatot, ezt közvetítette nekem a mozdony minden rezdülése. Mindennap, minden úton találkoztam újdonsággal. Ez volt az életem. 1964-ben, 30 esztendei utazás után mentem nyugdíjba.

– *Család?*

– 1937-ben esküdtünk a feleségemmel örök hűséget egymásnak, ő is vasutasnak volt a lánya, soha nem volt gondom, ha szolgálatba kellett indulnom. Két gyermeket neveltünk fel. Sanyarú volt a gyerekkorom, mert otthonról kisgyerekként kerültem el, de a jó Istennek köszönhetem, hogy megtaláltam a helyes utat!

Sebestyén Sándor életén keresztül is bizonyítottnak tekinthető, hogy akkor tud nagyot alkotni az ember, ha azzal foglalkozhat, amit szívesen csinál. Márpedig Sanyi bácsi nagyon szerette a foglalkozását. Elhivatottságot érzett gyermekkorában, és megvalósította álmait. További jó egészséget kívánunk Sebestyén Sándor bácsinak!

Mihók Tamás

Terjesztőket keresünk!

Jelentkezőket keresünk (diákokat is) az Új Kemenesalja című hetilap jutalékos rendszerben történő terjesztésére. Érdeklődni lehet a Kemenesaljai Művelődési Központban.

Tanácskoztak a Ság hegyi szőlősgazdák

Augusztus 28-án a dolgos hétköznapok, s talán az évszázad legaszályosabb éve okozta gondok közepette, készülve a szüretre, ünnepi hangulatú szakmai tanácskozás színhelye volt a Krisztina Csárda különterme. Utána következett Fehér Tamás szőlész, borász kísérleti telepének megtekintése az egykori Maráczi-birtokon. Több mint 60 érdeklődő, a helyieken kívül a szomszédos megyék borászainak jelenléte jelezte a megkülönböztetett érdeklődést a rendezvény iránt. A beszélgetések során többször felmerült az aszály és a kistermelőket sújtó jövedéki törvény, itt mégis a jövőbe vetett bizalom, a továbbélésre való felkészülés, a minőségi bortermelés volt a téma.

A rendezvényt támogatta: Fehér Tamás, a Földművelési és Vidékfejlesztési Minisztérium, a Veszprémi Egyetem Georgikon Mezőgazdaságtudományi Kar Kertészeti Tanszéke, Keszthely, a ZENECA Hungary Kft. A tanácskozáson két témakör szerepelt. 1. A szőlő korszerű növényvédelme. 2. A Keszthelyen nemesített fajták Ság hegyi táj kísérleti fajtabemutató.

Fehér Tamás köszöntötte a megjelenteket, köztük **dr. Bakonyi Károly** Fleischmann-díjas szőlőnemesítőt, a ság hegyiek régi barátját.

Az első szemléltető előadást **Tora Péter** kereskedelmi igazgató tartotta A Zeneca jövője címmel. Hangsúlyozta: a növényvédő ipar átalakulóban van. Korábban a gyógyszergyártás mellett folyt a növényvédő szerek előállítása, napjainkban önállósulás valósul meg. Csökken a növényvédő szereket előállítók száma, a kutatások egyesítése, egyesülések figyelhetők meg. A Zeneca mint világcég – angliai kutatási központtal – az USA és Európa területén 12 százalékban részesedik a növényvédelmi piacból. Új elem működésükben, hogy csak a mezőgazdaság kiszolgálására törekednek. Nagy felfedezésük a Quadris, melynek hatóanyagát az erdei fülőke gombából izolálták, és négy szőlőbetegség elleni védekezésre alkalmas.

Erbár Ferenc, a Zeneca területi felelőse kiemelte: a Quadris 3 év alatt piacvezető szer lett. Sikerét annak köszönheti, hogy négy szőlőbetegség, a peronoszpóra, a liszharmat, a szürkepenész és a szőlőorbánc ellen nyújt hatékony megelőző védelmet. Környezetbarát felszívódó szer élelmezési várakozási ideje rövid, 7 nap, hatástartama viszont 14-21, esős időben 10-12 nap. Kapható kis kiszerelésben is. Erbár úr szólt a szer alkalmazásának technológiájáról. Kezdjük a permetezést kontakt szerekkel, ők a Baravó-t javasolják, molyok ellen pedig a Karatét. Virágzás előtt és virágzás alatt Quadrist használjunk. Utána ismét kontakt szert, lehetőleg réztartalmút juttassunk a szőlőre, majd kétszer, fürtzáródáskor és a zsendüléskor ismét Quadris következik.

Horváth András fejlesztő mérnök a Nagysomlón végzett kísérletről számolt be. Quadrissal permetezett szőlők esetében a szőlő beltartalma kedvezőbben alakult. A must 1-2 fokkal javult, az új szer hatással van az alkohol és a sav alakulására, tehát a borminőséget is befolyásolja.

A szőlő növényvédelmét taglaló tájékoztatók után Fehér Tamás ismertette a kísérleti telep létrejöttének körülményeit, **dr. Bakonyi László**, az egyetem tanára a Keszthelyen nemesített és a Ság hegyre is telepített fajták tulajdonságairól több éves tapasztalat alapján mondott véleményt. Ezt követően a helyszínen folytatódott a tájékoztatás és a tájékozódás, a szemet, lelket gyönyörködtető, mintaszerűen kezelt kísérleti telepen. Találóan jegyezte meg az egyik résztvevő szakember: olyan ez, mint egy nyitott tankönyv. A munkaráfordítást gondolja hozzá a kedves olvasó, mert a klónszelektált olaszrizling sorokról ugyanez mondható el.

A jelenlévők végigmehettek az egyes sorokon, meg is kóstolhatták a különböző fajtákat, „szemezgettek" a fürtökből.

Figyelhették a műszeres mustfokmérést, az idén különösen kiemelkedő eredményeket. Közben – dr. Bakonyi Károly nemesítő és dr. Bakonyi László kérdésekre adott válaszait, tanácsait, Fehér Tamás helyi tapasztalatait hallgatva – csodálattal adóztunk a tudós kutató, nemesítő munka jól érzékelhető eredményeinek, új ízt, zamatot hozva a borkultúrába.

A Gazda TV – egész napos forgatása nyomán – pedig jó hírét kelthette az itt folyó munkának, a hegynek, ez sem kevés a jelen viszonyok között. Az értekezlet résztvevőit a Zeneca látta vendégül a Krisztina Csárdába, ahova visszatérve „mini" szüret keretében a különböző fajtákból kinyert mustmintáknak a cukor- és savtartalom mérése igazolta az előzetes jó véleményeket. A közös ebéd után borkóstoló következett a Keszthelyről hozott és a Ság hegyen termelt, előzőleg megtekintett fajták boraiból. Valamennyi bor kitűnőre vizsgázott. Így lett kerek, igen tanulságos, előremutató a színvonalas rendezvény, amelynek megszervezéséért köszönet illeti a szervezőket.

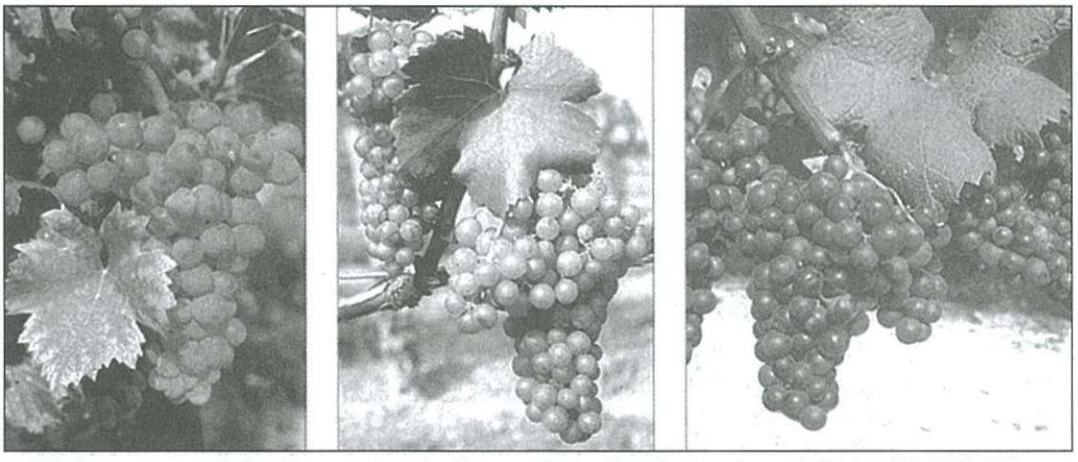

(Képek: a Keszthelyen nemesített fajták Ság hegyi tájkísérletének választékából.)

Káldos Gyula

Díjak a kórusnak, emlékműavatás

A Kemenesmagasi Citeraegyüttes és Népdalkör ez év tavaszán és nyarán szép sikereket ért el szakmai versenyeken, bemutatókon.

A körmendi Májusfa-kitáncolás alkalmával rendezett országos minősítőn sorrendben az ötödik aranyminősítés mellett megkapta az ARANYPÁVA kitüntető címet is. A körmendi találkozó egyben verseny is volt Békefi Antal tiszteletére. E verseny egyik különdíját is megkapta az együttes. A Kultúrával a Nyugat kapujában elnevezésű fesztivál megyei fordulója után az országos döntőbe bejutottak a kemenesmagasi citerások és dalosok.

Augusztus 8-tól az erdélyi Barcaságból érkező magyar vegyes kart fogadták, s látták vendégül egy hétig. A hét kiemelkedő eseménye volt a Kemenesmagasiban újra állított TRIANONI emlékmű felszentelése, avatása az erdélyi magyar kórus jelenlétében és szereplésével.

Sebestyén Zoltán

Celldömölk Város Önkormányzata Képviselő-testületének 10/2000. (V. 3.) számú rendelete a szociális igazgatásról és szociális ellátásokról (6. rész)

Házi segítségnyújtás

28. §

(1) Az Szt. feltételeinek megléte mellett a házi segítségnyújtásban részesülő jogosult:
- az ebéd házhoz szállítására,
- egyéni szükséglet szerinti gondozásra.

(2) A házi segítségnyújtásra való jogosultságot jövedelemnyilatkozattal, valamint háziorvosi igazolással kell igazolni.
(3) A házi segítségnyújtást hivatásos és díjazásban részesülő társadalmi gondozói hálózat biztosítja.
(4) A házi segítségnyújtást az intézményvezető megtagadhatja, ismételt esetben pedig az ellátást megszüntetheti, ha a segítségnyújtásra jogosult a szociális gondozót munkájában szándékosan akadályozza.
(5) A segítségnyújtás megtagadásáról az intézményvezető jegyzőkönyvet köteles készíteni.

Családsegítés

29. §

(1) A családsegítés keretében családgondozás, ellátások közvetítése, szervezése folyik.
(2) A családsegítés célja az önkormányzat működési területén élő egyének, családok, közösségek érdekeinek képviselete, szociális, mentális problémáinak, szükségleteinek feltárása, kezelése egyéni esetmunkával, rendszeres családgondozással, csoportmunkával.
(3) A családsegítés keretében az önkormányzat az Szt.-ben meghatározottakon túl a krízishelyzetbe került családoknak természetbeni segítséget nyújthat.

Szakosított ellátások
(Népjóléti Szolgálat által biztosított ellátások)
Nappali ellátást nyújtó intézmények
Idősek Klubja

30. §

(1) Az Idősek Klubja a szociális és mentális támogatásra szoruló, önmaguk ellátására részben képes időskorúak napközbeni gondozására szolgál.
(2) Az Idősek Klubjába történő ellátásra jogosult az az öregségi nyugdíjkorhatárt betöltött időskorú, aki szociális helyzete és egészségi állapota miatt segítségre, ellátásra szorul.
(3) Az ellátást igénybe veheti az a családban élő időskorú is, aki a családi gondoskodást napközben nélkülözi.
(4) Az ellátás biztosításánál előnyt élvez az az időskorú, aki egyedül él, akinek jövedelmi viszonyai alacsonyak, vagy szociálisan hátrányosabb helyzetű.
(5) Indokolt esetben ellátásra jogosult az a 18. életévét betöltött személy is, akinek egészségi állapota azt indokolja, és napközbeni ellátására más nappali intézményben nincs lehetőség.
(6) Nem veheti igénybe az ellátást az a személy, aki:
- mozgásában olyan mértékben korlátozott, hogy önállóan, vagy segítséggel sem képes eljárni a klubba,
- fertőző beteg, vagy kórokozó-hordozó,
- közveszélyes, vagy elmebeteg,
- közösségi életvitelre, a közösségi normák betartására alkalmatlan.

(7) Az ellátás határozott, vagy határozatlan időtartamra biztosítható.
(8) Ha az ellátás férőhely hiányában nem biztosítható, az intézményvezető köteles – a kérelmező egyidejű értesítése mellett – az ellátandó jogosultat a várakozók nyilvántartásába bevezetni.
(9) Nappali ellátás szolgáltatásai:
- napi egy vagy kétszeri étkeztetés,
- szabadidős programok, foglalkoztatás (sajtótermékek, könyvek, kártya- és társasjátékok, tömegkommunikációs eszközök igénybevételének lehetősége, közösségi programok),
- egészségügyi ellátás (alapellátáshoz, szakellátáshoz jutás megszervezése, felvilágosító előadások tartása, tanácsadás, gyógytorna),
- hivatalos ügyek intézése,
- mentálhigiénés ellátás.

(10) Megszűnik a jogosultnak az ellátása, ha:
- kéri az ellátás megszüntetését,
- ápolásra szorul, és házi segítségnyújtásra van szüksége,
- kórokozó-hordozóvá válik,
- közveszélyes, vagy többszöri agresszív, fenyegető magatartásával a közösséget zavarja, és beilleszkedni nem tud, vagy nem akar,
- a közösség sérelmére szabálysértést, vagy bűncselekményt követett el.

(11) Azonnali hatállyal meg kell tagadni az ellátást annak a jogosultnak, aki:
- az ellátást ittas állapotban veszi igénybe,
- az alapvető közegészségügyi, járványügyi szabályokat nem tartja be,
- agresszív magatartással zavarja a közösséget.

(12) A (10) bekezdés 3, 4, 5. francia bekezdésében, és a (11) bekezdésében foglaltak esetén jegyzőkönyvet kell készíteni.

Átmeneti elhelyezést biztosító intézmény
Gondozóház

31. §

(1) A gondozóház a nyugdíjkorhatáron felüli – indokolt esetben azon aluli – segítségre, ápolásra szoruló idősek, rokkantak, betegek átmeneti időre szóló teljes ellátását, éjjel-nappali gondozását biztosítja.
(2) Az ellátott az ellátás során szakszerű ápolást, gondozást, orvosi felügyeletet, fizikai, mentális és életvezetési segítséget kap állapotához igazodóan.
(3) Felvételt nyerhet az az idős, vagy beteg személy, akinek önellátó képessége olyan mértékben sérült, hogy önmagát ellátni nem, vagy csak részben képes.
Amennyiben olyan igénylő folyamodik gondozóházi elhelyezésért, aki korábban szociális otthoni beutaló határozat alapján a szociális otthoni ellátást már igénybe vette, azt megszüntetve első alkalommal még felvételt nyerhet, de a szociális otthonból történő másodszori távozása után a gondozóházi felvételt el kell utasítani.
(4) Az ellátás igénybevétele a felsőbb szintű jogszabályi kereteket belül az intézményvezető és az ellátott közti megállapodás függvénye.
(5) Üres férőhely esetén Celldömölk város közigazgatási területén lakó vagy tartózkodási hellyel nem rendelkezők is kérhetik felvételüket a gondozóházba.
(6) Meg kell szüntetni az ellátást, ha a jogosult:
- szociális, családi és egészségügyi helyzete rendeződik,
- összeférhetetlen magatartása a többi ellátott nyugalmát zavarja,
- a házirendet több esetben szándékosan megszegi.

(7) Azonnali hatállyal meg kell tagadni az ellátását annak a jogosultnak, aki:
- az ellátás igénybevétele során ittas állapotban botrányos magatartást tanúsít,
- az alapvető közegészségügyi-, járványügyi szabályokat nem tartja be.

(8) Az ellátás megtagadásáról az intézményvezető jegyzőkönyvet köteles készíteni.

(Folytatjuk)

Apróhirdetés

• Jó állapotban lévő emeletes gyermekágyat vennénk. Ugyanitt kiscicák ingyen elvihetők. Jelentkezni: 06/20/9216-324.
• Ság hegy nyugati lábánál, kápolnai oldalon 330 négyszögöl kert eladó. Irányár: 50 000 Ft. Érdeklődni 18 óra után 424-126-on vagy egész nap a 06/20/9247-873-on.
• Celldömölk központjában 58 m²-es 1+2 fél szobás, téglaépítésű, hőmennyiségmérővel ellátott lakás reálisáron eladó. Érdeklődni: 95/422-341 (este).
• Bontásból származó, régi típusú hornyolt cserép reálisáron eladó (600 db). Érdeklődni: 95/424-291-en (este).
• Ság hegy északi oldalán 800 m² szőlő épülettel, felszereléssel együtt eladó. Érdeklődni: 95/420-642 (este).

Sport

Igazi nyári üdítő volt az idei Cell-Cup

Az eddigi celldömölki fesztiválok sikerei nyomán idén hét országból 52 csapat mintegy 800 játékosa mérkőzött egymással. Észtország, Horvátország, Jugoszlávia, Lengyelország, Magyarország, Németország és Tajvan csapatai több mint 150 mérkőzést vívtak, nyolc kategóriában versenyezve egymással a 10-18 éves korú sportolók. Az eddigi évekhez képest előrelépést jelentett, hogy minden mérkőzést csarnokban játszottak, így helyszínként Sárvár és Ikervár is bekapcsolódott a mérkőzéssorozatba. Mindhárom színhelyen nagy érdeklődés kísérte a sporteseményt, értő közönség figyelte a különböző játékstílust felvonultató csapatokat. Különösen a tajvaniak játéka vonzotta a nézőket, akik nagy népszerűségre tettek szert itt-tartózkodásuk alatt. Nekik németországi edzőtáborozásuk mellett Celldömölk volt az európai felkészülési turnéjuk egyik állomása.

A szervező Gyermekszív Alapítvány nevében **Süle Nándor** elmondta, hogy a résztvevő csapatok számát tekintve elérték a legmagasabb szintet. Sokkal több versenyzőt nem tudnak fogadni, hiszen a teremlehetőség, a csapatok ellátása behatárolt. Örvendetes, hogy visszatérő vendégei vannak a kupának, ami mutatja, hogy jól érzik magukat Celldömölkön a sportolók. Természetesen gondoskodni kell a résztvevők szórakoztatásáról is, ami egyben a helybeliek szórakoztatását is jelenti.

Fotó: Hetényi L.

Már a nyitógálán több ezres tömeg figyelte a sportolók és a művészeti csoportok felvonulását. Lelkes üdvözlés fogadta a kézilabdások, a Savaria Legió néhány katonájának és a korhű ruhákat viselő lányok menetét. Esténként a nézők láthattak hőlégballon-bemutatót, báb-, néptánc-, rocky-, mazsorett-előadásokat, az extrém sportoknak – BMX, görkorcsolya, karate – hódolóit figyelhették, tapsolhattak a világ- és Európa-bajnok ugrókötelezőknek. Kedvére válogathatott mindenki a slágerturmix, a diszkók és az utcabálok palettájáról, megtalálva a korának és az ízlésének megfelelő szórakozási lehetőséget.

Sportcsemegeként a magyar országgyűlési válogatott mérkőzött a tornán résztvevő csapatok edzőivel. A trénerek és sportvezetők bortúrán és gulyáspartin is múlathatták idejüket a Ság hegyen. A hetet az ünnepélyes díjátadás zárta, ahol a dobogósokon kívül a legjobb játékosokat, a legsportszerűbb és legnépszerűbb csapatokat is jutalmazták. A „jövőre, veletek, ugyanitt" szavak után látványos tűzijátékkal búcsúztatták a sportolók és sportszeretők a fesztivált.

A szervezők köszönetüket fejezik ki támogatóiknak, hiszen nagylelkűségük is szükséges ahhoz, hogy a sporton túl ennyiféle kulturális lehetőséget nyújtsanak a vendégeknek és a celldömölkieknek egyaránt.

Tulok G.

Sport

A játék gyengére, a gólarány túlzottra sikeredett

BKV Előre-CVSE-Antók FC 3-0 (3-0)

Budapest, Sport u. 200 néző. *Vezette:* Ákos (Koch, Tamássy)

BKV: Lippai – Tímár, Farkas V., Farkas A., Vincze – Holló, Horváth, Filipovics, Megyesi – Kovacsics, Eszenyi. *Edző:* Dajka László

Celldömölk: Viszt – Horváth L., Csákvári, Tóth, Szöllősi – Csernák, Cseke, Kiss, Hegyi – Marius, Germán. *Edző:* Pintér Attila

Jók: Lippai, Vincze, Kovacsics, Eszenyi, ill. Csernák, Hegyi, Csákvári.

Csere: Marius helyett Lengyel a 24., Germán helyett Kovács K. az 52., Megyesi helyett Füzesi a 61., Szöllősi helyett Bodor a 64., Holló helyett Herczku a 68., Kovacsics helyett Török a 71. percben.

Sárga lap: Hegyi (sípszó nélkül elvégezte a szabadrúgást) a 31., Lengyel (szabálytalan szerelésért) a 75., Eszenyi (sípszó után eldobta a labdát) a 87. percben.

Szögletarány: 8:3 (4:1)

A mérkőzés emlékezetes percei:

10. perc: Kovacsics vette észre, hogy Eszenyi üresen maradt középen és remek labdával indította. Eszenyi élt a lehetőséggel és 20 méterről hatalmas lövést zúdított a kapura, de Viszt a bal sarokba tartó labdát bravúrral hárította.

12. perc: A celli védők rosszul szabadítottak fel. A vaktában előrevágott labdát Tímár a félpályánál szelídítette meg, majd Kovacsicshoz játszott, aki faképnél hagyta őrzőjét és a középre belőtt labdáját Eszenyi hat méterről a hálóba vágta. **(1-0).**

20. perc: Vincze hosszan előre rúgott labdájára Viszt kapus későn mozdult ki kapujából, s így Megyesi előbb érte a 16-oson belül és az elmélázó celli kapus mellett 10 méterről hálóba bombázott. **(2-0).**

23. perc: Újabb kapushibából kapott gólt a celldömölki együttes. Egy előre vágott labdát szerzett meg Viszt kapus, majd kézből a 25 méterre álló Kovacsicshoz rúgta a labdát. A csatár az ajándék labdával a védők között beviharzott az ötös sarkára és kilőtte a jobb alsó sarkot. **(3-0).**

40. perc: Csernák szépen játszotta magát tisztára a jobb oldali oldalvonal mellett és a félpályától megiramodott a kapura. A BKV védői csak a rendszámát nézték, amikor beért a 16-oson belülre, de a hosszúsarok helyett erőteljesen a kapujából kimozduló Lippai kapusba vágta a labdát. Óriási helyzet maradt kihasználatlanul.

48. perc: Lippai a 16-oson túlra futva szerezte meg Germán elől a labdát, de Ákos játékvezető a színes lapjait az öltözőben hagyta, így csak szabadrúgás következett, melyet Hegyi a sorfalba rúgott.

70. perc: Csernák szerzett labdát és egyedül tört a kapura, amikor hátulról akasztották. Most nem csak a színes lap, de a szabadrúgás is elmaradt.

89. perc: Horváth L. adott be jobb oldalról, labdája átszállt a védők fölött és Tóth bombázott az ötös sarkáról kapura, de Lippai óriási bravúrral mentett.

Kívülről nézve: Az eredmény magabiztos hazai győzelmet sejtett, pedig nem így volt, még annak ellenére sem, hogy a BKV a mérkőzésen játéktudásban felülmúlta a celli csapatot. Kis szerencsével a gyengélkedő celliek akár pontot is rabolhattak volna, amennyiben a mérkőzés első negyedében nem szednek össze elemista gólokat, és értékesíteni tudták volna helyzeteiket. Így azonban el kell ismerni, hogy a labdát többet birtokló hazaiak megérdemelten nyertek a gyenge napot kifogó celliek ellen.

Játékvezetés: *A pápai játékvezető több hibával vezette a találkozót, legtöbbször a celli csapatot sújtotta ítéleteivel. A szabálytalanságokat nem egyenlő mércével bírálta el, melyet a színes lapok kiosztásával, illetve nem kiosztásával tetőzött.*

Sokat érő pont, de továbbra is gólínség jellemző

CVSE-Antók FC-Siófok FC 0-0

Celldömölk, 1000 néző. *Vezette:* Szabó R. (Mező, Solymosi)

Celldömölk: Szép – Horváth L., Csákvári, Tóth, Bodor – Csernák, Kiss, Hegyi, Lengyel – Rajki, Germán. *Edző:* Pintér Attila

Siófok: Csernyánszki – Grósz, Hosnyánszky, Szabó J., Boda, Tóth Cs., Szilágyi, Szabó A., Duli – Lendvai, Földes. *Edző:* Strausz László

Jók: Szép, Horváth L., Csákvári, Hegyi, Germán, ill. Csernyánszki, Hosnyánszky, Szabó J., Lendvai.

Csere: Rajki helyett Cseke és Duli helyett Máriusz az 58., Szabó A. helyett Soós a 69., Lendvai helyett Havrán a 81., Csernák helyett Marius a 84. percben.

Szögletarány: 7:7 (5:4)

A mérkőzés emlékezetes percei:

18. perc: A celldömölki csapat nagy rohamai után, Csernák remekül tálalt a középen felfutó Lengyel elé, aki 12 méterről lövés helyett gyatrán mellé passzolta a labdát. Óriási gólhelyzet volt!

47. perc: Csernák a bal szélen lépett meg és adott középre, ahol Germán szorongatott helyzetben nem találta el rendesen a labdát, így oda lett az ígéretes támadás.

53. perc: Szemre is nagyon tetszetős támadásvezetés futott a jobb szélen. A celli játékosnál lábról lábra szállt a labda és sakkra játszották a siófoki védelmet, de Csernák az ötös sarkáról nem találta el a kaput, így elmaradt a matt.

65. perc: Lendvai műesése után megítélt szabadrúgást a sértett ívelte jobbról a kapu elé, ahol Földes három védő között lépett ki és lövése a kapufa tetején csúszott ki az alapvonalon túlra.

73. perc: Közel 30 méterről eresztett Lengyel hatalmas lövést kapura, amely Csernyánszki segítségével a kapufa tetejét súrolva hagyta el a játékteret. Szabó játékvezető nem ítélt szögletet.

Kívülről nézve: Nem csak lelkesen, de jól is játszott a hazai csapat. Sajnos azonban a gólhelyzeteit most sem tudta kihasználni. A megszerzett bajnoki pont értékét mi sem bizonyítja jobban, mint az, hogy ezzel újra kvalifikációs helyre került az első etap utolsó bajnoki fordulója előtt az Antók FC.

Játékvezetés: *Legnagyobb meglepetésre újra Pápáról érkezett a játékvezető, és a másik rivális, a Veszprém otthonából pedig a partjelzők! Szabó R. és partjelzői dicséretére legyen mondva, hogy igyekeztek a szabályok szellemében működni, de ennek ellenére a bírókiküldéssel még a gyanúját is el kellene kerülni annak, hogy valakik befolyásolni akarják a végső sorrend kialakulását. Reméljük, hogy ez az utóbbi két küldés csak véletlen volt!*

Az NB I/B. Nyugat, B-csoport állása

1. BKV Előre	5	4	1	–	9 – 2	13
2. Siófok	6	3	2	1	9 – 6	11
3. Pápa	5	2	2	1	9 – 9	8
4. REAC	5	2	1	2	6 – 6	7
5. Celldömölk	**5**	**1**	**2**	**2**	**6 – 9**	**5**
6. Veszprém	5	1	1	3	10 – 11	4
7. MOTIM	5	–	1	4	4 – 10	1

További eredmények: augusztus 31.: Siófok–Pápa 3-1, Veszprém–MOTIM 3-1. Szeptember 2.: REAC–BKV Előre 0-1, Pápa–MOTIM 1-1. **Következő forduló:** Szeptember 10. 16.30: MOTIM–CVSE-Antók FC, BKV Előre–Pápa, Veszprém–REAC. *Szabadnapos:* Siófok. **-tim-**

CELLDÖMÖLK VÁROS ÖNKORMÁNYZATÁNAK HETILAPJA
ÚJ KEMENESALJA

Felelős kiadó: **MAKKOS ISTVÁN** polgármester. ✧ Felelős szerkesztő: **BURKON LÁSZLÓ.** A szerkesztőbizottság tagjai: **Káldos Gyula, Kovács Nóra, Molnár Gábor, Nagy Antal, Tulok Gabriella, Völgyi László, † Horváth Lajos (örökös tag).** Munkatársak: **Mihók Tamás, Sipos Nóra, Tarrósy Imre, Vass Vera.** ✧ Szerkesztőség: 9500 Celldömölk, Szentháromság tér 1. ✧ Nyomdai előkészítés: 2A Reklámstúdió Kft., Szombathely. Nyomás: Antók Nyomda, Celldömölk. ISSN 0865-1175