CELLDÖMÖLK VÁROS ÖNKORMÁNYZATÁNAK HETILAPJA

ÁRA: 25 FORINT

XII. ÉVFOLYAM, 29. (229.) SZÁM • 2000. JÚLIUS 27.

ÚJ KEMENESALJA

Kresznerics Ferenc Könyvtár Celldömölk

Megszűnő Városgondnokság

Megszűnik a Városgondnokság, a feladatait a Cellszolg Kht. látja el. Ez év májusában a Cellszolg Kft. közhasznú társasággá alakult, melynek alaptevékenységi körébe illeszkednek a Városgondnokság feladatai. Munkáltatói jogutódként a Cellszolg Kht. a közalkalmazottak továbbfoglalkoztatását vállalja.

Bővítik az okmányirodát

Bővül az okmányiroda feladatköre. November 1-jétől a személyi igazolványokon és az útleveleken kívül itt adják ki az egyéni vállalkozói igazolványokat és a gépjármű okmányokat is. A képviselő-testület megállapodást köt a Belügyminisztériummal a bővítésről, ehhez 4 millió forintot kap.

Önálló marad a KMK

Önállóan működik tovább a Kemenesaljai Művelődési Központ és a Kresznerics könyvtár is. A képviselő-testület szerint az intézmény-összevonás szakmailag nem megalapozott. A két intézmény jelentősen eltérő feladatokat lát el, a költségek nagy része sem változna jelentősen az összevonással.

Megkezdték a pityervári aluljáró építését

Munkatársunk először szombaton délelőtt járt a Pityervárban a vasút alatt vezető alagút építésénél. A munka épp szünetelt, de a pápai közúti aluljáró és az állomás közötti rövid vasúti szakaszon komoly előkészítő munka nyomai voltak láthatóak. A kétvágányú pályatest Pityervár felőli oldala kibontva, a vonatok a fővágányon Szombathely felől 10 kilométeres sebességgel haladtak, mindez sejtetni engedte, hogy komoly munka készül. Hétfőn

(Folytatás a 2. oldalon)

Két és fél hét múlva Cell-Cup

Római katonák és tajvani sportolók találkozása

Mikor találkoznak Celldömölkön római katonák tajvani sportolókkal? És mikor hullanak a meglepetések az égből? 18 nap múlva, augusztus 14-én, amikor kezdődik a Cell-Cup 2000.

A nemzetközi kézilabda- és kulturális fesztiválon a sportélményekről a mintegy 800 versenyző közel 200 mérkőzésen gondoskodik, a szórakozáshoz pedig a nyitó- és zárógála, a mindennapi esti programok járulnak hozzá. Színes kavalkádnak ígérkezik a felvonulás a sportolók részvételével, akiket többek között a Savaria Legió harcosai kísérnek. Folklór, musical, vándorszínház, disco – csemegézhet mindenki a sokrétű kínálatból. Kézilabdázik a parlamenti válogatott, és láthatnak az érdek-

(Folytatás a 2. oldalon)

Kisorsolt vérnyomásmérők

Több mint hatvan olvasónk küldte be megfejtését a Jó egészséget, Kemenesalja! című játékunkra. Húszan mind a 14 kérdésre helyes választ adtak, így részt vettek a vetélkedő fő támogatója által megtartott sorsoláson. A szerencse **özv. Ipsics Józsefné** és **id. Mihók Tamás** celldömölki, valamint **Bódi Tibor** mesteri olvasónknak kedvezett, ők egy-egy vérnyomásmérőt nyertek, amit szeptember elején nyilvánosan vehetnek majd át. Erről levélben kapnak értesítést.

Lapunk következő száma augusztus 31-én jelenik meg.

Új készülékek a celli kórházban

A celldömölki kórházban ünnepélyes külsőségek között július 19-én adta át **dr. Horváth Zsolt,** az Egészségügyi Minisztérium politikai államtitkára az intézmény két új diagnosztikai berendezését.

A nagy értékű, minden szakmai igényt kielégítő ultrahangkészüléket 12 millió forintért vásárolták, az összeg egyharmadát maga az intézmény, a többit a fenntartó városi önkormányzat fizette. A 30 millió forintba kerülő röntgengép beszerzéséhez 18,7 millió forint címzett támogatást adott az egészségügyi tárca, a celldömölki önkormányzat 4,4 millióval járult hozzá, a kórház része közel 7 millió forint volt.

Ha szembejön velünk egy indián

Nem kell megijedni. A címben szereplő indián harcos csak a Népjóléti Szolgálat Családsegítő és Gyermekjóléti Csoportja által szervezett indián tábor egyik résztvevője. Annak a 20 bátor gyermeknek – óvodástól felső tagozatosig – egyike, aki vállalta, hogy június 26–30-ig indiánbőrbe bújik, és változatos szellemi, gyakorlati próbákat is kiáll.

Az első napon Winettou késői utódai kiválasztották indián nevüket, majd az indián kultúra jellegzetességeivel ismerkedtek meg. Ezután készítették el egyedileg tervezett fejdíszeiket. A következő napon az öltözködési szokások bemutatása segített a saját készítésű ruhák megtervezésében. Aki gyorsan és

(Folytatás a 2. oldalon)

Megkezdték a pityervári aluljáró építését

(Folytatás az 1. oldalról)
ismét meglátogattuk az építkezést. **Mészárics Zoltán** építésvezetőtől (MÁVÉPCELL Kft.) a következőket tudtuk meg:

– Július 6-án kezdtük a munkát. 15-én, szombaton délután 4 órától 16-án, vasárnap hajnali 4 óráig egy 80 tonna teherbírású autódaruval beemeltük az előkészített helyre az ideiglenes vasúti hidat, amely az alagútépítés idején a valamikori soproni vágány becsatlakozását teszi alkalmassá a Celldömölk és Szombathely közti forgalom lebonyolítására. E vágányt körülbelül 100-120 méter hosszban vesszük igénybe, ugyanis a közúti aluljáró után július 22-én és 23-án bekötjük a fővonalba. Utána kibontjuk a fővágány alatti pályatestet is, közben elvégzik a szükséges kábelezési munkákat. 28 méter hosszú lesz az alagút, részben előregyártott vasbetonszerkezetből épül. Alsó szintje 1 méterrel lesz a közút felett.

– A következő munkafázis az alagúttest szigetelése lesz – folytatta nyilatkozónk –, utána a kábelek végleges elhelyezésével együtt megkezdjük a föld visszatöltését a pályatestbe. Ezt követően a vasúti pályát – mindegyiket külön – egy-egy szombatról vasárnapra virradó éjszaka, forgalommentes időben ráhelyezzük a kész pályatestre. Mindaddig, míg ezzel el nem készülünk, a vonatok csak tíz kilométeres óránkénti sebességgel haladhatnak a munkálatok helyén. A munkát a villamosítást végző SIEMENS cég rendelte meg. Az alagút városi oldalán 30-40 méter hosszú és másfél méter széles gyalogjárda készül, a végén gyalogátkelőhellyel fejeződik be. A pityervári oldalon mintegy 300 méter hosszan épül meg a gyalogjárda egészen a fűtőházi bejárati útig – tudtuk meg az építés vezetőjétől.

Munkatársunkkal egy időben volt a helyszínen **Szalai József** önkormányzati képviselő, aki ugyancsak a munkálatok eddigi előrehaladásáról tájékozódott.

– Választóim 80/20 százalékos arányban az alagút megépítése mellett döntöttek. A városnak is ez az olcsóbb megoldás. Személy szerint én, velem együtt sokan mások is sajnálják a gyalogos vasúti felüljárót, de a fejlődés, a villamosítás, mely nagyon sok előnnyel jár, ezt hozta magával – mondta a képviselő.

Mihók Tamás

Gépésznap Alsóságon

Csendes vasutasnap volt az idén Celldömölkön. Nem fűződött hozzá semmi jelentős esemény. Minden főnökség a maga módján ünnepelt. Kedves szokás honosodik meg a Gépészeti Főnökségen (fűtőház): saját maguk rendeznek szórakoztató összejövetelt családias módon. Most gépész vasutasnapi partit tartottak. **Horváth József** gépészeti főnök a következőket mondta: – Az 50. vasutasnapon a „gépészpartit" hagyományosan a sági sportcsarnokban és a füves pályán tartottuk, július 14-én. Volt köszöntő, női vetélkedő tréfás versenyszámokkal, férfiaknak kispályás labdarúgótorna, és mivel ki-ki hozta a családját is, a gyermekekről is gondoskodtunk, nekik rajzolás, színezés, kivágós játékok és szintén foci volt a program. Szerencsénkre jó időt fogtunk ki, minden eseményre, amit beterveztünk, sor kerülhetett. Nagy derültséget és vidám hangulatot teremtett a nők ötös „száraz" síbajnoksága (képünkön). Finom volt az ebéd, alkalmas a hely a vetélkedésre. Köszönet a sági Berzsenyi Lénárd Általános Iskola dolgozóinak, vezetőinek és a sági részönkormányzatnak!

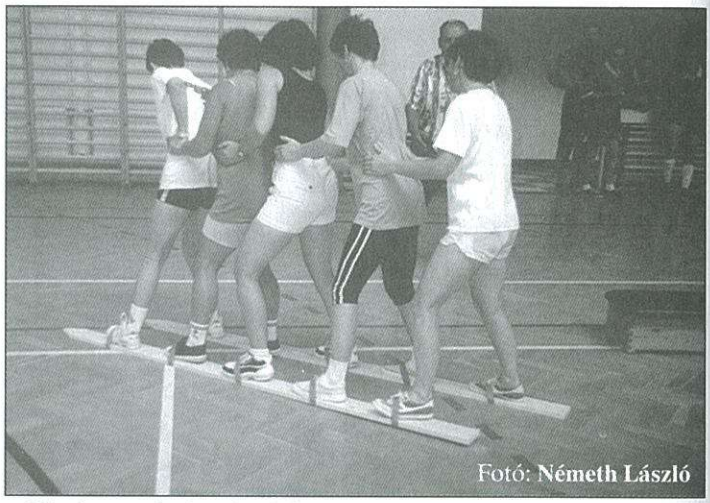

Fotó: Németh László

Végül az eredmények: a női vetélkedőt a Tavirózsák csapata, míg a férfiak versenyét az Alváz-csapat nyerte.

MiTa

Ha szembejön velünk egy indián

(Folytatás az 1. oldalról)
ügyesen dolgozott, ékszereket és orvosságos zacskót is készíthetett bőrből, gyöngyből, fonalból. Ezután a tollgyűjtő feladatok következtek. Másnap az indiánsátor elkészítése várt a résztvevőkre, amelyet közös daltanulás és éneklés követett. Az erőnlét és kitartás próbájaként sorverseny zárta ezt a napot.

A tábor fénypontja a pápai kirándulás volt, ahol a lovasiskolában gyakorolhattak a kis indiánok, a fáradalmakat pedig a strandfürdőben pihenhették ki. A tábor zárásaként nagyszabású vetélkedőn bizonyíthatták alkalmasságukat a résztvevők, majd az ügyesség próbája következett. Speciális számháború, ahol a fejrevalókon indián jelképek szerepeltek. A harcosok az indiánok jelbeszédével kommunikáltak, és a támadók egyik társuk életének megmentésére a másik törzs főnökének orvosságos zacskóját próbálták megszerezni. Talán ez a sok-sok játékkal és alkotómunkával teli hét is hozzájárult ahhoz, hogy a résztvevők tartalmasan töltsék a vakáció napjait, és újabb nyári élményekkel gazdagodjanak.

Az érintettek köszönetet mondanak Celldömölk Város Önkormányzatának a tábor anyag- és eszközszükséglete, valamint a gyermekek étkeztetési és utaztatási költségeinek finanszírozásáért, **Fekete Andreának** és **Bonczók Évának** pedig a daltanításért.

A program folytatódik. Júliusban a mesék birodalmába, augusztusban pedig Mátyás király udvarába kalauzolják el a résztvevőket. Ezért senki se lepődjön meg, ha egy hónap múlva királyokkal és királykisasszonyokkal találkozik majd a celldömölki utcákon.

V. V.

Római katonák és tajvani sportolók

(Folytatás az 1. oldalról)
lődők extrém sportbemutatót is. Ráadásként megérkezik a Pepsi Cola, az RTL Klub és a Danubius Rádió roadshow-ja is.

A részletekről az augusztus elején megjelenő műsorfüzetek tájékoztatnak, amelyeket többek között a Tourinform Irodában, a Média Tékában, a főtéri és a vasúti pavilonban is megvásárolhatnak. Ezek a füzetek tartalmazzák azokat a nyereményszelvényeket is, amelyekkel a záróünnepélyen értékes tombolatárgyakat nyerhetnek a szerencsések. A dobogó nem csak a sportolókat várja. A helyieknek is lehet jelentkezni a hagyományos gulyásfőzőversenyre, a jelmezes felvonulásra és a Tiéd a színpad című produkcióra. Ezenkívül a szervezők kiadó lakásokat is keresnek. (Jelentkezni: Fax: 95/420-180 Tel.: 06/20/3135-235 és 06/20/9859-862.)

Számoljunk vissza, és kezdődjön a játék! Jó szórakozást! **T. G.**

BÁLAZSINEG - BÁLAZSINEG - BÁLAZSINEG - BÁLAZSINEG
AGRO 21 mezőgazdasági gép-alkatrész szaküzlet
Celldömölk, Nemesdömölki u. 2. Tel.: 06/60/376-768
BÁLAZSINEG KAPHATÓ!
Kör és kocka bálához egyaránt, kedvezményes áron.
IFA, MTZ, ZETOR, T-Z-4-K, alkatrészek, csapágyak, ékszíjak, hidraulika tömlők, simmeringek, szűrők, motorolajok.
ELECTRIC POWER akkumulátorok 44 Ah-210 Ah-ig.
Ny.: hétfőtől péntekig 8-16-ig. Hétvégi ügyelet telefonon: 06/60/376-768
BÁLAZSINEG - BÁLAZSINEG - BÁLAZSINEG - BÁLAZSINEG

Egy csapat kerékpáros a vitézek nyomában

Biciklire pattanva gyorsan odaérünk a boltba, vasparipán száguldva érezzük a szabadságot, drótszamáron kerekezve hagyjuk magunk mögött a kilométereket. Tíz napon és 300 kilométeren át volt hűséges társa és úti eszköze a kerékpár 16 celldömölkinek, akik a végvári vitézek nyomába eredtek. Mikosszéplakon, Zalaszentgróton, Gyenesdiáson, Nagyvázsonyon keresztül tették meg útjukat Celldömölktől Celldömölkig. Kerekezés közben megnézték az érintett helységek nevezetességeit, és élvezték a természet közelségét. Iskolákban szálltak meg, saját maguk főztek, és nap mint nap útra keltek.

Szalóky Attila, a Kemenesaljai Művelődési Központ munkatársa, a kerékpártúra szervezője szerint a lelkes szervezést nagyfokú érdektelenség fogadta a városban. – Nem használják ki a gyerekek a kerékpárok által nyújtott lehetőségeket. A szülők megveszik a drága és jól felszerelt bicajokat városi használatra. Szerencsére ez nem mindenhol van így, utunk közben sok kerékpáros és gyalogtúrázóval találkoztunk. Ez a baráti társaság jövőre is útra kel, csatlakozhatnak mások is – mondta a szervező.

A kerekezők között nyolc felnőtt és nyolc gyerek volt, a gyerekek közül hárman még csak a kerékpár hátsó ülésén tették meg ezt az utat, de a többiek hősiesen végigbiciklizték a távot. Az utolsó napi, esőben megtett 15 kilométer után is vidáman hazatérő csapat örömmel beszélt az élményekről. **Bejczi Bálint** a nagyvázsonyi vitézi játékokról mesélt, amiben édesapja is részt vett, és mint rendes apukához illik, győzött is. Öccse, **Máté** – aki még csak első osztályos lesz – a focimeccsekre és a hancúrozásokra emlékezett szívesen. **Kiss Flóra** a dombokon való fárasztó biciklizéseket és a viccelődéseket említette, **Pál Léni** a közös bográcsozásokat, beszélgetéseket és játékokat idézte. A még ovis

Ipsics Áron szavai – „elfáradtam, de jó volt" – valószínűleg mindenkire igazak voltak a megérkezés után. A vidámságot és a baráti hangulatot látva a szemlélő is azt gondolja: a fáradság elszáll, de az élmények megmaradnak.

A túra támogatói voltak: Önkormányzat (Celldömölk), Vas Megyei Sportigazgatóság, KMK, MÁVAUT Kft., FERROSÜT, Kiscelli Patika, Manna Zöldségbolt, Deó Ervin, László Tibor és Szalai Zsolt vállalkozók.

T. G.

Sportcentenárium

A MÁV Rt. már nem támogat...

Fennállásának 100. évfordulóját ünnepli 2000. november 11-én a celldömölki sportegyesület. A jeles eseményt a 100 éves a celli sport című rendezvénysorozattal kívánják emlékezetessé tenni. A sportesemények között szerepel vasutas kispályás labdarúgókupa, nemzetközi labdarúgótorna, Európa Bajnoki Szuper Liga asztalitenisz-mérkőzés. A sporton túl ünnepi rendezvények keretében jutalmazzák az elmúlt évtizedek kiemelkedő sportolóit és sportvezetőit, illetve A celldömölki sportegyesület 100 éve címmel sporttörténeti könyv megjelentetését tervezik. A rendezvények finanszírozását az egyesület mellett szponzorok vállalták, illetve az egyesület a városi önkormányzat segítségét is kérte. Éveken keresztül a MÁV is komoly szerepet vállalt az egyesület működésében és támogatásában, de ebben az évben a MÁV Rt. semmilyen formában nem támogatja a Celldömölki Városi és Vasutas Sportegyesületet. Lehet, hogy a MÁV Rt. igazgatósága kivonul a klub támogatásából. Vajon a helyi szerveknek sincs módjuk a nagy múltú egyesületet segíteni?

Apróhirdetés

Celldömölk központjában 1+2 fél szobás lakás eladó vagy családira cserélhető. Cím: Celldömölk, Király I. u. 2.

Schimmer Győző
gyepmester

Kóbor és elveszett, közterületen elhullott állatok, kutyák bejelentése.

9500 Celldömölk, Széchenyi u. 21. 06/20/9247-873

RENAULT twingo

Ne égesd magad más autóval!

Az idei nyár nagy slágere a Renault Twingo Beach House, egy modell a nyár szerelmeseinek. A már alapban is kiemelkedő felszereltségű speciális Renault Twingo Beach House széria rádiómagnóval és könnyűfém felnivel rendelkezik, és most Coca-Cola ajándékcsomag is jár hozzá.

Molnár & Molnár Kft.
Celldömölk, Tó u. 2.
Tel./fax: 95/422-302

Sárvár, Hunyadi u. 13.
Tel./fax: 95/326-302
Mobil: 30/9979-170

Békejobb 2000 megállapodás Vas megyében

A Celldömölkön aláírt dokumentum teljes szövege

1. A Kisgazda Szövetség Vas Megyei Szervezete, a Magyar Demokrata Fórum Vas Megyei Választmánya, a Magyar Demokrata Néppárt Vas Megyei Szervezete és a Vállalkozók Pártja Vas Megyei Szervezete felismerve, hogy a megye lakossága igényli a hasonló értékrendet képviselő pártok és szervezetek összefogását, együttműködési megállapodást köt.

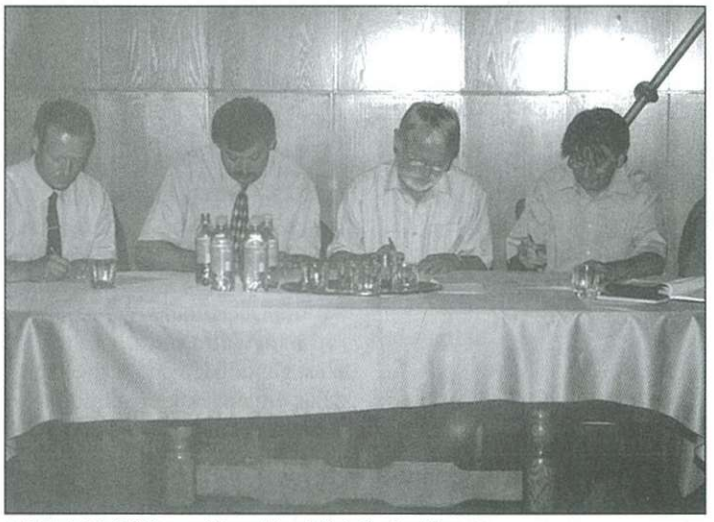

A Békejobb 2000 megállapodás aláírásának pillanata

2. A négy párt Vas megyei szervezetei – hangsúlyozva a felek egyenjogúságát és egyenrangúságát – kinyilvánítják azon szándékukat, miszerint a már megkezdett együttműködési folyamatot gyorsítják és erősítik.

3. A négy párt célja, hogy a 2002-es választásokat követően is fennmaradjon a nemzeti-polgári kormányzás Magyarországon, melynek érdekében a felelős jobbközép erők összefogását szorgalmazzák.

4. A négy párt megyei vezetői az érdemi döntési és információs együttműködés érdekében elhatározzák, hogy ezután rendszeresen találkoznak, egyben egyeztető bizottságot hoznak létre a közös munka koordinálására.

5. A Békejobb pártjai nyitottak az együttműködés további bővítésére mindazokkal a politikai erőkkel, akik egyetértenek az alapítók célkitűzéseivel.

A pártok közös örökségüknek tartják az Antall József nevével fémjelzett kormány tevékenységét, és ezen közös értékek és programpontok alapján kívánnak együtt politizálni.

Celldömölk, 2000. július 6.

Deák György
Kisgazda Szövetség
Vas Megyei Szervezete

Németh Zsolt
Magyar Demokrata Fórum
Vas Megyei Választmánya

Dr. Gömbös Ferenc
Magyar Demokrata Néppárt
Vas Megyei Szervezete

Keller István
Vállalkozók Pártja
Vas Megyei Szervezete

Egészségügyi szolgálat

Központi orvosi ügyelet
Cím: Csontváry-patika. Telefon: 95/423-742

AUGUSZTUS

1. kedd	dr. Szabó Ildikó	Horváth Katalin
2. szerda	dr. Gájer Tatjána	Kurányiné K. Szilvia
3. csütörtök	dr. Pánykó Magdolna	Karádi Ferencné
4. péntek	dr. Kassas Khaled	Horváth Katalin
5. szombat	dr. Pánykó Magdolna	Kurányiné K. Szilvia
6. vasárnap	dr. Nagy Ildikó	Karádi Ferencné
7. hétfő	dr. Gájer Tatjána	Horváth Katalin
8. kedd	dr. Bérdi Gusztáv	Kurányiné K. Szilvia
9. szerda	dr. Ádám Ilona	Karádi Ferencné
10. csütörtök	dr. Sükösd Éva	Horváth Katalin
11. péntek	dr. Tőzsér Mária	Kurányiné K. Szilvia
12. szombat	dr. Sükösd Éva	Karádi Ferencné
13. vasárnap	dr. Kassas Khaled	Horváth Katalin
14. hétfő	dr. Szabó Ildikó	Kurányiné K. Szilvia
15. kedd	dr. Bérdi Gusztáv	Karádi Ferencné
16. szerda	dr. Nagy János	Horváth Katalin
17. csütörtök	dr. Pánykó Magdolna	Kurányiné K. Szilvia
18. péntek	dr. Mesterházy Zsuzsanna	Karádi Ferencné
19. szombat	dr. Pánykó Magdolna	Horváth Katalin
20. vasárnap	dr. Mesterházy Gábor	Kurányiné K. Szilvia
21. hétfő	dr. Frommer Barnabás	Karádi Ferencné
22. kedd	dr. Szabó Ildikó	Horváth Katalin
23. szerda	dr. Nagy János	Kurányiné K. Szilvia
24. csütörtök	dr. Pánykó Magdolna	Karádi Ferencné
25. péntek	dr. Kassas Khaled	Horváth Katalin
26. szombat	dr. Nagy János	Kurányiné K. Szilvia
27. vasárnap	dr. Kovács Zoltán	Karádi Ferencné
28. hétfő	dr. Frommer Barnabás	Horváth Katalin
29. kedd	dr. Szabó Ildikó	Kurányiné K. Szilvia
30. szerda	dr. Ádám Ilona	Karádi Ferencné
31. csütörtök	dr. Pánykó Magdolna	Horváth Katalin

A kórház bús gerlicéje

A kórházi élet külön felvonása a sorsunknak. Az egyik hajnalon azt hallom: „Ha a mindenkori egészségügyi miniszter felvenné az igazságos király (Mátyás) álruháját, és időközönként egy-egy kórházban fogyasztaná el napi étkét, sok mindent megtudna, látna, tapasztalna." Talán a mindenkori kormányok felelős egészségügyi vezetői nem ijesztgetnék ágykorlátozásokkal és sok mással az egészségügyet.

Hajnal van. A madarak természetük szerint kezdik éneküket a gyönyörű parkban a kórház épületei körül. Az éjszakás nővérek bevégzik, ami éjjelről rájuk hárult. Takarítás, reggeli robogás, kedves szó a csüggedőkhöz, ellátás az előírások szerint. Nagyvizit: elöl az igazgató-főorvos, az osztályos főorvos, kissé hátrébb a többiek, a főnővér és mások. Zajlik a kórházi élet. Aki ilyenkor a sorban hátrább van, az a munkája közben általában mindig előbbre.

A mi száz évnél régebbi intézményünkben mozgalmas élet lüktet, az elismerést fokozni illene! Mindenkit sorolhatnánk, akik teszik fáradságos dolgukat. A betegek kényesebbje, ingerlékenyebbje sem mond félreérthető szót. Végighallgattam a vélekedéseket. Megmentettek egy kórházat. Mi lenne nélküle? A rohanó, ágyról lebukó beteget „feltámasztó" nővér erőfeszítése nélkül? Megfizethető-e ez, vagy megfizetik-e?

S a látogatók? Jönnek, kedvesek, akarnak segíteni mindnyájunknak. Pestről elhozta (D. GY.) a Trianoni emlékkeresztre (az emléknapon, június 4-én) a feliratos szalagját a bátyám, tiszteletadás végett, de nélkülem nem vitte fel a csonka hegy csúcsára. Három mesebeli „pogácsát" nyújtott át: 1. Hetvenéves vagy, illik tudomásul venni. 2. Ne tegyél magad ellen, megteszik azt mások. 3. Fogadd el a jót. Mindezek után eltelik a nap, a dolgukat teszik szorgos órákon át az elkötelezett kórháziak, a százévesnél idősebb kórházban.

Mátyás nem jár álruhában, ma már naivság lenne ennek az ellenkezőjét hinni. Hajnal van, s kezdi monoton hangján, mégis biztatóan, megszokott énekét a kórház udvarán lakó bús gerlice, 2000 nyarán.

Dala József

Készülődés egy nevezetes napra

Köcsk, a földillatú falu

A központoktól távoli faluról, Köcskről csak néha olvashatunk, de jelenléte a kemenesi táj középpontjában létező, története a köztudatban felmutatottnál sokkal gazdagabb. Napjainkban csendes készülődés zajlik a kiemelkedő évfordulóra. Miért írhatom földillatúnak Köcsköt? Hisz ez minden más faluról is elmondható. Egyszerűen azért, mert ragaszkodom hozzá, szeretem és valami megejtően szépen szeretnék szólni, írni róla. Szülőfalum!

Azonban az úgymond kedveskedő „becézés" valós tartalmat takar, amit már elődeink szorgalma megteremtett. Nézem régi és napjaink relikviáit, nevezetesen a falu címerét. Baloldali mezejében a földművelésre utaló ekevas; ragaszkodás az életet adó földhöz. A

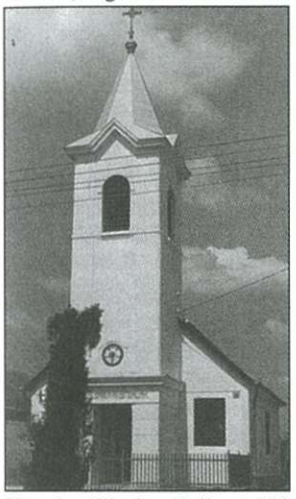

röghöz. Továbbá egy neves személyiség a történelmi múlt messze távolából ugyancsak emlékeztet a földet művelő szorgalomra. A falu nevét viselő Köcsky Sándor családjának címerében a gabonakévét felmutató markáns ember rajzolata látható. Köcsky Sándor Róbert Károly ragaszkodó híve, kiről a következőket jegyzik: „– mint édes hazai nyelvünk oly szépen mondja – a szent korona jobb ágai közé méltán soroljuk Köcski Sándort, ki az ország egysége és nyugalma helyreállításáért vérét ontotta, a magyar név dicsőségét messze földön terjesztette, végre mint országbíró tudományával s erős jogérzetével a nép legfőbb érdekeit híven szolgálta." (Lehetne ezen idézet napjaink példaadója is.)

A történet természetesen ennél sokkal gazdagabb. És ha folytatnám azzal, hogy beletekintek Köcsk község földrajzi névtárába, akkor a következőkre bukkannék. Még ma is létező, emlékidéző aratóházról tudunk, a gazdagságról tanúskodik a sajtárrét, amiről úgy szól a krónika, hogy az itt legeltetett tehenek naponta egy sajtár tejet adtak. Ennek ellenkezőjéről bizonyít a kódis-telek nevű mezőrész, ahol nyilván nehezebb volt a mezei szorgalom (Berzsenyitől kölcsönözve), de az ott termelt búzából is illatos falusi kenyeret varázsoltak anyáink a minden háznál megtalálható kemencében. A földillatú falu említése tehát nem túlzás.

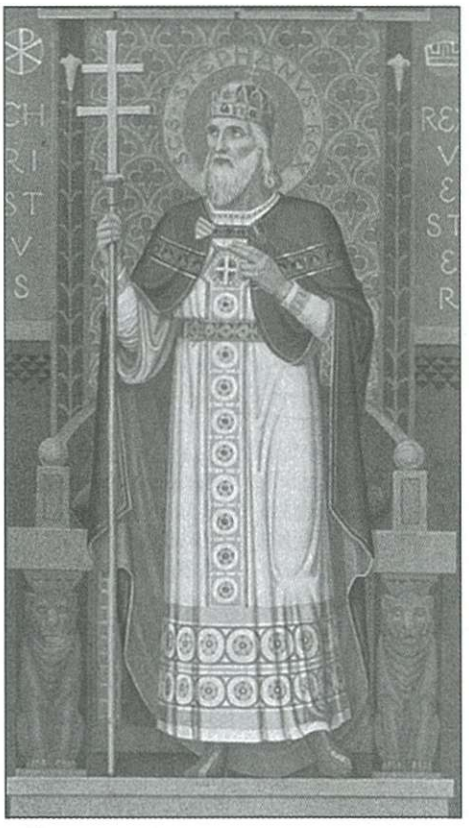

És most, a millenniumi zászló átadásának ünnepére készülve az említetteknél is többről van szó. Az írásos dokumentumok tanúsága szerint joggal nevezhetjük Köcsköt Szent István királyunk falujának! Ennek bizonyítása egy szerényen meghúzódó település esetében nagyon is aktuális. Hogy mennyire megtehetjük, szóljon erről a következő bizonyítás: „Köcsköt 1237–1272 (Hazai okmánytár IV. 51.) a szent király (I. István) jobbágyai lakják. Várjobbágyok, ezeknek is a legelőkelőbbjei,(!) akik még Szent István idejéből bírják privilégiumaikat." Mindezeket szeretnénk az ünnepség során (2000. október 23-a, majd 2001. augusztus 20-a) egy kiállítás megteremtésével bemutatni. Sőt, bizakodunk abban is, hogy az idegenforgalomtól távol a látogatók mégis bekopogtatnak Köcskre, és nem távoznak csalódottan. Így beteljesülhet a neves költőnőnek, a szeretett és tisztelt Gazdag Erzsinek a kérdésfeltevése: a Levél egy kis barátomhoz című verséből idézve: „Édes, kedves Öcsköm, /voltál e már Köcskön?"/ Megjelent a Mézcsorgató című kötetében 1981-ben, és lejegyezte nekem egy beszélgetésünk alkalmával.

Most joggal érezhetem, hogy a földillatú falu kiegészül a méz édes illatával is, hiszen hajdani tanítónk, a szépemlékű vitéz Horváth László mindannyiunkat megtanított a méhészkedésre. Ha beteljesül a kis falu akarata, és láthatóvá válik a falu történetének kiállítása, látogassanak el majd Köcskre is.

Dala József

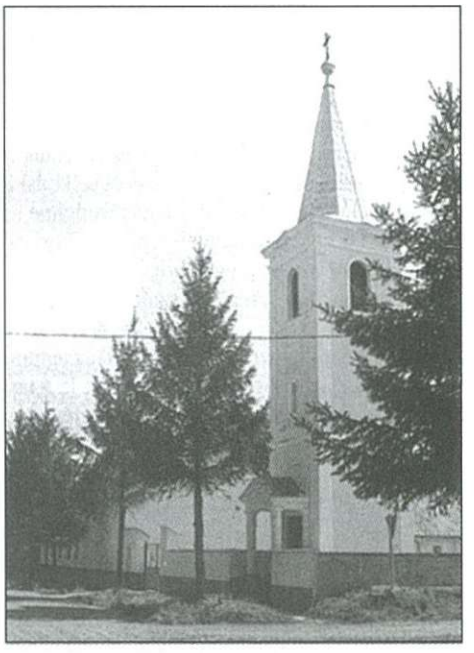

Celldömölk Város Önkormányzata Képviselő-testületének 10/2000. (V. 3.) számú rendelete a szociális igazgatásról és szociális ellátásokról (5. rész)

Lakbértámogatás

22. §

(1) Lakbértámogatás állapítható meg annak a családnak vagy személynek, aki a módosított 30/1993. (XII. 15.) számú önkormányzati rendeletben elismert lakásnagyságot legfeljebb fél szobaszámmal meghaladó önkormányzati bérlakásban lakik, és a családban az egy főre jutó havi jövedelem nem haladja meg az öregségi nyugdíj mindenkori legkisebb összegének 125%-át, feltéve ha lakáshasznosításból származó jövedelemmel nem rendelkezik.

(2) A támogatás összege a lakbér összegének 30%-a.

(3) A támogatást a kérelem benyújtását követő hónaptól kell megállapítani a tárgyév végéig.

(4) A lakbértámogatás természetben nyújtott szociális ellátás, melyet negyedévenként kell utalni a bérbeadónak.

Köztemetés

22. §

(1) Köztemetést a Szt.-ben meghatározott feltételek mellett – közköltségen – a városban szokásos legegyszerűbb módon, az elhunyt emlékének tiszteletben tartásával kell megrendezni.

(2) A köztemetés költségének megtérítését az elhunyt személy utolsó állandó lakóhelye szerinti települési önkormányzattól igényelni kell.

(3) A köztemetési költségeket hagyatéki teherként a közjegyzőnél be kell jelenteni, vagy az eltemettetésre köteles személyt a köztemetés költségeinek megtérítésére kötelezni kell.

Közgyógyellátás

23. §

(1) Az egészségi állapot megőrzéséhez és helyreállításához kapcsolódó kiadásainak csökkentésére egyedi elbírálás alapján méltányosságból közgyógyellátási igazolvány adható annak a szociálisan rászorult személynek, akinek rendszeres havi jövedelméhez képest a gyógyszerköltsége olyan magas, hogy azt létfenntartása veszélyeztetése nélkül viselni nem képes.

(2) Az ellátás megállapításánál szociálisan rászorultnak kell tekinteni azt, akinek családjában az egy főre jutó havi jövedelme a havi gyógyszer-, gyógyászati segédeszköz költség levonása után nem haladja meg a mindenkori öregségi nyugdíj legkisebb összegének 125%-át, egyedülállók esetén a 150%-át, feltéve, ha a közgyógyellátási igazolványra kiváltható gyógyszerköltség egész évre a mindenkori öregségi nyugdíj legkisebb összegének 75%-át meghaladja.

(3) Amennyiben az egészségügyi és szociális bizottság úgy ítéli meg – rendkívül indokolt esetben – közgyógyellátási igazolvány adható annak is, akinek, illetve családjának a havi jövedelme a (2) bekezdésben meghatározott értékhatárt legfeljebb a mindenkori öregségi nyugdíj legkisebb összegének 10%-ával meghaladja.

Egészségügyi szolgáltatásra jogosultság

24. §

(1) A polgármester szociális rászorultság alapján legfeljebb egy évi érvényességi időre hatósági bizonyítványt ad ki a társadalombiztosítás egészségügyi szolgáltatásainak igénybevételére való jogosultság céljából, amennyiben a törvényi feltételek fennállnak.

V. fejezet

C./ SZEMÉLYES GONDOSKODÁST NYÚJTÓ ELLÁTÁSOK

25. §

(1) Celldömölk Város Önkormányzata a személyes gondoskodást nyújtó ellátások körében valamennyi alapellátási és egyes szakosított (a bentlakásos ápolást, gondozást nyújtó – Szakosított Szociális Részleg – szociális ellátást kivéve) ellátási formákat a Népjóléti Szolgálat útján biztosítja.

Általános szabályok

(a Népjóléti Szolgálat által biztosított ellátásoknál)

26. §

(1) A személyes gondoskodás intézményi ellátásának körébe tartozó ellátási formák igénybevétele önkéntes – a családsegítés kivételével –, írásbeli kérelem alapján történik. A kérelmet a Népjóléti Szolgálat vezetőjéhez kell benyújtani.

(2) A jogosultak részére egyszerre több ellátási forma is biztosítható.

(3) Az ellátásokért – ha a vonatkozó rendelet ettől eltérően nem rendelkezik – térítési díjat kell fizetni. A térítési díjra vonatkozó szabályokat külön rendelet határozza meg.

(5) Az ellátást meg kell szüntetni, ha:

a./ az ellátás megállapításának feltételei már nem állnak fenn,

b./ a jogosult a személyi térítési díj megfizetésével önhibájából legalább három hónapja késedelembe esett.

(6) Az intézményi jogviszony megszűnése esetén az intézmény vezetője értesíti a jogosultat, illetve törvényes képviselőjét

a./ a személyes használati tárgyak, és a megőrzésre átvett értékek, vagyontárgyak elvitelének határidejéről, rendjéről, és feltételeiről,

b./ az esedékes, illetve hátralékos térítési díj befizetési kötelezettségéről,

c./ az intézménnyel, illetve a jogosulttal szembeni követelésről, kárigényről, azok esetleges előterjesztési és rendezési módjáról.

(7) Az igénylő felvételéről, a fizetendő személyi térítési díj összegéről, valamint megszüntetéséről a Népjóléti Szolgálat vezetője dönt.

Különös méltánylást érdemlő esetekben a rendeletben meghatározott térítési díj kategóriáktól az intézmény vezetője eltérhet.

(8) Az ellátásra jogosult hozzátartozója vagy törvényes képviselője az intézményvezető jogszabálysértőnek vélt intézkedése ellen, illetve intézkedésének elmulasztása miatt a polgármesternél felülvizsgálatot kezdeményezhet.

(9) Az (5) bekezdés (b./) pontjába foglaltak esetén az intézményvezető az elmaradt térítési díj behajtása iránt köteles intézkedni.

Alapellátások

Étkeztetés

27. §

(1) Étkeztetésre jogosult az a szociális helyzete, vagy kora, illetve egészségi állapota miatt rászorult személy, aki önmaga, vagy önmaga és eltartottja részére átmeneti, vagy tartós jelleggel a napi meleg étkezésről nem tud gondoskodni.

(2) Szociális helyzete miatt rászorultnak kell tekinteni különösen azt a személyt:

– akinek az egy főre jutó havi nettó jövedelme nem éri el az öregségi nyugdíj mindenkori legkisebb összegének 175%-át,

– aki életkora miatt saját ellátásáról gondoskodni képtelen,

– akinek ellátásáról hozzátartozója, vagy a vele közös háztartásban élő családtagja gondoskodni nem tud.

(3) Egészségi állapota miatt rászorultnak kell tekinteni azt a személyt, aki:

– mozgásában korlátozott,

– krónikus vagy akut betegségben szenved,

– fogyatékossága miatt önmaga fenntartásáról gondoskodni nem tud vagy csak részben tud.

(4) A szociális helyzet miatti rászorultságot jövedelem-nyilatkozattal, az egészségi állapot miatti rászorultságot háziorvosi igazolással kell igazolni.

(5) Az étkeztetés meleg ebédet jelent, melyet a Népjóléti Szolgálat biztosít.

(6) Az intézményvezető azonnali hatállyal megtagadhatja, ismételt esetben pedig megszüntetheti az étkeztetés biztosítását, ha az ellátásra jogosult

– az étkeztetési hely házirendjét megsérti, vagy a közösségre nézve agresszív, fenyegető magatartást tanúsít,

– a közegészségügyi, járványügyi szabályokat nem tartja be.

(7) A (6) bekezdésben foglaltakról az intézményvezető jegyzőkönyvet köteles készíteni.

(Folytatjuk)

Képeslapokat várnak

A Vas Megyei Mozgássérültek Egyesületének celldömölki csoportja kéri a tisztelt olvasókat, hogy a számukra felesleges, már felhasznált képeslapokat csoportunknak átadni szíveskedjenek. Az üdvözlőlapokat ajándék készítésére használnánk fel. Kérem, a lapokat juttassák el címünkre (Celldömölk, Hámán K. u. 2.) a délelőtti órákban.

Holpert Jenőné
a celli csoport vezetője

Sport

Mérlegen a megyei I-ben szereplő kemenesaljai csapatok

Gyengébb kezdést követően bravúros 2. hely

Pártli János, a vönöckiek játékos-edzője az 1999/2000-es bajnokság kezdetére érkezett a csapathoz, előtte 10 évig Ausztriában kergette a labdát.

– Nehéz helyzetben vett át a csapat irányítását, hiszen több új játékos érkezett Vönöckre a bajnokság kezdetére.

– Igen, köszönet érte **Borhy Ferencnek,** Kemenesmihályfa polgármesterének. Az ő közreműködésének is köszönhető, hogy sok tehetséges játékost sikerült a csapathoz szerződtetni. Természetesen sokat segítette a munkámat az is, hogy a rutinos és gólerős játékos, Németh Zsolt szintén velünk kezdte a bajnoki idényt. Az első 7 mérkőzésünk nem sikerült úgy, ahogy szerettük volna. Az új játékosokat be kellett építeni a csapatszerkezetbe, el kellett dönteni, ki melyik poszton tud a legtöbbet nyújtani. A játékosok hozzáállásával, az edzéslátogatással meg voltam elégedve, és a közös munka meghozta az eredményt. Az előzetesen kitűzött célt – az első 10 hely valamelyikének megszerzése – teljesítette a csapat. Az őszt a 7. helyen zártuk.

– A téli felkészülés alatt is érkeztek új játékosok a csapatához, akik a tavaszi mérkőzéseken megbízható teljesítményt nyújtottak.

– Ruzsa Norbert, Szalai Zsolt és Varga Norbert érkezett hozzánk, és vált meghatározó játékossá a csapatban. A téli felkészülésünk remekül sikerült, hisz sokat edzettünk teremben, tudtuk fejleszteni az erőnlétet és az állóképességet is. Sokat gyakoroltuk a rövidpasszos játékot, mivel ezeknek a játékosoknak ez a játékstílus „fekszik". Csapatjátékban és a védekezésben fejlődtünk, de kiemelném a remek csatárjátékot is, főleg a széleken vezetett támadások után voltak eredményesek a csatáraink. A tavaszi teljesítményünk alapján nyertük volna a bajnokságot, hiszen 2 döntetlen mellett mindössze 1 vereséget szenvedtünk.

– Kikkel volt elégedett?

– Berta Roland, Bíró Tibor, Huszár Tamás, Kolonics Ferenc, Németh Zsolt, Sebestyén Norbert és Varga Norbert nyújtott egyenletesen jó teljesítményt, de elégedett vagyok az egész csapattal, hiszen a bajnokság mellett Magyar Kupában is „állva maradtunk".

– A sorsolás után milyen esélyeik vannak?

– A Hévíz és a Beremend együttesével kerültünk össze. Szerintem a Beremend verhető, de ne szaladjunk annyira előre. Sajnos számos meghatározó játékos távozott a nyáron a keretből, így jelentős változásokat kell végrehajtani, főleg a középpályán. Berta Roland, Kolonics Ferenc és Németh Zsolt Ausztriában folytatja, Fűzfa Roland pedig Uraiújfaluba igazolt. Nehéz lesz őket pótolni, de három játékos már érkezett a csapathoz: Kovács Balázs középpályás Sárvárról, Dávid Norbert szintén középpályás Pecölből és Mórocz Róbert védő Celldömölkről.

– A második hely megszerzése után bizonyára magas a mérce a bajnoki nyitány előtt...

– Az első 5 hely valamelyike a cél. Az első két hely pedig az NB III-ba feljutást jelenti. Mindent megteszünk ennek eléréséért. Hetente két edzést tartunk, és edzőmérkőzéseket játszunk. A CVSE-ANTÓK FC csapatától 7:0-ás vereséget szenvedtünk, Csepreg együttesével 3:3-mas döntetlent értünk el, míg Gércét 3:1 arányban győztük le, és reméljük, folytatódik ez a sor még számos győzelemmel.

* * *

A Kemenesalja– Hévíz Magyar Kupa mérkőzést július 26-án játszották.

Edzőváltás után biztos benn maradás

A megyei I. osztályban szereplő jánosházi csapatnál a tavaszi szezon elején *Scheyly Józseftől Balhási Imre* vette át a stafétabotot az edzői poszton. Tőle kérdeztük, hogy az őszi menetelés után mi történt a csapattal.

– Az őszi mérkőzésekről csak kívülállóként, mint szurkoló tudok szólni, hiszen ekkor még Scheyly József volt a Jánosháza trénere. Való igaz, hogy remekül kezdtek a fiúk. Az első 6-7 mérkőzésen 1-2 kivétellel győztesen hagyták el a pályát. Majd következett az Uraiújfalu elleni bajnoki mérkőzés, ahol vereséget szenvedett a csapat. Innentől kezdődött a mélyrepülés, egészen a 12. helyig zuhant vissza a csapat. A tavaszi szezon első négy mérkőzése után vettem át az együttest. Sajnos egy hitehagyott, szárnyaszegett társaságot kaptam. Fizikailag és erőnlétileg is talpra kellett állítani őket. Arról nem is beszélve, hogy fegyelmezési gondok is voltak, ezt mutatta a rengeteg sárga lapos figyelmeztetés is.

– Hogyan sikerült felkészíteni a csapatot a hátralévő tavaszi mérkőzésekre?

– Heti 2 edzéssel, valamint edzőmérkőzésekkel készültünk, és a Magyar Kupa küzdelmeiben is érdekeltek voltunk, így ott is játszottunk számos meccset. A vezetésem alatt lejátszott első négy tavaszi mérkőzésen a játék már javult, az eredmények azonban még nem jöttek. Az azt követő 7-8 mérkőzésen zsinórban ötször sikerült győzni, és ez visszahozta a játékosok kedvét is, mindössze a Sárvári Vasastól kaptunk ki. Így az addig szerzett 23 pont 40-re emelkedett. Míg az őszi mérkőzések után a kiesés fenyegette a csapatot, addig a bajnokság végére a 9. helyet sikerült megszereznünk, kevéssel lemaradva a 8. helytől, ami előzetesen a cél volt.

– Több játékos távozott télen a csapattól. Hogyan sikerült őket pótolni?

– Két játékos, két csatár, Pécz Károly Ausztriából és Barta Zoltán Csabrendekről érkezett a távozók helyére. Mindkét játékos teljesítményével elégedett vagyok.

– Rajtuk kívül kiket emelne még ki a csapatból?

– A jobbhátvéd Tóth László, a középhátvéd Takács Tamás és két középpályás, Bors Tibor és Balhási Szabolcs nyújtott egyenletes, jó teljesítményt. Sokat fejlődött a támadójátékunk, ezt bizonyítja a mérkőzésenkénti átlag 3 rúgott gól is.

– Összességében hogyan értékeli azt a 11 mérkőzést és a Magyar Kupa meccseket, amelyeket az Ön irányítása alatt játszottak a fiúk?

– Örülök annak, hogy sikerült fegyelmileg, fizikailag helyreállítani a csapatot. 3-4 mérkőzés kellett, mire újra játékba lendültek a játékosok. Sajnálom, hogy a Magyar Kupában a Répcelak legyőzése után a Bük ellen nem sikerült a bravúr. Szeretném megköszönni támogatóinknak és a jánosházi önkormányzatnak azt a segítséget, amit a csapatnak nyújtottak.

– Elkezdték a felkészülést a 2000/2001-es bajnokságra. Mit vár a csapattól?

– Sajnos még nem tudom megmondani, kik távoznak és kik érkeznek a csapathoz, és a megyei mezőny összetétele sem ismeretes még, így előre nem szeretnék jósolgatni. Egy biztos, én maradok az edző, és remélem, szurkolóink mellettünk állnak az előttünk álló bajnokságban is.

Vass Vera

Helyesbítés

Lapunk ez évi 20. számának 8. oldalán az asztaliteniszezőknél helytelenül Jolánnak írtuk **Csönge Erzsébet** keresztnevét, valamint a 26. lapszámban ugyancsak a 8. oldalon a Bástya labdarúgóinak fényképe alatti feliratozásból lemaradt **Fekete Imre** neve, aki Somogyi Béla és Kiss Lajos között áll. Az érintettektől elnézést kérünk.

Sport

Érdemes lesz továbbra is kilátogatni a csapat mérkőzéseire

A futballreform profi együttest szült Celldömölkön

A labdarúgó 2000. évi bajnokság rajtja előtt kerestük fel *Antók Zoltánt*, a Futball Kft. tulajdonosát, és arra kértük, hogy a hagyományoknak megfelelően tájékoztassa olvasóinkat a CVSE-Antók FC csapatának történéseiről, jövőjéről. Elöljáróban megkérdeztük, hogy elégedett volt-e csapata elmúlt évi bajnoki szereplésével?

– Az NB II-ben végezhettünk volna jobb helyen is, de végül a célt, amely az 1-5. helyezés volt, elértük. Ezért a kérdésre igennel kell válaszolnom. Köszönöm a szakmai gárda munkáját, a játékosok hozzáállását és jó játékát. Elégedett vagyok azzal, hogy a feltételekkel élni tudtak, munkájukat jól végezték. Természetesen a jó munka, a jó játék számukra kötelesség. Tőlük elvárható volt, hogy legjobb tudásuk szerint tegyenek meg mindent a cél megvalósításáért.

– Ön mindig amatőrbajnoksági szereplésről szólt, most azonban professzionális bajnokságba került a csapat. Mi erről a véleménye?

– Való igaz: az eredeti elképzelés az volt, hogy a legmagasabb amatőrbajnokságban szerepeljünk. Mikor azonban céljainkat meghatároztuk, akkor a versenykiírás szerint a kétcsoportos NB I. amatőrbajnokság következett volna. S úgy gondoltuk, hogy az Antók Nyomda hírverésének ez az osztály megfelelő, hiszen a csapat szereplése egész Nyugat-Magyarországra kiterjed. A nyomda pedig elsősorban e területen szeretné gazdasági pozícióját növelni. Számításunk bevált, hiszen egyenes felkerülés útján érkeztünk volna az NB I-be. Igen ám, de időközben az ISM javaslatára az MLSZ átszervezte a bajnoki rendszert. Ennek következményeként az amatőr NB I. helyett a profi NB I/B osztályban találtuk magunkat. Nos, mivel ez az osztály felel meg legjobban gazdasági céljainknak, úgy döntöttünk, hogy vállaljuk a professzionális bajnokságban való szereplést. Ebben csak azt tartom kissé furcsának, hogy egyszer már kvalifikáltuk magunkat az NB I-be, de a gyorsított futballreformnak köszönhetően most egy újabb bajnokságban kell megint kvalifikáltatni magunkat, ha azt akarjuk, hogy céljainkat elérjük.

– Ezek szerint a csapat már a közeli jövőben professzionális alapokon működik?

– Igen, az augusztus 6-án induló és a Hivatásos Labdarúgó Alszövetség által működtetett NB I/B osztályú bajnokságra neveztünk. Nevezésünket – néhány apró adminisztrációs hiba kiigazítása után – elfogadták. De hát ezt természetesnek is tartom, hiszen a szakosztálynál rend van. Az sem titok, hogy az Antók FC-nél már a megyei bajnokságtól kezdve „profi" módon szervezzük és menedzseljük a labdarúgást. Természetesen mindenkor tiszteletben tartottuk a törvényeket, működésünket a mindenkori szabályozásnak megfelelően fejtettük ki. Nem lehet ez másként a jövőben sem. Meggyőződésem, hogy nem attól lesz profi valami, hogy arra azt ráfogjuk, hanem attól, hogy a tevékenység körül rend van. Mindenki a beosztásának és az elvárásoknak megfelelően végzi a feladatát, és ha ennek megfelel, akkor a munkájáért ellentételezésként anyagilag sem járhat rosszul. Az Antók FC-nél ez

Antók Zoltánt

eddig is így volt, és ezután is így kell, hogy legyen. Igaz, mi nem beszéltünk arról, hogy profik leszünk, de ha egyszer az élet ezt így hozta, akkor az elvárásoknak a profiligában is meg kívánunk felelni. Itt szeretném elmondani: a futballbajnokságban való nevezést illetően óriási szerepe volt annak, hogy a város önkormányzata – élén **Makkos István** polgármesterrel – nemcsak erkölcsileg állt a labdarúgócsapat mellé, hanem megértette céljainkat, és megépítette az új labdarúgópályát. Ennek hiányában nem tudtunk volna az NB I/B-ben indulni. Nagyon lényegesnek tartom azt is, hogy az utánpótlás-neveléshez anyagilag is hozzájárul a testület. Úgy érzem, ezzel demonstrálja, hogy a városnak szüksége van a minőségi futballra. Ígérem, hogy a csapat Celldömölk városnak is jó hírnevet szerez. Továbbá bízok abban, hogy fokozatosan tovább tudjuk közösen fejleszteni a sporttelepet, és olyan környezet alakul majd itt ki, amelyre büszkék lesznek a város polgárai, és szívesen jönnek szórakozni rendezvényeinkre.

– A 2000. évi kvalifikációs NB I/B bajnokságban milyen szereplést vár el csapatától?

– Nem lesznek könnyű ellenfelek, már csak azért sem, mert valamennyi csapat október után is ebben az osztályban szeretné folytatni. Az Antók FC labdarúgócsapatától az elvárásom az, hogy a 2000-2001. évi NB I/B-be való szerepléshez szükséges kvalifikációs helyen fejezze be az alapbajnokságot. Természetesen ehhez a feltételeket és az ösztönző rendszert biztosítjuk a szakmai stábnak és a csapatnak. Részemről az is természetes, hogy az elvárásnak meg kell felelni. Ezért a csapattól azt várom, hogy tudása legjavát adja a munkában, a célhoz profi módon álljon hozzá, és jó játékkal, szép eredményekkel szórakoztassa a mérkőzéseinkre kilátogató közönséget.

– Hogyan sikerült a csapat tervezett fiatalítása és erősítése?

– Az elmúlt évi bajnokság értékelésekor elhatároztuk, hogy jó képességű labdarúgókkal megfiatalítjuk a csapatot. Úgy érzem – és az edzésekre, a felkészülési mérkőzésekre szép számban kilátogató nézők erről meg is győződhettek –, hogy terveink megvalósulnak. Eddig nagyon tehetséges, fiatal játékosokkal kötöttünk szerződést, és néhány támadójátékossal még tárgyalásban vagyunk. Az már biztos, hogy Cseke László (Dunaferr), Viszt Péter (Pécsi VSK), Várszegi László (Taksony), Horváth Lajos (Répcelak), Marian Marius (Pápa), Rajki Tamás (Csepreg), Germán Ferenc (Gyirmót) a jövőben a CVSE-Antók FC csapatában folytatja.

Végezetül Antók Zoltán köszönetet mondott a csapattól eltávozott labdarúgóknak, akik megtették vállalt kötelességüket, de be kell látniuk, hogy a fiatalításra szüksége volt a gárdának. További életükben sok sikert kívánt Bognár Zolinak és a többi távozónak. Megköszönte azon futballbarátok segítségét, akik az új pályakerítés és labdafogók felállításában társadalmi munkában közreműködtek. A szurkolóknak pedig ígérte, hogy jó csapat lesz az Antók FC, olyan, amelyiknek a mérkőzéseire megéri kilátogatni, és a belépőjegyet megvenni. Kérte, hogy a továbbiakban is buzdítsák szívből a celli csapatot.

– tim –

Két vidéki mérkőzéssel kezd a CVSE-Antók FC

A CVSE–Antók FC mérkőzései:
Augusztus 6., vasárnap: Pápai SE–CVSE-Antók FC
Augusztus 13., vasárnap: Veszprémi FC–CVSE-Antók FC
Augusztus 20., vasárnap: CVSE-Antók FC–Rákospalotai EAC
Augusztus 27., vasárnap: szabadnapos
Augusztus 30., szerda: BKV Előre–CVSE-Antók FC
Szeptember 2., szombat: CVSE-Antók FC–Siófoki FC
Szeptember 10., vasárnap: MOTIM TE–CVSE-Antók FC

CELLDÖMÖLK VÁROS ÖNKORMÁNYZATÁNAK HETILAPJA
ÚJ KEMENESALJA

Felelős kiadó: **MAKKOS ISTVÁN** polgármester. ✧ Felelős szerkesztő: **BURKON LÁSZLÓ.** A szerkesztőbizottság tagjai: **Káldos Gyula, Kovács Nóra, Molnár Gábor, Nagy Antal, Tulok Gabriella, Völgyi László, † Horváth Lajos (örökös tag).** Munkatársak: **Mihók Tamás, Sipos Nóra, Tarrósy Imre, Vass Vera.** ✧ Szerkesztőség: 9500 Celldömölk, Szentháromság tér 1. ✧ Nyomdai előkészítés: 2A Reklámstúdió Kft., Szombathely. Nyomás: Antók Nyomda, Celldömölk. ISSN 0865-1175