CELLDÖMÖLK VÁROS ÖNKORMÁNYZATÁNAK HETILAPJA

ÁRA: 25 FORINT

XII. ÉVFOLYAM, 28. (228.) SZÁM • 2000. JÚLIUS 20.

ÚJ KEMENESALJA

Kazinczy Ferenc Könyvtár Celldömölk Dr. Gál Ferenc tér 1.

Koncert a Ság hegyen

Az idei sárvári nyári nemzetközi elektroakusztikus zenei találkozó résztvevői koncertet adnak a Ság hegyen július 24-én, hétfőn este nyolc órától. Előadnak kifejezetten erre a helyszínre készült műsorszámokat is. A belépés ingyenes, a késői időpontra való tekintettel a nézők vigyenek magukkal lámpát.

Lakossági fórum Pityerváron

Szalai József önkormányzati képviselő lakossági fórumot tart július 20-án, csütörtökön este hat órától az Aranykerék vendéglőben. Tájékoztató hangzik el egyebek mellet a pityervári városrészen épülő hulladékátrakóról, valamint a Pápai úti gyalogosaluljáró nemrég megkezdett építéséről.

Legyünk biztonságban!

Celldömölk közbiztonsága jó, s bár a bűnügyek száma elmarad Magyarország más városaitól, itt is növekedést mutat. Az elkövetett bűntettek több mint fele vagyon elleni bűncselekmény, ezen belül a lopások és a betöréses lopások száma meghatározó. További részletek lapunk harmadik oldalán.

Emléklap kiemelkedő egészségügyi és köztisztviselői munkáért

Kitüntetések Semmelweis születésnapján

Semmelweis Ignác születésének 182. évfordulóján rövid ünnepség keretében kitüntetéseket adtak át a kiemelkedő egészségügyi és köztisztviselői munkáért. Celldömölk önkormányzatának nevében **Makkos István** polgármester köszöntötte a megjelenteket, többek között **Markó Pétert,** a Vas Megyei Közgyűlés elnökét. Az Eötvös Loránd Általános Iskola és az Ádám Jenő Zeneiskola tanulóinak ünnepi műsora után öten vették át a Celldömölk Városért Emléklapot. Köztisztviselői munkájáért **Kovácsné Németh Ilonát,** a polgármesteri hivatal szociális igazgatási ügyintézőjét tüntették ki. Az egészségügyben kitüntetettek az egészségügy és a szociális ágazat különböző területein dolgoznak. Emléklapot kapott **Kiss Balázs** gyógyszerész, **dr. Nagy János** városi tisztifőorvos, **Nagy Rezső,** a Kemenesaljai Egyesített Kórház dolgozója, **Kasza Lászlóné,** a Népjóléti Szolgálat (Gondozóház) dolgozója és **dr. Lakner László,** a Vas Megyei Önkormányzat Egészségügyi és Szociális Titkárságának vezetője. Makkos István a celldömölkiek nevében köszönetét fejezte ki a városért végzett önzetlen munkáért. (A képen balról jobbra: Kovácsné Németh Ilona, Kasza Lászlóné, dr. Lakner László, Kiss Balázs, Nagy Rezső, dr. Nagy János)

T. G.

Fotó: **Mihók T.**

Békejobbot nyújtottak

Az MDF celldömölki szervezete Békejobb 2000 találkozót szervezett július 6-án az Apáczai Kiadó dísztermében. A rendezvény keretében együttműködési megállapodást kötött a Kisgazda Szövetség, a Magyar Demokrata Fórum, a Magyar Demokrata Néppárt és a Vállalkozók Pártja Vas megyei szervezete.

(Folytatás 2. oldalon)

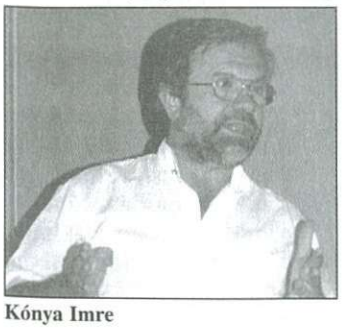

Kónya Imre

Sárvári kirándulók amerikai vendégeikkel

Celldömölköt, a Ság hegyet és a város evangélikus templomát gyakran látogatják idegenek, egyebek mellett turisztikai céllal is. Legutóbb a sárvári evangélikus gyülekezet több tagja és amerikai vendégeik jártak itt: a bedfordi – New England – testvér evangélikus gyülekezet küldöttségével jöttek kirándulni Celldömölkre és a Ság hegyre. Az amerikai csoporttal 14-en érkeztek, vezetőjük **Art Kinzingcar.**

– Megismerkedtünk Celldömölk nevezetességeivel – mondta **Gyarmati István** sárvári lelkész. – Köszönet kísérőinknek, **Balogh Ernő** tanár úrnak és kedves feleségének, valamint **Józsa Ernőnek,** továbbá vendéglátóinknak! Amerikai testvéreink is jól érezték magukat! A celli kirándulást megelőzően jártunk Ostffyasszonyfán a hadifogolytemetőben, s mivel ott egy amerikai katonatiszt is nyugszik, a sírját vendégeink megkoszorúzták. Megmutattuk a Petőfi-emlékeket, s voltunk a Pannónia Ringen. Elégedetten és fáradtan távozunk Celldömölkről – fejezte be rövid nyilatkozatát a sárvári evangélikus lelkész.

M. T.

Beépül a Korona-sarok

Az idősebbek még emlékeznek a Korona-étterem ételeinek ízeire, a fiataloknak már csak az ott kapható fagyi jut eszükbe. A még fiatalabbak már csak a piac utáni szeméthalmot és porfelhőt kapták a Korona-sarok „hangulatából".

Ez utóbbi hamarosan a múlté lesz, hiszen barátságos, kisvárosias hangulatú épületet terveznek ide. A képviselő-testület döntése alapján a MÁVÉPCELL Kft. a kiviteli tervek elkészítése után jövő márciusban elkezdi a Korona-sarok beépítését. Diplomás tervezők álmodják meg, hogy mi való oda, hogy szépüljön a város. Mindannyiunk örömére.

T. G.

Békejobbot nyújtottak

(Folytatás az 1. oldalról)

A találkozón a négy szervezet megyei elnökei mellett részt vett **dr. Utassy Béla,** a Kisgazda Szövetség főtitkára, **Viniczai Tibor,** az MDF alelnöke, **Kónya Imre,** az MDNP alelnöke és vendégként **Kovács Ferenc** a Fidesz-MPP megyei elnöke, országgyűlési képviselő.

Az érdeklődőket **Németh Zsolt,** az MDF megyei elnöke, országgyűlési képviselő köszöntötte. Elmondta, hogy a Békejobb 2000 mozgalom és politikai stílus is egyben, és pártja a három másik csatlakozó párttal együtt nem kíván mindennap közelharcot vívni a politikában.

Dr. Utassy Béla szerint a Kisgazda Szövetségnek a Fidesz-szel kell közösen fellépnie a jobboldal szavazóbázisának erősítéséért, ezért tartja hangsúlyozottan szükségesnek a Békejobbot a jelen kormányzati vonalban.

– Olyan plusz szavazókat szólít meg a Békejobb mozgalom, akiket a Fidesz-kisgazda kettős nem tud már megszólítani – egészítette ki Utassy véleményét Viniczai Tibor.

Kónya Imre kijelentette, hogy az összefogás önmagában politikai erő, de a politikai összefogás alapja csak az egyenjogúság lehet. A politikus úgy érzi, a Békejobb bizonytalan körvonalú mozgalomból elérte lehetőségeinek maximumát, ezért a jövőben tovább kell lépni, és egy olyan uniót kell létrehozni, amely közös tető alatt egyesíti az erőket, de benne a pártok megtarthatják integritásukat.

Keller István, a Vállalkozók Pártja megyei elnöke elmondta: pártja értékes tagja kíván lenni a Békejobbnak, a mikro- és kisvállalkozások támogatásával a magyar gazdaságot akarják erősíteni.

Kovács Ferenc megjegyezte, hogy tudna vitatkozni a megjelentekkel, de nem teszi, mert ő is hisz a magyarság erejében és az értékekben. Mindehhez hozzáfűzte: a Fidesz gyűjtőerő, és minden párt csak akkor győz, ha bebizonyítja, hogy gyűjtőerő. A Békejobbal szembeni félelme viszont, hogy az lemorzsol és megosztja az erőket.

A rendezvény végén írta alá **dr. Deák György** a Kisgazda Szövetség, Németh Zsolt az MDF, **dr. Gömbös Ferenc** az MDNP és Keller István a Vállalkozók Pártja Vas megyei szervezetének elnöke a Békejobb 2000 megyei megállapodást, amely az Antal József nevével fémjelzett kormány örökségén alapul.

Kovács N. Fotó: **Mihók T.**

Megkérdeztük válaszoltak

Van békejobb a politikában?

Hetényi László (KDNP): – Elméletileg van, a gyakorlatban az MDF és az MDNP próbálják létrehozni. Ezek a pártok az első ciklusban szétváltak, ami az ő belső ügyük. Nem biztos, hogy a többi párt – amelyeknek önálló arculatuk van és jobboldaliak – úgy lát mindent, ahogy ők; nem biztos, hogy lenne olyan alternatíva, hogy mindenki mögéjük állna a sorba (pl.: a kisgazdák stb.). Saját pártom, ha kisebb is, megtartja önálló arculatát, választási stratégiája még nem alakult ki, ez még várat magára. Magyarország Szent István király országa. Bár mindenki békére és nem acsarkodásra törekedne!

Somogyi Gyula (MSZP): – Klasszikus értelemben vett békejobb nem létezik. Magyarországon a parlamenti demokrácia 10. éve után kemény kiszorítósdi zajlik a politikai kultúra olyan alacsony fokán, amely nélkülöz szinte minden toleranciát, kompromisszumkészséget, hangneme pedig emberekhez méltatlan! A mai magyar politikában szekértáborok működnek, amelyek érdekeikben és érdekérvényesítő képességeikben egyaránt eltérnek egymástól. Ez nem jó a megbékélés szándékának. Az MDF által kezdeményezett békejobb mozgalom is ezt példázza: még a velük egyazon ideológiai gyökérből táplálkozó koalíciós pártok körében is inkább gyanakvást, ellenérzést keltett, mint megértő támogatást. Amíg a magyar politikai életből ki nem szorul végérvényesen a zsidózás, hernyózás, liberál-bolsevikozás, férgezés, addig nem látok esélyt a megbékélésre. Ez ma távolabbinak tűnik, mint az előző két kormányzati ciklus idején bármikor.

Döme László (MIÉP): – A mai politikában nincs békejobb, hiszen politikai életünk jobb- és baloldalra tagozódik. A jobboldalhoz tartozik a FIDESZ-től a MIÉP-ig minden jobboldali párt. A celldömölki Békejobb 2000 találkozón együttműködést aláíró pártok ebbe beletartoznak, én viszont nem tudom elfogadni a most kormányzó jobboldal egy részének békejobbját, hiszen ezzel a FIDESZ-vezette kormányt gyengítik a 2002-es választásokra. Az itt elhangzott beszédek is a kampányt szolgálják már. E pártok vezetői külön-külön nem, de összefogva bekerülhetnének a parlamentbe. Teljesen felesleges, hogy külön „menjenek" néhányan, a FIDESZ és szövetségeseinek 2002-es esélyeit gyengítik, és így a baloldal szekerét tolják.

Varga Péter (MDF): – A rendszerváltáskor demokratikusan alakultak a pártok, tagjaik visszautasították a diktatúrát oly mértékben, hogy magukra nézve a párton belüli fegyelmet sem tartották kötelezőnek. Emiatt személyek és csoportok kerültek pártokon kívülre, és új szervezeteket hoztak létre. A Békejobb 2000 ezeket az – ország számára fontos – embereket akarja újra előtérbe helyezni. Ha ez az új szövetség nem konkurenciaként lép fel a nagy jobboldali pártokkal szemben, akkor sikeres lehet; ha viszont konkurálni akar, akkor károsan osztja meg a jobboldalt. A gyakorlatban dől majd el, hogy az önös érdekekkel szemben a közösséget akarják-e szolgálni!

Szabó Endre (Együtt Celldömölk Városért Egyesület): – A kis pártok felismerték azt a törvényszerűséget, hogy különkülön nem tudnak beleszólni akár a helyi-, akár a nagypolitikába. A felismerés nyomán – véleményem szerint – az MDF, mint a kicsik között a legnagyobb vállalta a gyűjtő-szerepet, hogy a „kicsiket" maga köré gyűjtse és együtt jelenjenek meg a politikai palettán úgy, hogy mindegyik megőrzi a maga arculatát, de a polgári pártok és a koalíció érdekében együttműködnek és ezért mindent elkövetnek. A „békejobb" – elnevezés – tehát egy megállapodás, amelynek sikeréért Vas megyében az első lépést itt, Celldömölkön tették meg.

M. T.

A biztonságos házi ételkészítés aranyszabályai (2.)

Hazánkban évente mintegy 500 ételfertőzéses, ételmérgezéses esemény és ezek kapcsán több, mint 5000 megbetegedés történik. Az események közül a legtöbb a közel 1400 háztartásokban fordul elő – kellő higiénés elővigyázatosság nélkül készített ételek fogyasztása következtében. Az aranyszabályokban az egészség védelmét szolgáló legfontosabb ismeretek, tennivalók olvashatók.

Főzzük meg alaposan az ételt! Figyelembe kell venni, hogy a nyers baromfi, tojás, tőkehús szennyezett lehet betegséget okozó csírákkal, így például szalmonella baktériummal. A szalmonella elterjedtsége világszerte probléma, de védekezhetünk ellene: a jól megfőzött ételben elpusztul a kórokozó. Ezért a baromfit, a húst úgy süssük, főzzük, hogy a belseje is alaposan süljön, főjön át. Hasonló okból kerüljük a hús nagy darabban való készítését. Tojásfehérjét, tojássárgáját ne fogyasszunk nyersen (pl. palacsinta töltelékébe keverve). Majonézes ételhez lehetőleg kész majonéz alapanyagot használjunk. Ha nyers tojásból keverjük a mártást, ízesítsük minél savanyúbbra. A fagyasztott élelmiszert normál hűtőbe téve (+10 °C alatti hőmérsékleten) ajánlatos felengedtetni, vagy a főzést, sütést mélyhűtött állapotban kell megkezdeni. Ez utóbbi esetben ügyeljünk az étel minden részének alapos átforrósítására.

Az ételt lehetőleg mielőbb fogyasszuk el! Langyos hőmérsékleten egészségre ártalmas csírák szaporodhatnak el az ételben. Számuk az eltelt idővel növekedve néhány (4-5) óra múlva akkora lehet, hogy az étel fogyasztása megbetegedést okoz.

Ha az étel nem kerül menten elfogyasztásra (pl. előre kell elkészíteni, vagy meg akarjuk őrizni a maradékot), tároljuk lefedve és megfelelő hőmérsékleten! A hideg ételt (pl. salátát, cukrászsüteményt) tegyük azonnal hűtőbe. A melegen fogyasztandó ételt néhány órás tároláshoz tartsuk forrón (kb. 60 °C feletti hőmérsékleten). Hosszabb időre hűtőben kell tárolni, azonban előtte – pl. az edény hideg vízbe helyezésével – minél gyorsabban hűtsük le. Meleg, gőzölgő ételt lefedve sem szabad hűtőbe tenni. A hűtőből kivett, melegen kedvelt ételt fogyasztás előtt alaposan forrósítsuk fel! A csecsemőnek szánt ételt mindig frissen készítsük. Savanyú élelmiszert, ételt, italt sose tároljunk alumínium edényben. Mázas cserépedényben semmilyen élelmiszert ne tároljunk. Fémdobozos konzervek tartalmát felnyitás után ne tároljuk az eredeti csomagolásban.

Bedy Zsoltné
közegészségügyi felügyelő

Segítsenek megtalálni!

Keresem a képen látható idős hölgyet.

Ha valahol látják, kérem, értesítsenek a 06/87/342-735-ös, vagy 06/30/2091-305-ös telefonon, vagy értesítsék a rendőrséget.

A hölgy neve özv. Németh Lászlóné. Keszthelyen lakik, és 2000. június 15-én tűnt el lakhelyéről. Jelzésüket előre is köszöni a kereső család.

Búcsúszavak

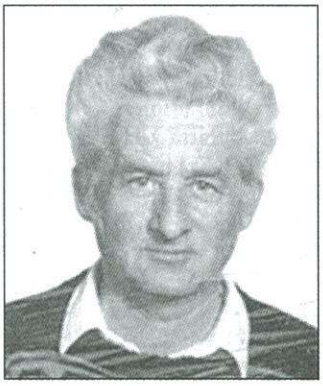

A celldömölki mozgássérültek és a Vasakarat SC sportolói fájó szívvel búcsúznak **Németh Péter** tagtárstól. Örökké velünk leszel, és emlékedet, humorodat szívünkben megőrizzük. Fáj mindnyájunknak, hogy búcsú nélkül mentél el. Az élet kegyetlen, de Te fentről vigyázol ránk.

Holpert Jenőné
a celldömölki csoport vezetője

Legyünk biztonságban!

Celldömölk közbiztonsága jó, s bár a bűnügyek száma elmarad Magyarország más városaitól, itt is növekedést mutat. Az elkövetett bűntettek több mint fele vagyon elleni bűncselekmény, ezen belül a lopások és a betöréses lopások száma meghatározó. A gyermekkorú elkövetők száma nőtt, noha a fiatal és gyermekkorú elkövetők száma még nem kiugróan magas. Ezeket az adatokat a Bűnmegelőzési és közbiztonsági bizottság munkaterve tartalmazza, melynek kidolgozására az Országos bűnmegelőzési programmal összhangban került sor.

A bizottság a bűnmegelőzés során céljának tekinti, hogy a város lakói a jövőben is biztonságban érezhessék magukat, és ne váljanak bűncselekmények elkövetőivé vagy áldozataivá. Kiemelt figyelmet fordítanak a gyerekekre, személyiségük formálására, az idős emberek védelmére. Tájékoztatókat szerveznek az idősek klubjaiban az idősek és a szociális gondozók, a mozgássérültek számára az áldozattá válás megelőzéséről. Terveik között szerepel a drogfórum szervezése fiataloknak, pedagógusoknak, szülőknek, a DADA program további bővítése, pályázatok hirdetése óvodásoknak, iskolásoknak és nyugdíjasoknak a biztonsággal kapcsolatban. Együttműködnek a városi rendőrkapitánysággal, a polgárőrséggel, támogatják a Kemenesalja Közbiztonságáért Alapítványt, amely a rendőrség tárgyi eszközeinek folyamatos fejlesztését segíti, szorgalmazzák a Szomszédok egymásért mozgalom beindítását.

Két javaslatot tettek a bizottsági tagok a képviselő-testületnek a közbiztonság érdekében. Egyrészt a Zalka utcai garázsok kivilágítását, másrészt a Penny Market biztonságos megközelítéséhez gyalogátkelőhely kialakítását kérték.

A bűnmegelőzés fontosságáról az önkormányzat sorozatot indíttat a helyi médiában: a Celli TV híradójában 3 perc közbiztonság címmel, lapunkban pedig Legyünk biztonságban! címmel jelentkezünk ezentúl rendszeresen e témában.

T. G.

RENAULT Clio

Több, mint Clio...

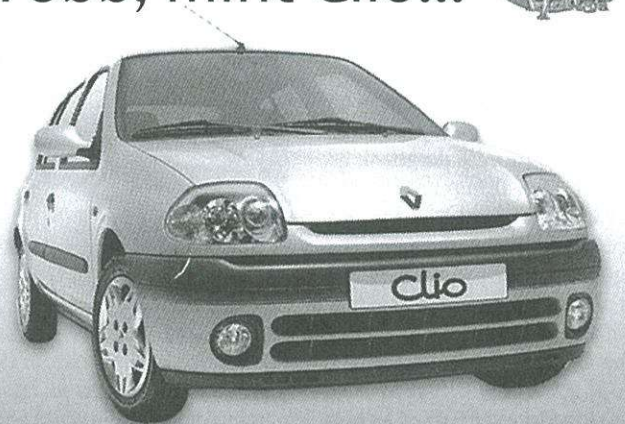

Hiszen az amúgy is gazdag felszereltség mellett a Renault Clio Beach House modellek még több extrát kínálnak. Most az 1.2-es és 1.4-es 8 szelepes motorral kapható autók alapfelszereltségéhez tartozik a kormányoszlopról vezérelhető rádiómagnó 2x15 W-os hangszórókkal, a könnyűfém felni, és a Coca-Cola ajándékcsomag is.

Molnár & Molnár Kft.
Celldömölk, Tó u. 2.
Tel./fax: 95/422-302

Sárvár, Hunyadi u. 13.
Tel./fax: 95/326-302
Mobil: 30/9979-170

Heti interjú

A Harvard volt az első

Beszélgetés az Amerikában élő Süle Norberttel

Süle Ferencről, az Ádám Jenő Zeneiskola igazgatójáról kevesen tudják, hogy fia, Norbert az Amerikai Egyesület Államokban dolgozik kutatóorvosként. Feleségével és két kisfiúkkal 1997-ben költöztek át a távoli kontinensre. Amikor legutóbb itthon jártak, válaszoltak munkatársunk kérdéseire.

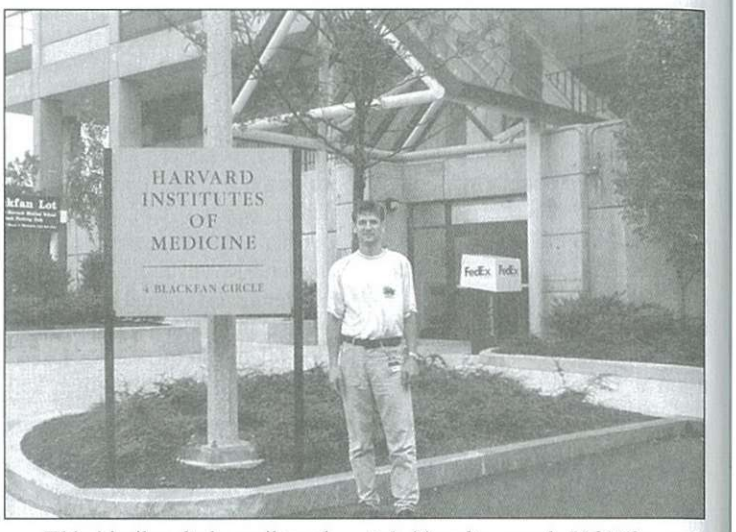

– Kezdjük rögtön az elején! Hogy is indultál Amerika felé?

– 1988-ban végeztem itt, a Berzsenyi gimnáziumban. Ezután a Pécsi Orvostudományi Egyetem Orvostudományi Karán tanultam, ahol 1994-ben szereztem diplomát. '94 után az anatómiával kezdtem el közelebbről is foglalkozni: három évig tanítottam és kutattam az egyetemen ezen a területen. Ekkor már voltak olyan orvos barátaim, ismerőseim, akik kimentek kutatni Amerikába. Feleségemmel, Kingával, aki szintén orvos, mi is folyamatosan pályáztunk meg különböző állásokat, de sokáig egyik sem sikerült. Végül 1997-ben Kinga megkapott egy állást Bostonban a Harvardon, és mi úgy döntöttünk, hogy elfogadjuk. Ekkor már megvolt mindkét kisfiúnk.

– Mit szóltak a szüleitek ehhez a döntéshez?

– Mindig is tudtak a terveinkről, támogattak minket, így nem szólhattak semmit, mi már döntöttünk. (Itt hirtelen közbeszólt Erika néni, Norbert édesanyja: Az eszem egyetértett velük, megértette őket, de a szívem nagyon fájt értük.)

– Hogyan folytatódott a történetetek Amerikában?

– A feleségemnek megvolt a helye a Harvardon, engem pedig felvettek három hónapra – úgymond próbaidőre – dolgozni, így lett kint az első munkahelyem a Harvard. De ekkor válasz érkezett egy pályázatomra, Buffalóban megkaptam egy állást. Amerikában nagyon ritka, hogy férj és feleség az orvosszakmában egy városban, egy helyen dolgozzanak. Mi úgy gondoltuk Kingával, hogy akkor fogadom el a helyet, ha neki is lesz állása. Szerencsénk volt: ő belgyógyász-neurológusként kapott egy orvosi állást. Én a patológián kezdtem el, jobban mondva folytattam a kutatást.

– A magyar egészségügy rossz helyzetét nem kell ecsetelnünk. Milyen változásokat jelentett az államokban orvosnak lenni?

– Én sohasem panaszkodtam az állásomra és a fizetésemre. Amíg Pécsett tanítottam, addig is megvolt mindenünk, autónk például, de egy kertes ház, amiről mindig álmodtam, nem jött volna össze. Buffalóban most tulajdonképpen egy erdő mellett lakunk. Napi program, hogy megnézzük a gyerekekkel a kacsákat, az ebihalakat. A másik fontos különbség, hogy hiába volt jó az egyetemen, nem volt perspektívája a helyzetemnek. Onnan nagyon nehéz lett volna előrelépni. Amerikában ötéves tervek vannak, azok szerint dolgozunk, azokat kell teljesíteni. Az első két évemben felváltva sebész patológusként dolgoztam, illetve kutattam a honvédkórház laborjában. Ehhez azt kell tudni, hogy Amerikában nem egy helyen dolgoznak az orvosok, hanem körfolyamatszerűen vándorolnak a kórházak között. Nálunk is van öt kórház.

A tervből hátralévő három évben leszek többek között az igazságügyön, foglalkozom majd szövettipizálással, rákkutatással, mikrobiológiával. Minden év végén vizsgát kell tennünk, ami tulajdonképpen a szakvizsgára készít fel. A szakvizsga után tehetünk szak-szakvizsgát is.

– Donát és Bálint, a két fiatok. Ők hogy érzik magukat Amerikában?

– Elég kicsik voltak, amikor elköltöztünk. Most ott járnak iskolába, és teljesen kétnyelvűek lettek. Otthon magyarul beszélünk, de ők maguk között általában „angolul játszanak", mert így tanulják az iskolában. Érdekes, de egyik nyelven sincsen akcentusuk: ha magyarul beszélsz velük, nem lehet észrevenni, hogy Amerikában élnek, és fordítva. Amerikában rengeteg a külföldi, nem jelentenek kuriózumot az iskolában úgy, mint esetleg Magyarországon. Az amerikaiak viszont már a gyerekekbe belenevelik a nacionalizmust: tanítás előtt minden reggel felesküsznek az amerikai zászlóra. Donát és Bálint szeretnek kint élni, de minden nyáron itthon nyaralnak a nagyszülőknél a Balatonon. Idén is alig várták már, hogy jöhessenek.

– Amerikáról legtöbbünkben a filmek alapján kialakult kép él: öldöklés, nagyvilági élet, zsebtolvajok, liberalizmus stb. Valójában milyenek ott az emberek?

– Amit el sem hinnénk: szörnyen konzervatívok és nagyon hiszékenyek, naívak tudnak lenni. Közvetlenek, talán éppen azért, mert nagyon magányosak, és mert a magányosak szeretnek beszélgetni, megállítanak az utcán. Fordult már elő olyan is, hogy míg kivittem a szemetet, egy hölgy elmesélte a fia betegségét, aztán a sajátját, meg hogy mennyi pénzt kapott a biztosítótól a balesete után. Pedig teljesen idegenek voltunk egymásnak. Az sem igaz, hogy mindig félnének: általában az autóikat sem zárják be. Számomra mégis a legfurcsább az volt, hogy ott elnézőbbek, segítőkészek a rendőrök: ha bemész egy egyirányú utcába, akkor nem megbüntet, hanem megállítja a szembejövő forgalmat, és téged kitessékel az utcából. Gyorshajtásért nem büntetnek, csak akkor, ha cikázol vagy ittas is vagy. És mindent nagyon törvényesen intéznek.

– Végül: mit tanácsolnál azoknak a fiataloknak, akiknek megvan a megfelelő képzettségük és Amerikáról álmodoznak?

– Amerikába orvosként kimenni nagyon nehéz, mert telített a szakma, viszont a kutatásban mindig szívesen fogadják a szakembereket. Az utóbbi években a számítógépipar vált a külföldi munkaerő céljává, és nekem úgy tűnik jelenleg ezen a területen várják leginkább a jól képzett külföldieket.

Kovács Nóra

Természetvédelmi mozaik

Fürge vagy hegyi fialló gyík

Amikor e sorokat írom, égnek az erdők valahol az Alföldön, sőt a Hortobágyi Nemzeti Park szigorúan védett területén is. A tévében látom, hogy a kettőszázötvenezer forint eszmei értékű rétisas az égő táj felett kering, fészekalját elpusztította a gyorsan terjedő tűz.

Még májusban, kapálás közben találkoztam a fürgén mozgó gyíkkal, amely nagy örömömre szolgált. Úgy tíz évvel korábban az ilyen találkozás sokkal gyakoribb volt. Tudom a lakását, de már el is felejtettem a figyelését. Ság hegyünk védendő természeti értékei között az elsőbbséget általában a növényvilág élvezi. A faunája kissé háttérbe szorult, kivéve a hegy madárvilágát. Pedig e téren is van mit megcsodálni, ha erre az „amatőr kíváncsiság" is rálátást ébreszt. A kapavágás pillanatában vagy a fürge gyík, vagy a hegyi fialló gyík kúszott gyorsuló tempóban a „menhelye" irányába. Néztem utána, még a szomszédomnak is szóltam, aki átsietett, tanúja lehetett a látványnak. Ennek lehetőségét az adta, hogy a gyorsan sikló jószág a göröngyök védelme alatt egy-egy pillanatra „kivárt", így módot adott a szemrevételezésre. E kis élménnyel szeretném toborozni mindazokat, akik a Ság hegy élővilágának rejtettebb kincseinek szórakoztató kutatására vállalkoznának. Fáradozásukat az élmény sokszorosan meghálálná. A jegyzetben közzétett gyíkokról a szakkönyvek pontos adatokkal szolgálnak, közöttük például a népszerű Búvár zsebkönyvek sorozat „Kígyók, békák" című kiadása.

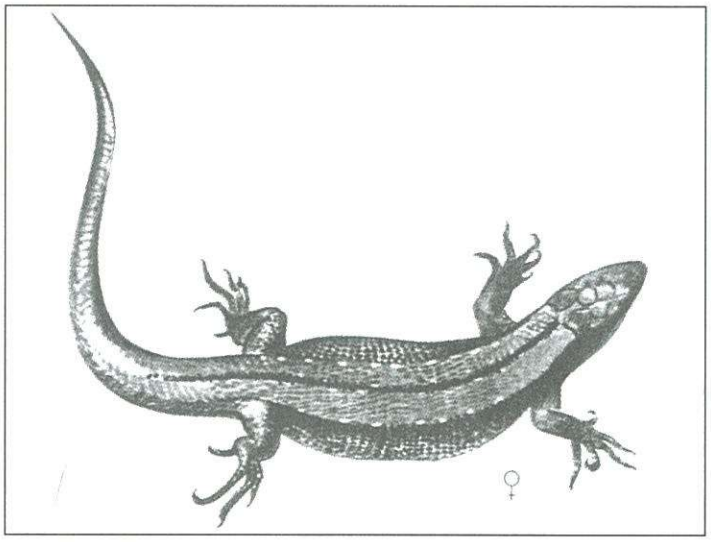

D. J.

Postánkból

Figyelemmel olvastam a június 22-ei számban közzétett válaszokat, amelyek az emléktáblákkal foglalkoztak. A hat személy, kiket megkérdeztek, egyaránt jó törekvésnek tartja az emléktáblák elhelyezését. Hogy kellenek az emléktáblák, arra válaszaikban meggyőző indokokat sorakoztattak fel.

Ismeretes, hogy egy-egy emléktábla elhelyezését kezdeményezni kell, és akik ezt megteszik, lehetnek intézmények, kollektívák, magánszemélyek. Néhány esetben magam is részese voltam emléktábla elhelyezések kezdeményezésének. Jó szívvel köszönöm meg mindazoknak, akik pozitív véleményt mondtak az eddigiekről, és megpendítették a folytatás igényét is. Külön köszönöm, hogy egyetértően nyilatkoztak **Holéczy doktor** emléktáblájáról és másokéról. Örömmel üdvözlöm **Móritz Sándor** festőművész említését, akinek életmű-dokumentumait felesége, Ujj Iringo meghagyásából őrizhetem. Ezek szintén helyet érdemelnek a művész Celldömölkön elhelyezett és őrzött alkotásai környezetében. A Móritz-dokumentumok feldolgozása is feladatunk, miután visszaidézik őt, művészi pályáját az indulástól a Munkácsy-díj elnyeréséig, és élete teljében bekövetkezett tragikus haláláig. Már fiatalon jelentős megbízásokat kapott. Ennek bizonyítására álljon itt az 1948-ban kiadott füzet címlapja, amelyet **Dezséry László** állított össze a Keresztény Ifjúság II. Világkonferenciája alkalmából. (Az esemény Norvégia fővárosában, Osloban zajlott, 1947 nyarán.) A rajzot a fiatal Móritz készítette.

Elérkezett az ideje annak is, hogy a helytörténészek összefogásával, az önkormányzat és szponzorok támogatásával elkészüljön Celldömölk város emléktábla katalógusa, sőt a tájék, Kemenesaljáé is. Egy ilyen összegző kiadvány – kiegészítve a szobrok és domborművek sorával – jó szolgálatot tehetne.

Dala József

Az OEP Vas Megyei Egészségbiztosítási Pénztára és a Vas Megyei Nyugdíjbiztosítási Igazgatóság

TÁJÉKOZTATÓJA

A társadalombiztosítás mindkét ágazatával összefüggő ügyekkel kapcsolatban szakmai felvilágosítással, érdemi ügyintézéssel állunk ügyfeleink szíves rendelkezésére, hogy a társadalombiztosítás kérdéseiben felmerült problémáikat lakóhelyükhöz legközelebb tudják költségkímélő módon elintézni.

Szakmai ügyfélszolgálat minden hét szerdai napján 8.30-11.30 óra között

a Polgármesteri Hivatal házasságkötő termében
(9500 Celldömölk, Szentháromság tér 1.).
Elérhetőség: 06/30/2477-789 telefonszámon is.

Érdeklődni lehet:

Egészségbiztosítási készpénzszolgáltatásra jogosultság ügyekben (táppénz, gyermekápolási táppénz, baleseti táppénz, utazási költségtérítés, terhességi - gyermekágyi segély, gyermekgondozási díj /gyed/, gyermekgondozási segély /gyes/, anyasági támogatás, családi pótlék, iskoláztatási támogatás, egyszeri segély, TAJ-kártya, megállapodások)

Nyugdíjbiztosítási ágazattal összefüggésben:

– öregségi vagy rokkantsági nyugdíj, baleseti rokkantsági nyugdíj, hozzátartozói nyugellátások (özvegyi nyugdíj, árvaellátás, szülői nyugdíj) jogosultsági kérdésekben,
– nyugellátásra jogosító korhatár, szolgálati idő, korengedmény, korkedvezmény, előrehozott öregségi nyugdíj kérdései,
– szolgálati idő elismerési kérelem benyújtása, illetve megállapodások kötése,
– igény érvényesítése, kivételes nyugdíjemelés, méltányossági segélyek, nyomtatványok kitöltése, az igényléshez csatolandó okmányok, igazolások,
– ellátás-folyósítási szabályok,
– felelősségi szabályok és jogorvoslati ügyekben.

OEP Vas Megyei Egészségbiztosítási Pénztára és a Vas Megyei Nyugdíjbiztosítási Igazgatóság

Celldömölk Város Önkormányzata Képviselő-testületének 10/2000. (V. 3.) számú rendelete a szociális igazgatásról és szociális ellátásokról (4. rész)

Lakásfenntartási támogatás

17. §

(1) Lakásfenntartási támogatás nyújtható annak a jogosultnak (így: tulajdonos, bérlő, albérlő, haszonélvező), aki:

a./ a lakás hasznosításából származó jövedelemmel nem rendelkezik, a lakás nagyságához viszonyítva – a komfortfokozattól függetlenül – ha a család egy főre jutó jövedelme nem haladja meg az öregségi nyugdíj mindenkori legkisebb összegének kétszeresét, és

b./ a lakásfenntartás indokolt havi költsége eléri, vagy meghaladja a háztartás havi összjövedelmének 25%-át.

Az elismert minimális lakásnagyság és havi kiadás:

Háztartás tagjainak száma	Lakásnagyság m^2-ig	Elismert havi kiadás 100 Ft/m^2
1 fő	50	5.000
2 fő	60	6.000
3 fő	70	7.000
4 fő	80	8.000
5 fő	90	9.000
6 fő	100	10.000
7 vagy annál több fő	110	11.000

(2) A lakásfenntartási támogatás havi összege az e rendeletben elismert havi kiadás 20%-a, azonban 1.000 Ft-nál nem lehet kevesebb.

(3) Lakásfenntartási támogatás nyújtható az elismert lakásnagyság figyelembevételével annak a jogosultnak is, akinek lakása az (1) bekezdésben meghatározott lakásnagyságot meghaladja, ha az (1) bekezdésben meghatározott feltételek teljesülnek.

(4) Lakásfenntartási költségként

– lakbér, vagy albérleti díj (önkormányzati lakás utáni bérleti díj a lakbértámogatás összegével csökkentett mértékig)
– áramfogyasztási díj,
– fűtési díj, illetve költség,
– víz- és csatornahasználati díj,
– szemétszállítás költsége,
– lakáscélú pénzintézeti kölcsön törlesztő részlete
(kivéve a lakás vásárlására, illetve építésére kapott helyi támogatás, továbbá az önkormányzati bérlakások megvásárlása során igénybe vett részletfizetési kedvezmény törlesztőrészleteit),
– kéményseprési díj,
– kommunális adó,
– társasházi közös költség,
– csatornatársulási hozzájárulás törlesztő részlete számolható el.

(5) A támogatás igénylésekor a kérelem benyújtását megelőző három havi közüzemi számlákat igazolásként csatolni kell, melynek átlagát kell alapul venni, indokolt havi költségként.

A nem vezetékes gázzal, illetve távfűtéssel fűtött lakások esetén a fűtésre vonatkozóan becsatolt számlákat a fűtési idényre osztottan kell átlagolni.

(6) A kérelmet a tárgyév március 31-ig lehet benyújtani. Ez a határidő jogvesztő hatályú. A kérelmet évente meg kell újítani.

(7) Támogatás kizárólag az igénylő által lakott lakásra, vagy lakrészre vonatkozóan állapítható meg.

(8) Támogatás ugyanazon lakás esetében csak egy jogosultnak nyújtható, kivéve az albérletet, társbérletet, valamint ha a lakás használatát a bíróság jogerős ítéletében megosztotta, és az (1) bekezdésben foglalt feltételek a volt házastársak mindegyikére fennállnak.

Ilyen esetben a támogatási kérelem elbírálásánál a lakásfenntartási kiadásokat arányosan kell figyelembe venni.

(9) A lakásfenntartási támogatás egy évre, a tárgyév december 31-ig szól.

(10) A támogatás természetben is adható a (4) bekezdésben megjelölt lakásfenntartási költség kiegyenlítésére. Az utalást negyedévenként kell teljesíteni.

(11) Amennyiben a támogatás készpénz formájában kerül megállapításra, úgy azt két részletben (április 15-ig és szeptember 15-ig) kell kiutalni.

Fűtési támogatás

18. §

(1) Fűtési támogatás állapítható meg annak a jogosultnak, aki a 17. § (1) bekezdésében foglalt feltételeknek nem felel meg, de a lakás fűtési költségének havi összege eléri vagy meghaladja a háztartás havi összjövedelmének 15%-át, és a háztartásban az egy főre jutó havi jövedelem nem haladja meg az öregségi nyugdíj mindenkori legkisebb összegének kétszeresét.

(2) A fűtési támogatás havi összege azonos a 17. § (2) bekezdésében meghatározott lakásfenntartási támogatásként adható havi támogatás összegével, de a fűtési támogatás csak hat hónapra, fűtési szezonra (január, február, március, október, november, december hónapokra) szól.

(3) A fűtési támogatás közüzemi szervekhez is utalható, melyet negyedévenként kell teljesíteni.

(4) A kérelem beadásának feltételei megegyeznek a 17. § (6) bekezdésében foglaltakkal.

19. §

(1) Amennyiben a lakásfenntartásban, vagy fűtési támogatásban részesülő lakásának fűtését kizárólag háztartási tüzelőolaj felhasználásával tudja biztosítani, – és ezt hiteltérdemlően tudja bizonyítani – , akkor a 17., illetve 18. § (2) bekezdése alapján megállapított havi támogatás összegét 500 Ft-tal növelni kell a fűtési szezonra.

(2) A Közigazgatási Osztály a Népjóléti Szolgálat útján gondoskodik a 17. §, 18. § és 19. § alapján megállapított támogatás kifizetéséről.

Utazási támogatás

20. §

(1) Az önkormányzat a településen állandó lakcímmel rendelkező, a 287/1997. (XII. 29.) Korm. sz. rendelet 25. § és 26. § szerint érintettek részére szociális segélyként utazási támogatást nyújt a helyi, illetve menetrendszerinti közlekedésben érvényes kedvezményes bérletjegy árának erejéig, amennyiben az érintettek ezt igénylik.

(2) Az utazási támogatás az Szt 45. § (2) bekezdése értelmében olyan más ellátási formaként nyújtott átmeneti segélynek minősül, ahol e rendelet 11 . §-ában és a gyermekvédelem helyi rendszeréről szóló 11/2000. (V. 3.) számú önkormányzati rendelet 13. §-ában meghatározott feltételek figyelmen kívül hagyhatók.

(3) Ezen támogatási forma juttatását más szociális segély igénybevétele nem zárja ki.

IV. fejezet

B./ TERMÉSZETBEN NYÚJTOTT SZOCIÁLIS ELLÁTÁSOK

21. §

(1) Pénzbeli ellátás helyett természetben nyújtható szociális ellátás állapítható meg az alábbi ellátási formákra:

a./ átmeneti segély,

b./ temetési segély (költségek átvállalása),

c./ lakásfenntartási támogatás.

(2) Pénzbeli ellátás helyett természetbeni ellátás megállapítása különösen akkor indokolt, ha a jogosult szociális körülményei, vagy az eljáró szerv hivatalos tudomása alapján valószínűsíthető, hogy a támogatás vagy segély pénzben történő juttatása nem a kívánt célra kerülne felhasználásra.

(3) Természetbeni ellátásként elsősorban az alábbi ellátási formák nyújthatók

– lakbér,
– közüzemi díjak,
– lakáscélú pénzintézeti kölcsön törlesztőrészletének kifizetése,
– helyi járat buszbérletének kiváltása,
– vásárlási utalvány adása.

(Folytatjuk)

1900 – SZÁZÉVES A CELLI SPORT – 2000

Celldömölkön 1900. november 11-én alakult meg az első sportegyesület, a Kis-Czelli Korcsolyás Egylet. Ettől az időponttól számítjuk a város szervezett sportéletének létrejöttét. A közelgő jubileumra való tekintettel egy-egy sporttörténeti szempontból jelentősebb esemény felelevenítésével kívánunk emlékezni a celldömölki sportélet első évszázadára.

1957. Celldömölk labdarúgásáért március 3-án bekövetkezett a harmadik fúzió. A CVSE és a Bástya SK egyesült a fenti napon megtartott CVSE-közgyűlésen. A közgyűlési beszámolót **Nagy István** CVSE-elnöke tartotta, s az egyesülésről így szólt: „Az Ideiglenes Intézőbizottságunk - látva a labdarúgásunk fejlődését gátló okokat – felvette a Celldömölki Bástya Sportegyesülettel az egyesülés kérdésével foglalkozó tárgyalásokat. Tárgyalásaink, a két sportegyesület vezetőségének megértő jó akarata következtében, eredményesek voltak. Javaslom, hogy amennyiben a közgyűlés az egyesülés mellett döntene, úgy a CELLDÖMÖLKI VASUTAS SPORTEGYESÜLET nevet vegyük fel" – olvasható a jegyzőkönyvben.

A megjelentek egyhangúlag kimondták a CVSE megalakulását, és elfogadták az új alapszabályt. Az egyesület színéül a kék-sárga színt fogadták el, és alapítási évét 1907. évben határozták meg. A sportegyesület elnökének **dr. Kovács Ödön** állami közjegyzőt választották. Az elnök Körmendre való visszahelyezése után pedig **Varga Géza,** a Sütőipari Vállalat igazgatója lett az egyesület elnöke.

Sportteljesítmény szempontjából az év kiemelkedő eseménye volt, hogy a CVESE labdarúgói felkerültek az NB III-ba. Az 1957-58. évi bajnoki szezonban az országban legtovább maradt veretlen a CVESE. Az NB III. bajnoki osztályt hatévi szüneteltetés után hozták újból létre. A tavasszal lejátszott megyei bajnoki osztályozó mérkőzéseken a második helyről kvalifikálta magát az NB III-ba a celli együttes. Az első mérkőzést augusztus 25-én a Veszprémi Vasas TC ellen játszotta a csapat hazai pályán. A találkozó 2:2-es döntetlennel ért véget. A gólokat Nagy és Balatoni szerezte. A fényképen látható csapat játszott a Veszprém ellen. Egyébként az őszi idényt a harmadik, míg a bajnokságot a hetedik helyen fejezte be a celli együttes. Az NB III-ban és az azt megelőző kerületi I. osztályban még ilyen előkelő helyen nem végzett celli csapat.

Teltházas mérkőzés a Pápai Textiles ellen a celli labdarúgópályán

Állnak: Varga Géza elnök, Jankovics István elnökségi tag, Nagy Ferenc intéző, Tarrósy Imre, Nagy György, Katona László, Mészáros Ferenc főtitkár, Koroknai Géza edző, Nagy István ügyvezető elnök. Guggolnak: Somogyi Béla, Lábas György, Hanzser Ferenc, Balatoni Zoltán, Horváth Lajos, Kereki Jenő. Fekszenek: Horváth József, Varga János, Szabó László

1958. Ez az év is a labdarúgás éve volt, annál is inkább, mivel a fúzió után a labdarúgás mellett elhanyagolt asztalitenisz-, atlétika- és ökölvívó-szakosztályok sorra megszűntek. Több kiemelkedő labdarúgó esemény is volt, de ezek közül a Ferencváros TC öregfiúk celldömölki szereplését emelném ki. Augusztus 20-án nagyszámú közönség csodálhatta meg, a „Tanár úr", Lázár Gyula, az örökös magyar gólkirály, Deák Ferenc és társainak még mindig briliáns játékát. A közel kétszer annyi idős öregfiúk fürgébbnek bizonyultak a CVESE NB III-as csapat tagjainál és okos, taktikus játékkal 3:2 arányban megérdemelten győztek.

Celldömölkön nem csak most, de kezdettől fogva nagyon kedvelték a labdarúgást. Egy-egy jó mérkőzésen több százan, néha több ezren is körbeállták a labdarúgópályát. Így volt ez 1958. szeptember 7-én is a Pápai Textiles elleni mérkőzésen. Még a tribün tetejére is kerültek nézők. Azonban mindhiába biztatták lelkesen a hazai csapatot, most a szomszédvár labdarúgói 2:1 arányban nyertek, a Tarrósy – Somogyi B., Katona L., Horváth L. – Horváth J., Hanzsér, Udvardy – Lábas, Szabó, Nagy, Somogyi K. összeállításban játszó CVMSE ellen.

A CVESE és az ASV Fraunkircher csapata a mérkőzés után

1959. A háború után először kerülhetett sor hivatalos nemzetközi barátságos labdarúgó találkozóra. A szomszédos Ausztria burgenlandi tartományából az ASV Fraunkirchen csapata látogatott el Celldömölkre. A jó szomszédsági viszony helyreállításában ez időben nagy szerepe volt a határmenti sporttalálkozóknak, amelyek ez évtől kezdődtek el. Az NB III-ból kiesett CVMSE 7:1 arányban bizonyult jobbnak ellenfelével szemben.

A másik történelmi esemény augusztus 12-én volt. A volt Bástya-vezetők létrehozták a Celldömölki Községi Sportkört **Varga Géza** elnökletével. Megalakították a kézilabdaszakosztályt, de természetesen a labdarúgás szervezését is rögtön elkezdték. Néhány évig volt is sok vita és marakodás a labdarúgás miatt a CVESE és a CKSK között. A férfi és női kézilabdázók főleg a falusi spartakiád versenyeken értek el szép eredményeket. Az 1960-as évek elején azonban mindkét kézilabdacsapatot megszűntették, és csak labdarúgókat foglalkoztattak szakosztályi szinten.

– tim –

A CKSK női kézilabdacsapata a pécsi falusi spartakiád területi döntőn Vas megye színeiben. Állnak: Rózsavölgyi Ilona, Bagarus Katalin, Major Ilona. Ülnek: Molnár Hajnalka, Pajor Irén. Fekszenek: Benkő Erzsébet, Gál Piroska, Somogyvári Katalin

Sport

Július 29-én kezdődik a 21. alkalommal meghirdetett Négy Város Labdarúgótorna

Az első sportcentenáriumi rendezvény

Július 29–30-án Celldömölkön rendezik meg a XXI. Négy Város Labdarúgótornát. A rendezvény a CVSE centenáriumi évének egyik jeles eseményeként kerül majd az egyesület labdarúgásának történetébe. Július 31-én lesz 90 éve annak, hogy Celldömölkön megrendezték az első nyilvános labdarúgó-mérkőzést. A késői utódok kilencven év után, szinte dátumra azonos időpontban lépnek pályára, hogy emlékeztessenek bennünk az „úttörőkre", akik a vásártéri pályán meghonosították városunkban e szép és látványos labdajátékot.

1999-ben Lentiben győztes celli csapat. Állnak: Elekes Attila, Stieber Gábor, Csákvári Zsolt, Dobány Gábor, Bognár Zoltán, Király Ernő, Pintér György kapusedző, Kelemen Kornél, Shott Zoltán gyúró, Sebestyén Attila pályaedző, Szabó Ferenc technikai vezető, Fedor Sándor edző. Guggolnak: Szép Tamás, Lengyel Miklós, Szőllősi Róbert, Lukács Ede, Bodor Tibor, Tóth László, Hegyi László, Szalai Zoltán, Orsós Zsolt, Nagy Zoltán

Az esemény egy héttel a csapat első NB I/B-s bajnoki mérkőzése előtt lesz. Felemelő érzés a celli futball híveinek, hogy e kettős jubileum alkalmával újra tétmérkőzésen köszönthetik a CVSE-Antók FC csapatát. Biztosan sokan lesznek kíváncsiak a csapat játékára, de a labdarúgótorna az edzőnek is nagyszerű lehetőséget nyújt arra, hogy lemérje játékosainak erőállapotát, harci kedvét. Bízunk a fiúkban, hogy a mérkőzésekre kilátogató nézőknek remek szórakozást nyújtanak a barcsi és a celldömölki polgármesteri hivatalok által felajánlott serlegek elnyeréséért való futballküzdelemben.

A mérkőzéseken a nézők a látottak alapján megtippelhetik, lesz-e Celldömölkön az NB I/B bajnokságban játszó csapat a 2000–2001. évi bajnokságban, kvalifikálni tudja-e magát véglegesen az NB I/B-be Pintér Attila csapata.

Reméljük, az időjárás szokásához híven most is kegyes lesz a rendezőkhöz, s engedi, hogy jól szórakozzanak a futballpályán, ahol az alábbi program várja őket:

Július 29. *17.00 óra:* Lenti TE–Körmendi FC. *18.30 óra:* CVSE-Antók FC–Barcsi SC. **Július 30.** *9.30 óra:* Barcsi SC–Lenti TE. *9.30 óra:* Körmendi FC–CVSE-Antók FC. *15.00 óra:* Körmendi FC–Barcsi FC. *16.30 óra:* CVSE-Antók FC–Lenti TE

Kedves szurkoló! Szeretettel hívjuk és várjuk az ünnepi futballgálára, melynek ünnepélyes megnyitója szombaton a két mérkőzés között, eredményhirdetése pedig vasárnap az utolsó mérkőzés után lesz.

CELL-VAS KFT. VAS-MŰSZAKI BOLT

Celldömölk, dr. Géfin tér 5. (Kultúrház mögött) Tel.: 95/420-015

Hűtőtáska 20 l 1950 Ft, 30 l 2490 Ft
Jégakku 110 Ft, 130 Ft
Bográcsok 6 l-től 25 l-ig, bográcsállványok

Búvárszivattyúk:

JOPPY	11 900 Ft
TS 4500	12 900 Ft
AL-KO 220-as	16 800 Ft
Szirén 10 m-es	14 400 Ft
20 m-es	15 500 Ft
CTV 4871	25 900 Ft
Mélykútszivattyú	59 900 Ft

Locsolótömlő:

1/2"	60 Ft/m
csavarodásmentes	104 Ft/m
3/4"	120 Ft/m
csavarodásmentes	195 Ft/m
1"	216 Ft/m
csavarodásmentes	300 Ft/m

Befőttes üvegek 0,7 l-től 5 l-ig, üvegtetők
Motoros kasza ~~105 000 Ft~~ 85 500 Ft
Servant kandalló 5 kW 43 000 Ft
T5-ös gáztűzhely 4 lángos, üvegajtós 45 300 Ft

MTB kerékpárok:

Speedy	15 900 Ft
Median	17 900 Ft
Hauser	20 500 Ft-23 300 Ft
Neuser	21 300 Ft-26 900 Ft
Schwinn Csepel MTB	36 500 Ft
Schwinn Touring	23 500 Ft
Túra	16 500 Ft
Blac Magic (elöl teleszkópos)	25 600 Ft
Median (elöl-hátul teleszkópos)	34 900 Ft
Gyermekkerékpárok	8800-16 900 Ft

VÁRJUK KEDVES VÁSÁRLÓINKAT!

Elmarad

Baranyai Attiláné dr. jegyző július 20-ai fogadóórája elmarad.

Apróhirdetés

Újszerű állapotban lévő emeletes gyermekágyat keresünk. Ugyanitt kiscicák ingyen elvihetők. Jelentkezni: 06/20/9216-324.

Ság hegy északi oldalán 800 m² szőlő épülettel, felszereléssel együtt eladó. Érd.: 95/420-642.

Seat Ibiza 1993-as, 50 000 km-rel, kitűnő, újszerű állapotban eladó vagy dízel gépkocsira cserélhető. Érdeklődni: Celldömölk 06/20/334-4404-es telefonon.

Gospel koncert

A finn gospel kórus szerepel július 21-én este 6 órakor a KMK-ban. A belépés díjtalan.

CELLDÖMÖLK VÁROS ÖNKORMÁNYZATÁNAK HETILAPJA
ÚJ KEMENESALJA

Felelős kiadó: **MAKKOS ISTVÁN** polgármester. ✧ Felelős szerkesztő: **BURKON LÁSZLÓ.** A szerkesztőbizottság tagjai: **Káldos Gyula, Kovács Nóra, Molnár Gábor, Nagy Antal, Tulok Gabriella, Völgyi László, † Horváth Lajos (örökös tag).** Munkatársak: **Mihók Tamás, Sipos Nóra, Tarrósy Imre, Vass Vera.** ✧ Szerkesztőség: 9500 Celldömölk, Szentháromság tér 1. ✧ Nyomdai előkészítés: 2A Reklámstúdió Kft., Szombathely. Nyomás: Antók Nyomda, Celldömölk. ISSN 0865-1175