CELLDÖMÖLK VÁROS ÖNKORMÁNYZATÁNAK HETILAPJA

XII. ÉVFOLYAM, 24. (224.) SZÁM • 2000. JÚNIUS 22.

ÁRA: 25 FORINT

Könyvtár
Celldömölk
Dr. Gálin Lajos tér 1.

ÚJ KEMENESALJA

Bormarketing a Krisztinában

Szakmai tréning helyszíne volt június 16-án a Ság hegyi Krisztina csárda. A bormarketing iránt érdeklődők hallhattak sok érdekeset a szakmai napon megjelent neves előadóktól, akik között egyetemi tanárok is voltak. A továbbképzés, amelyről legközelebb beszámolunk, borbemutatóval és kóstolóval zárult. Úgy látszik, a jó bornak is kell a cégér.

Mire lesz jó a félmilliárd?

A gázközművek privatizációjából több mint félmilliárd forintot kap az elkövetkezendő években a celldömölki önkormányzat, amely jelenleg még költségvetési hiánnyal küzd. Mire kellene költeni a pénzt? – tettük fel a kérdést a polgármesteri hivatal pénzügyi osztályvezetőjének, **Kustos Lászlónénak.** A válasz lapunk 2. oldalán olvasható.

Itt a nyári vakáció!

Június 16-án – az iskolások legnagyobb örömére – véget ért az évezred utolsó tanéve, s végre megkezdődött a várva várt vakáció. Ez persze nem mindenkinek akkora öröm, hiszen sok szülőnek gondot okoz, hol helyezze el a gyermekét a nyári szünetben. Ebben is segíteni szeretnénk. Következő lapszámunkban változatos nyári diákprogramokat is közlünk.

Ismét magasabb osztályban folytatják a celli labdarúgók

„Enbé-egy-bé! Enbé-egy-bé!" – hangzott fel a celli pályán a szurkolók kórusa. Nagy volt az öröm, amikor beindult a gólgyártás a Pécsi Vasutas ellen. A szurkoló gyorsan felejt. Amikor Király a harmadik gólt is elhelyezte az ellenfél kapujában, már senki sem gondolt a sárvári gyenge teljesítményre, a Szigetszentmiklós elleni hazai kudarcra. Egyszerre ízlelgetni kezdték a magasabb osztály varázsát, és örültek a csapat sikerének. A mérkőzés hevében nem törődött senki azzal, hogy szebb is lehetett volna az ünnep, pedig nem sokon múlott a dobogó. Ha minden mérkőzésen a képességeik szerinti teljesítményt hozták volna a fiúk, akkor... Persze, ez nem árnyékolta be a Pécs elleni mérkőzés után a hangulatot.

Megérdemelt vastaps köszöntötte az újdonsült NB I/B-s csapatot és **Antók Zoltánt.** Szavatartó ember Antók úr, amit eddig megígért, azt be is tartotta. Most már elmondhatjuk, hogy van NB I/B-s csapata a városnak, amire büszkék lehetnek a celli futballbarátok. Az asztaliteniszezők után a labdarúgók is bekerültek a magyar bajnokság második vonalába. Köszönjük a fiúknak, köszönjük Antók Zoltánnak, az edzőknek és mindenkinek, aki elősegítette e nagyszerű eredményeket.

- tim -

Ezüstérem Fehérvárról

Országos népdaléneklési versenyen vett részt a Gáyer iskola Dúdoló csoportja Székesfehérváron. Negyven csoport között Szól a duda című műsorukkal ezüstérmet kaptak. **Kiss Béla,** a csoport tagja a zsűri különdíjában részesült. Felkészítőjük: **Paukovicsné Hegyi Gabriella.**

A képen balról jobbra: **Bakonyi Ildikó, Németh Adrienn, Gerencsér Dóra, Mihók Nóra, Paukovicsné Hegyi Gabriella, Kiss Béla, Farkas Dalma, Kustos Orsolya, Farkas Krisztina**

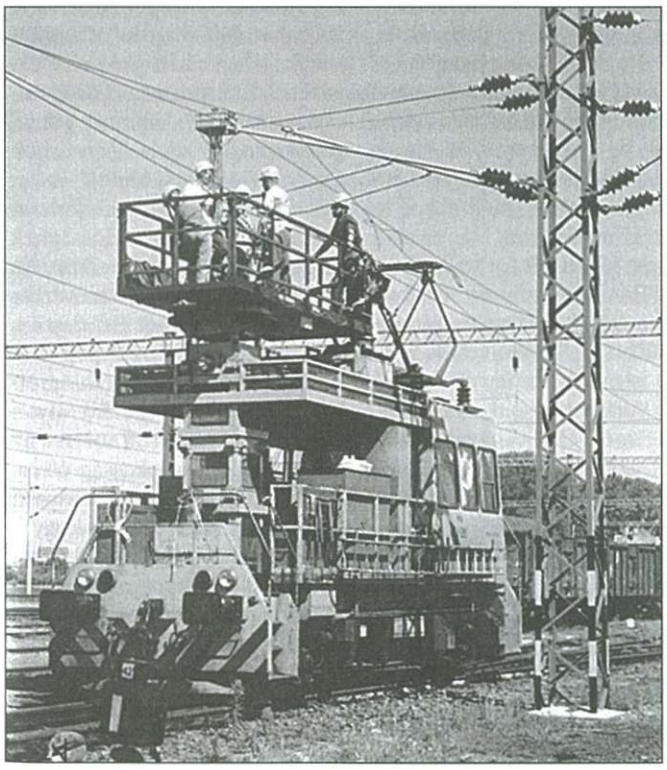

Emelőkosárban

Június 5-én volt a celldömölki vasúti rendező pályaudvaron a villamos felsővezeték-hálózat műszaki átadása, az úgynevezett hidegüzemi próba. Dízelmotor-hajtású, áramszedővel ellátott, emelőkosaras felsővezeték-szerelő kocsival járták a szakemberek a vágányokat. Az építők, a VASÚTVILL Kft. részéről **Regényi András,** a motorkocsi vezetője, **Szetter József, Gyurcsik Attila, Mátyás Zsolt, Plang Mihály** és **Ignácz Csaba** felsővezeték-szerelők, valamint **Czemmel Lajos** művezető voltak jelen, az átvevők pedig a beruházó VIACOM Rt. és a fővállalkozó SIEMENS AG. szakemberei **Szakály Ferenc,** illetve **Lothar Damm.**

A rendező pályaudvar vágányhálózata fölé kifeszített felsővezetékháló minden pontját végigjárva –

(Folytatás a 2. oldalon)

Celli áldozat

Súlyos vasúti baleset történt a Győr–Veszprém vasútvonal Győrszabadhegy és Pannonhalma közti szakaszán. Június 13-án az esti órákban két tehervonat ütközött egymásnak Écsnél. A vonatok mozdonyai egymásba fúródtak.

Mindkét mozdonyon a Celldömölki Gépészeti Főnökség mozdonyvezetője teljesített szolgálatot. Egyikük – **Hérincs Sándor** 52 éves főmozdonyvezető, celldömölki lakos – a helyszínen életét vesztette. A másik mozdonyról Horváth Lajos XI. főmozdonyvezetőt – aki mersei lakos – zúzódásokkal a mentők a Győri Petz Aladár Kórházba szállították.

A MÁV Rt. és a rendőrség szakemberei a baleset okát vizsgálják. **MT.**

Emelőkosárban

(Folytatás a 1. oldalról)

függetlenül attól, hogy ki volt az átadó, illetve ki az átvevő – mindannyian árgus szemekkel keresték a hibákat, hogy azokat azonnal kijavítva, a rendszert feszültség alá helyezéshez kész állapotba hozzák.

Számomra szinte ismeretlen összehangoltsággal, beszéd nélkül is értve egymást, ujjal mutatták a haladás közben felfedezett hibát, alatta a kocsi megállt, mire a kosár a megfelelő magasságba emelkedett velünk, szerszám már a kézben és pillanatok alatt megszűntették a hiányosságot. Öröm volt nézni a néha akrobatikus ügyességet is igénylő munkát! Szükséges volt például egy vízszintes vezeték súlyokkal feszített szakaszának végéhez közeli részén egy nyolc-tízkilós porcelán szigetelőtest cseréjére is, mert sérült volt. Bámulatos volt, hogy alig két perc alatt kicserélték, pedig közben a csere idejére a szigetelő helyett valamilyen módon össze kellett fogni a vezetékszálakat. Ehhez és más munkák végzéséhez speciális szerszámokkal rendelkeznek.

Végül délután 2 órára megtörtént a fellelt hibák kijavítása, következhet a műszeres vizsgálat; a majdan „melegüzemi" próba mérőkocsival és működő villamosmozdonnyal 25 ezer voltos feszültség alatt történik úgy, mint ahogy azt korábban már leírtuk az Ajka és Celldömölk közötti vonalszakaszról lapunk május 25-én megjelent számában.

Előreláthatólag e hónap végére, legkésőbb július közepére a rendező pályaudvar is járható lesz a villamos mozdonyok számára, akárcsak a deltavágány és a pápai vonalra kivezető vonalszakasz a deltával való csatlakozás utánig. Június 5-étől kezdődően tehát a rendező pályaudvar felsővezeték-hálózatát is feszültség alatt állónak kell tekinteni, a rendszer megközelítése életveszélyes!

Kép és szöveg: **Mihók Tamás**

A polgármester volt a fehér király

Sikerrel zajlott le június 18-án a nyárköszöntő utcabál a polgármesteri hivatal udvarán. A rendezvény 18 órakor kezdődött **Rosta Géza** hangulatteremtő koncertjével. A gyerekek felbátorodtak a gitáros műsor közben, és egyre jobb lett a hangulat. A szellembarlang és a jósda megállás nélkül nyitva tartott, de még így is volt, aki nem kerülhetett sorra, olyan lelkesek voltak a kis és nagyobb diákok. A legkisebbek körében az arcfestés volt a legnépszerűbb. 19 órakor a polgármester jutalmakat adott át csaknem 170 celli diáknak, akik egész éves tanulmányi munkájukkal, versenyeredményeikkel érdemelték ki azt. Fél 8-tól a szombathelyi Musical Stúdió részleteket adott elő a Macskák című musicalból. Ekkor már majdnem megtellett gyerekekkel és felnőttekkel a hivatal udvara. A látványos előadás után a szervezők élősakkra invitálták a közönséget. A fehér csapatban többségében felnőttek helyettesítették a bábokat, a fekete csapatban pedig gyerekek. A fehár csapat királya **Makkos István** polgármester volt, a feketéké **Boznánszky Gabika** gólkirály. A játszma nem várt népszerűségnek örvendett, sokan súgtak, szurkoltak a sakkozóknak. A rendezvény a LEGO együttes utcabáljával zárult.

Milliókat zároltak az árvizek miatt

Mit jelent a város számára a gázközmű-kártalanítás?

Költségvetési hiánnyal kezdte az évet a celldömölki önkormányzat, ugyanakkor a hiányzó összeg többszörösét kaphatja a gázközművek privatizációja után járó állami kártalanításként. *Kustos Lászlónét,* a polgármesteri hivatal pénzügyi osztályvezetőjét kérdeztük a város pénzügyi helyzetéről.

Az osztályvezetőnő elmondta, hogy az éves költségvetés 127 millió forint hiánnyal készült, és még van 47 millió forint tavalyról áthozott hitele is a városnak. Még nem találtak megoldást arra, hogy a tavalyi hitelt kiegyenlítsék, viszont az ez évi hiányzó költségvetési összegre pályázat útján nyerhetnek pénzt. Az önhibáján kívül hátrányos helyzetbe került önkormányzatok támogatásánál a tárgyévi hiányra lehet pályázni. Azonban itt sem a teljes összeget lehet megnyerni, hiszen az adott hiányt megtisztítják a nem kötelezően ellátott feladatok költségeitől, és a bevételnél is megvizsgálják, hogy a város kihasználta-e a lehetőségeit. 110 millió forintra nyújthattak be pályázatot, és ha az összes lehetséges támogatást megkapja a város, még akkor is marad 17 millió forint hiány a már említett 47 millió forint hitelen kívül. Ráadásul a tavaszi árvizek miatt a többi önkormányzathoz hasonlóan Celldömölktől is milliókat zároltak. Az így elvont 5,7 millió forintot az önkormányzat az intézményeitől való zárolással fedezi, az intézmények költségvetésének 0,5 százalékát vonják el.

A gázközművek privatizációjából Celldömölk 523 millió forintot kap, ennek egy részét, tízmillió forintot készpénzben, míg több mint félmilliárdot államkötvényben kap a város. Az osztályvezetőnő szerint ez a kártalanítási összeg több, mint az eddigi privatizációk - lakás, közmű, belterület - esetében kapott összegek együttese. Magánemberként is rendkívül nagy felelősségnek tartja ezt az összeget elköltení, hiszen a lakosság és a szövetkezetek befizetéseiből jött össze a vagyon nagy része, nem sok állami rész volt ebben Celldömölkön. Véleménye szerint olyan célra lenne jó fordítani ezt az összeget, amit a lakosság élvez. Komfortosítani kellene a várost, olyan megoldást találni, hogy a város jövedelemtermelő képessége nőjön. Példaként említette: ez az összeg elég lenne arra, hogy a város összes útját rendbe tegyék. De mi lenne akkor a többi lakossági elvárással?...

T. G.

Terjesztőket keresünk!

Jelentkezőket keresünk (diákokat is) az Új Kemenesalja című hetilap jutalékos rendszerben történő terjesztésére. Érdeklődni lehet a Kemenesaljai Művelődési Központban.

Megkérdeztük – válaszoltak

Kellenek-e az emléktáblák Cellben?

Döbörhegyi Nóra: Természetesen szükség van az emléktáblákra, hogy tudjuk, ki lakott itt. A más városokból érkezők, talán még a külföldiek is megnézik, mint nevezetességet, ismertté válik számukra, hogy ki munkálkodott a városunkban. Ha én járok idegen helyen, én is megfigyelem az ottani nevezetességeket. Persze inkább kirándulások alkalmából, amikor idő is van rá, de például vásárlás közben nem szoktam különösebb figyelmet fordítani erre.

Kocsis Orsolya: A celldömölkiek és az idelátogatók számára is szükség van arra, hogy tudják, kik éltek és dolgoztak itt. Az önkormányzat épületén lévő Hollósy-emléktábla esetében naponta látjuk mi, akik ott dolgozunk, hogy hányan elolvassák. Celldömölkön elfeledett a turulmadár szobra, erre adott be a polgármesteri hivatal pályázatot. Szerettük volna elhelyeztetni, a hivatal épülete elé állítani, de sajnos a beadott pályázaton nem nyertünk, így a megoldás még várat magára.

Prépost Roland: Fontos, hogy a fiatalok értesüljenek arról, hogy régebben kik éltek Celldömölkön. Ennek egyik módja az emléktáblák elhelyezése. Figyelemmel kísérem a város emléktábláit, akik tiszteletére állítottak már ilyet, ők megérdemelték, de biztos lenne még arra érdemes celldömölki. Szükségesnek tartom az emléktáblák elhelyezését abból a szempontból is, hogy az ideérkező turisták vagy látogatók értesüljenek városunk múltjáról.

Németh Józsefné: Szükségesnek tartom, hogy a városlakók ily módon is emlékezhessenek azokra, akik tevékenységükkel ezt ki is érdemelték. Főleg a fiatalokra vonatkozik ez, akik személyesen nem ismerhették, kik voltak híres személyiségek Celldömölkön. Az idősebbek közül sokan személyesen ismerhettek közülük néhányat. Holéczy doktor például olyan orvos volt, aki megérdemli az emlékezést, a gyermekemet én is hozzá vittem, szívesen gondolok rá. A televízióban szoktam figyelni azokat a műsorokat, ahol más helységek emlékeit mutatják be, érdekesnek találom ezeket.

Dr. Bérdiné Kereki Ágnes: Ismerem a celli emléktáblákat, tudok róla, hogy Hollósy Jusztinián emlékére is nemrég avattak egyet. Ezek az emlékek Celldömölk színvonalát emelik. Ráadásul, ha ismertük is azt, akinek a tiszteletére emelték, még inkább felkelti az érdeklődést. Bár a rohanó világban egyre kevesebbet figyelünk ezekre a dolgokra, talán a középkorosztályt és az idősebbeket jobban érdekli. Amikor kirándulás céljából járok más helyeken, meg szoktam nézni az ottani emlékeket is.

Nemes Zoltán: Celldömölkön 6-8 személyhez kötődő és körülbelül ugyanannyi történelmi, muzeális emléktábla van. Az a véleményem, hogy fontos a további bővítés a hírességek maradandóvá tétele végett, és az idelátogató turisták miatt is. Javaslom, hogy legközelebb a város szülöttének, Móric Sándor festőművésznek avassanak táblát a róla elnevezett utcában, illetve Szilágyi Mária keramikus tiszteletére is lehetne elhelyezni egy emléket a városnak adományozott gyűjtemény miatt.

Tulok G.

Fotó: **Völgyi L.**

Gyermeknap Bobán

A hagyományokhoz híven idén is nagyszabású gyermeknapot szervezett a Bobai Általános Iskola tanári kara a szülők és a gyerekek segítségével. Rengeteg érdekes és színes programot terveztek, melyek – köszönet a jó időnek és a lelkes közönségnek – szinte hiánytalanul meg is valósultak. A délelőtti programban többek között diákigazgatót választott a falu apraja-nagyja. A győztes **Sebestyén Aliz** még csak alsós, de lelkesedése és ügyessége meghozta a sikert számára. A tűzoltók, mentők és a rendőrök sem a rend őrzése miatt vonultak ki Bobára, hanem lehetőséget adtak arra, hogy a résztvevők megtekintsék és kipróbálják felszereléseiket. Nagy sikert aratott a tanító nénik vállalkozó kedve, mikor tűzoltóruhába bújtak.

A gyerekeket és szüleiket egész nap ügyességi versenyek várták, ahol zsetonokat szerezhettek. Az osztályok közötti vetélkedő, a kerékpáros ügyességi verseny, a kézműves kuckó, az aszfaltrajzverseny mellett a legnagyobb érdeklődés a Ki vagyok én? elnevezésű tréfás vetélkedőt és a tanár-diák-szülő váltóversenyt kísérte. A remek szervezésnek köszönhetően a legkisebbtől a legnagyobb gyerekig mindenki talált magának érdekes programot. A nap fénypontjaként este a tábortűz fénye mellett licitálással válthatták be a gyerekek játékokra a megszerzett zsetonokat, majd közös tánccal búcsúztatták ezt a remekül sikerült gyereknapot.

Vass Vera

Szita – Varga tanulmányi támogatás

A Kemenesaljai Baráti Kör társadalmi egyesület ösztöndíja

Pályázati kiírás

A támogatás célja: olyan kiemelkedő képességű, felsőfokú oktatási intézménybe felvett diákok anyagi támogatása, akik családjuk szociális helyzete miatt tanulmányaikat nem tudnák megkezdeni, illetve folytatni. A tanulmányi támogatást évente két személy nyerheti el, évenként 10 hónapon keresztül, havi 8-8 ezer Ft összegben. A támogatás odaítéléséről – a pályázatok alapján – a Kemenesaljai Baráti Kör ösztöndíjbizottsága dönt.

Pályázati feltételek:

1. Kemenesaljához való kötődés (vagy Celldömölkön érettségizett, vagy Kemenesalján dolgozott).

2. Azok számára, akik még nem kezdték meg felsőfokú tanulmányaikat, de felvételt nyertek valamelyik felsőfokú intézménybe, jeles tanulmányi átlag a középiskola utolsó két osztályát és az érettségit tekintve.

3. Azok számára, akik már valamelyik felsőfokú oktatási intézmény hallgatói, az utolsó két félév jeles tanulmányi átlaga.

4. Hozzájárulás ahhoz, hogy a bizottság az anyagi helyzettel kapcsolatban környezettanulmányt végezzen.

A pályázatnak tartalmaznia kell:

a.) egy saját kézzel írt életrajzot, amely kitér a család anyagi helyzetére és a pályázónak választott hivatásával kapcsolatos terveire

b.) a pályázati kiírás pontjaiban szereplő okmányok másolatát.

A pályázat minden év júniusában kerül meghirdetésre. **Beküldési határidő:** augusztus 1-je. **Cím:** Kemenesaljai Baráti Kör, 9500 Celldömölk, Pf. 49. A pályázatokat augusztus 31-éig kerülnek elbírálásra. A döntésről a pályázó legkésőbb szeptember 15-éig értesítést kap.

Schimmer Győző
gyepmester

Kóbor és elveszett, közterületen elhullott állatok, kutyák bejelentése.

9500 Celldömölk, Széchenyi u. 2.
Tel.: 06/20/9247-873

A vers ünnepe Ostffyasszonyfán

Hetedik alkalommal rendezték meg a Weöres Sándor megyei versés prózamondó versenyt Ostffyasszonyfán a Petőfi Sándor ÁMK Általános Iskolája szervezésében. 21 iskolából 82 tanuló érkezett a rangos megmérettetésre. A négy korcsoportban először a kötelező, majd a szabadon választott művek hangzottak el, s a zsűri ez alapján alakította ki a végső sorrendet.

A versek és a prózák a millennium jegyében választattak, s valóban felvonult ezeréves államiságunk számos momentuma, az irodalmi művek tükrében megjelentek örömeink, bánataink. A zsűri elnöke, **Balogh József** költő-tanár egyaránt dicsérettel illette a szervezőket és résztvevőket, kiemelve a versmondás fontosságát, a versválasztás felelősségét. **Nagy Sándorné** igazgatónő zárszavában mindenkit meginvitált a következő évi versenyre, s megköszönte a támogatók önzetlen segítségét.

A verseny végeredménye a következő módon alakult.

I. korcsoport:
1. hely: **Khelouf Nassim,** Eötvös József Általános Iskola, Szombathely.
2. hely: **Kiss Adrián,** Szent László Katolikus Általános Iskola, Sárvár.
3. hely: **Marton Mário,** Bercsényi Miklós Általános Iskola, Kemenesmihályfa.

II. korcsoport:
1. hely: **Csejtey Flóra,** Szent László Katolikus Általános Iskola, Sárvár.
2. hely: **Göde Zsófia,** Gárdonyi Általános Iskola, Sárvár.
3. hely: **Kovács Ádám,** Gárdonyi Általános Iskola, Sárvár.

III. korcsoport:
1. hely: **Király Eszter,** Petőfi Sándor Általános Iskola, Ostffyasszonyfa.
2. hely: **Horváth Edit,** Általános Iskola, Csepreg.
3. hely: **Sebestyén Réka,** Szent Benedek Általános Iskola, Celldömölk.

IV. korcsoport:
1. hely: **Gaál Mónika,** Nádasdy Általános Iskola, Sárvár.
2. hely: **Vecsei Anna,** Gárdonyi Általános Iskola, Sárvár.
3. hely: **Farkas Eszter,** Eötvös József Általános Iskola, Szombathely.

A verseny támogatói voltak: Ostffyasszonyfa Önkormányzata, Csönge Önkormányzata, Ostffyasszonyfáért Közalapítvány, Vas Megyei Pedagógiai Intézet, Meliorációs Kft., Szombathely, Petőfi MGSZ, Ostffyasszonyfa, Szülői Munkaközösség, Ostffyasszonyfa, MÁVÉPCELL Kft., Celldömölk, Apáczai Kiadó, Celldömölk, Vas Megyei Temetkezési Vállalat, RÁBA-COM Rt., Sárvár, PAUZ Kiadó, Celldömölk, Polgár László (SULIKER), Szombathely, PREMIER Könyvesbolt, Celldömölk, Nagy Barnabás, Celldömölk, MEGOLDÁS Kft., Szombathely, MMIK Oktatóközpont, Szombathely, Aranysas Gyógyszertár, Harasztovics Róbert, Szakács Józsefné, Szakács Jánosné, Balogh János, Horváth Gyuláné, Gömböcz István, Kurucz Jánosné, Bognár Marianna.

Celldömölki pártok, társadalmi szervezetek (3.)

FIDESZ Magyar Polgári Párt

Sorozatunkban a Celldömölkön működő pártok, társadalmi és tömegszervezetek vezetői nyilatkoznak tevékenységükről, aktuális céljaikról. A FIDESZ helyi csoportjának vezetőjét, *László Tibort* kértük, mutassa be a szervezetet.

– A celldömölki csoport röviddel a párt országos megalakulása után, 1990-ben szerveződött. Én 1994 óta vagyok tagja a pártnak, és '97 óta vagyok helyi elnök. A csoportban jelenleg 30 körüli a létszám. Általában a megyei és az országos választmányi gyűlések előtt találkozunk, illetve a választások időszakában tartunk gyakrabban üléseket. Ezenkívül a helyi csoport lehetőségeihez mérten rendez és támogat rendezvényeket. A legutóbbi példákból említeném, amikor komolyabb összeggel támogattuk a mozgássérülteket, illetve kisebb összeggel az Alsósági Tavaszi Napok programjait és más kisebb rendezvényeket.

– Mennyire befolyásolja az országos politika a helyi politizálást?

– A helyhatósági választásokon az emberek személyekre szavaznak, nem pedig pártokra. A mostani képviselő-testületben személyemben egy FIDESZ-es, illetve egy közös jelölt van az MDF-fel. A város szempontjából az az ideális, ha a választópolgár az aktuális kormányzó párt helyi harcosaira szavaz, mint most például Pápa, Debrecen vagy Kaposvár esete is mutatja, hiszen azokat a településeket támogatják. Az országos politika egyébként nem befolyásolja a testületi munkát, nincs kiélezett vita az ellenzék pártjainak képviselőivel, döntéseimnél az ésszerűséget nézem, nem a pártállást.

László Tibor

– Mit sikerült megvalósítani a választásokkor meghirdetett programból az eltelt időszakban?

– Sajnos sok mindent nem tudtam befolyásolni. Az első évben még nem teljesen láttam át a képviselő-testületi döntéseket. Azokban az esetekben, amikor nem értettem valamit, szakembereket kérdeztem, hogy helyesen tudjak dönteni. Vagy olyan is előfordult, hogy nem szavaztam. Sikerült az országgyűlési képviselők támogatásával elősegíteni a kórház műszervásárlását, ugyanakkor szerettem volna segíteni az uszoda ügyében, de a lobbizás nem járt sikerrel. Erre sem, és sok másra sem kap a város pénzt, amire más, FIDESZ-es városnak esélye van. Sajnos csalódtam a képviselői munkában, nem így képzeltem a választások idején. Kicsit belefásultam a helyi politizálásba, de a vezető politikusokban is csalódtam, nem eléggé aktívan vesznek részt a vidék életében. A vezető politikusoknak, a kormánytagoknak többször kellene a helyi csoportokat felkeresni, megnézni, hol élünk. Szerencsére az országgyűlési képviselőink rendszeresen figyelik a térség életét, részt vesznek abban, sokszorosát teszik, mint azt elődjük tette a városért.

Tulok G.

Méhészeti felhívás

Felhívjuk a méheket tartó állampolgárok figyelmét, hogy a 41/1997. (05. 28.) sz. FM. rendelet – Állategészségügyi Szabályzat – 226 §. (6) bek. értelmében „A méhészkedést minden év február végéig, az újonnan kezdett méhészkedést pedig 8 napon belül, a méhek tartási helye szerint illetékes települési önkormányzat jegyzőjének be kell jelenteni, aki a méhészeket nyilvántartásba veszi, és a nyilvántartást folyamatosan vezeti."

Amennyiben nem saját tulajdonú területen vannak elhelyezve a méhek, úgy a tulajdonos által aláírt hozzájáruló nyilatkozatot is csatolni kell a bejelentéshez.

Kérem, hogy amennyiben fent leírt bejelentési kötelezettségüknek nem tettek eleget, úgy azt 2000. június 30-ig szíveskedjenek megtenni a Celldömölk Város Polgármesteri Hivatal Műszaki Osztályán, ahol egy az előzőekben leírt FM. rendeletnek megfelelő formanyomtatványt kell kitölteni.

Celldömölk Város Polgármesteri Hivatal
Dummel Ottó
osztályvezető

1996 óta felhívás minden magyar anyanyelvű 14 éves diáknak

Kis kiegészítés a Kresznerics-versenyhez (1. rész)

A Kresznerics Ferenc Könyvtár már 1993-ban (a névfelvétel évében) rendezett anyanyelvi versenyt, akkor a megye 8. osztályosai részére. A tapasztalatok alapján a következő évben újra meghirdették a versenyt, már országossá bővítve. Ebben az évben a XI. Egri Anyanyelv-oktatási Napok keretében **Dörnyei László,** a feladatsorok összeállítója, **Benkő Loránd,** a magyar nyelvtudomány professzora felkérésére előadást is tartott a versennyel és Kresznericcsel kapcsolatban. 1996 óta a versenyfelhívás minden magyar anyanyelvű 14 éves tanulónak szól, és egyre több határon túli magyar küldi el pályázatát a versenyre.

A kezdetek óta a verseny egyik fő célja „tiszteletet és megbecsülést ébreszteni mindazok – köztük Kresznerics Ferenc – iránt, akik életükkel és tetteikkel méltán kivívták, hogy nevüket megőrizzük".

Az idei (a sorban a negyedik) verseny nyitotta meg Celldömölk millenniumi rendezvényeinek sorát. A tanulók egyéni pályamunkákkal nevezhettek a versenyre. Három témakör közül választhattak a diákok:

1. „Belőle nőttem én, mint fatörzsből gyönge ága..:" – a pályázó vallomása a hazáról, szülőföldjéről, a hazaszeretetről, középpontban az anyanyelv szerepével.

2. Szép szóval magyarul! – a pályázó gyűjtsön 40-50 szót, kifejezést közvetlen környezete nyelvhasználatában előforduló negatív jelenségekből! Ajánljon helyette a nyelvi igényességnek megfelelőt!

3. „Magasi apám volt nékem Vejnemöjnen, (...) Hangjában hallom a szép magyar beszédet." – mutassa be lakóhelyének egy neves irodalmárát vagy nyelvészét, vagy bárki mást, aki őt az anyanyelv igényes használatára, védelmére ösztönözte, s akit ezért példaképének tekint.

Mindhárom témában érkeztek kiváló munkák, melyeket a zsűri a verseny végén különdíjjal is jutalmazott. Mindhárom témakörből egyet-egyet választottunk ki, hogy részleteket közzétegyünk belőlük. Érdemes ugyanis elgondolkodni, hogy tizenéves fiatalok milyen felnőttesen, éretten írnak, gondolkodnak arról, amiről sokan – felnőttek és gyerekek egyaránt – egyszerűen megfeledkeznek: a hazáról, az anyanyelvről. Öröm olvasni munkáikat, mert megnyugtató, hogy van, lesz kiktől tanulnia a feledékeny XIX. századi magyaroknak.

*

Elsőként **Nagy Emese Xénia** (Sárospataki Református Gimnázium 8.h) írásából közlünk részleteket. Emese a versenyen 6. helyezett lett, pályamunkáját a zsűri „Nyelvédesanyánk" különdíjjal jutalmazta, a döntőben nyújtott teljesítményéért pedig Kresznerics-díjat kapott.

„Belőle nőttem én, mint fatörzsből gyönge ága..." Vallomás a hazáról, a szülőföldről, az anyanyelvről

„...Haza, szülőföld... E szavak elém idézik Erdélyt végtelen erdőségeivel, égbe nyúló hegyeivel. Kavarogni kezdenek bennem mélyről fakadó érzések, a legerősebb ragaszkodás, afféle, mint ami a gyermeket anyjához fűzi. Ha a nyári vakáció idején ellátogatok Erdélybe, egészen másnak látok itt mindent, mint a többi turista. ...

...Abból, hogy erdélyi származású vagyok, az a nagy hasznom is származik, hogy ellátogathattam Erdély nagyjainak szülőházához, iskoláiba, sírhelyéhez. Mindig felkapom a fejem, ha tévében, rádióban elhangzik egy ismerős név, s különösen büszke vagyok, ha arról hallok, hogy erdélyi tudóst, művészt, írót ismernek a nagyvilágban. ...

Szép emléket jelentenek számomra a kellemes hosszú séták a radványi sötét erdőben, a lubickolás az erdei strandon, a játék a szelíd mókusokkal, akik a tenyeremből ették a diót; a beszélgetések a szanatóriumban pihenő betegekkel. ...Amikor aztán Sátoraljaújhelybe költöztünk, kicsit nehéz volt megszokni a város zaját és a sok embert az erdő csöndje, a nyugalmas vidék után. Mégis nagyon tetszett nekem a változás, mert itt több gyerekkel ismerkedhettem meg és hasonlóságot találtam az erdélyi hegyek és az újhelyi dombok között. Annak csak később, iskolás koromban fedeztem fel értékét, hogy új otthonom Kazinczy földje. ...

...Erdély, Magyarország. E kettő nekem mindörökké egyet jelent: a hazámat. Biztos vagyok benne, hogy ha majd felnövök, akkor sem hagyom el semmi pénzért ezt a vidéket. Ez a kis ország a nagyvilágban az otthonomat jelenti. Hiszek abban ugyanis, hogy ott kell meghalni, ahol megszülettem, mert csak szülőföldemben nyughatok. ..."

(Folytatjuk!)

Kovács Nóra

Pannonhalma

II. János Pál pápa 1996-os magyarországi látogatása alatt ellátogatott a pannonhalmi apátságba, melynek alapítói ezer évvel ezelőtt telepedtek le Szent Márton hegyén. Géza fejedelem, az államalapító Szent István király atyja ezen a helyen telepítette le Szent Benedek fiait, a bencéseket, akiknek feladatuk a keresztény hit terjesztése és meggyökeresztetése volt a magyarok között. Ők teremtették meg az alapítással egyidőben az első kolostori iskolát az országban. Szent István király 1002-ben keltezett kiváltságlevelében jogokkal és javadalmakkal erősítette meg a monostort, mint a keresztény misszió kiindulópontját a Dunántúlon. A XI. század folyamán felépült az első templom és monostor, a XII. században újjá kellett építeni az előzőt, a XIII. század elején pedig megépült a mai templom és az altemplom, melyek a tatárdúlást épségben átvészelték.

A török hódoltság alatt végvárrá lett monostor urai hol török, hol magyarok voltak. A szerzetesélet majdnem fél évszázadra megszűnt. A bazilika azonban ez idő alatt is szent hely volt mindenkinek. 1786-ban II. József feloszlató rendeletet bocsátott ki, majd 1802-ben II. Ferenc császár engedélyezte az újraindulását azzal a feltétellel, hogy a bencések vállalják a tanítás feladatát. A XIX. század első évtizedeiben épült az új könyvtár, melyben Európa egyik legnagyobb, ma is gyarapodó egyházi gyűjteménye található.

A második világháború idején épült Pannonhalma és az ország akkor legmodernebb gimnáziuma és diákotthona, amelyben ma csaknem 350 diák él és tanul. A monostorban működő Szent Gellért Hittudományi Főiskolán készülnek fel a jövendő hivatásukra a szerzetesnövendékek. A monostor 1951 óta azoknak a szerzeteseknek is otthont ad, akiknek szerzetesházait vagy rendjét a kommunizmus idején felszámolták. A monostor templomában naponta ugyanúgy felhangzik a „...pro stabilitate regni nostri" – „országunk fennmaradásért" – könyörgés, mint az ezer évvel korábban élt bencés szerzetesek fohászában.

Sorsidéző - a Trianon-gyűjtemény

Mindig akadtak figyelő szemek, kutató tekintetek a tragikus történelmünket idéző Ság hegyi emlékmű irányába, hogy Kemenesalján és a távolabb fellelhető adatok, dokumentumok megőrződjenek. A gyűjtő keresgélt, talált, tanulmányozott és elraktározta, megőrizte a történelmi tényeket bizonyító „lenyomatokat". Jelenleg is inkább ez a módszer figyelhető meg, mégis arról adhatunk hírt, hogy keletkeztek tartalmas gyűjtemények! Említhetem a fáradhatatlan, kivételes képességű, a szűkebb pátria iránti odaadó **Hetényi József** munkálkodását, aki számos kiállítással bizonyította eredményes, sokszor meglepetéssel szolgáló munkáját. Mások is végeztek kiváló gyűjtőmunkát. A celli honismereti mozgalom már mint műhely vonzza egyre gyarapodó tagságát **Káldos Gyula** nyugalmazott könyvtárigazgató vezetésével. Ha azt említjük, hogy helytörténet, ott találjuk a nagy tiszteletnek örvendő, fáradhatatlan **Nádasdy Lajos** meghatározó személyiségét. Ha a sportélet kerül az érdeklődés vonzásába – ez városunkban meghatározó – **Tarrósy Imre** neve kerül előtérbe. Az elsők között jöhet szóba a vasút, a szőlőkultúra, emellett számos más törekvés fáradhatatlan kutatója **Fehér Tamás,** a maradandó, pótolhatatlan „kincsek" megmentője, robotosa az emberi élethez kapcsolódó érzékeny ügyeknek.

Az 1931-ben kiadott képes levelezőlap másolata

Folytathatnánk a sort, az elődök megtisztelésével és azokkal, akik még életük útszakaszán teszik a dolgukat. Magamnak is van némi felmutatni valóm, éppen a Trianon-gyűjteményem kapcsán.

Trianon napja minden év június 4-e. Nekünk adatott egy másik dátum is: szeptember 23-a. Annak a kiemelkedő eseménynek az időpontja, amikor elődeink 1934-ben felavatták a Ság hegy magasában máig álló, a nemzet sorsát tragikusan meghatározó békediktátumra emlékeztető Trianoni emlékkeresztet. 1994-ben a Ság hegyi Turistaszállodában mintegy ötven tablón mutattuk be kiállításunkat, az eseményre utaló dokumentumokat, köztük ritkaságokat is bemutatva. Ez a kiállítás két éven át volt látható. Nem váltott ki ellenszenvet, mértéktartó, de igazságot hordozó törekvéssel szolgálta küldetését. Teljesíteni próbálta az Alapítvány a Sághegyért egyik célkitűzését: Berzsenyi Janosits Miklós emlékére a Trianoni emlékkereszt gondozását erőnkhöz mérten végezzük. Azóta szerencsés fordulat állt be a már omladozó emlékmű történetében, nem kis anyagi ráfordítással a Fertő-Hansági Nemzeti Park a helyi önkormányzat közreműködésével méltóan rendbe hozta e történelmi emléket, környezetét is rendezve.

E sorokkal köszöntjük a millennium évében rendezendő megemlékező ünnepségeket.

Dala József

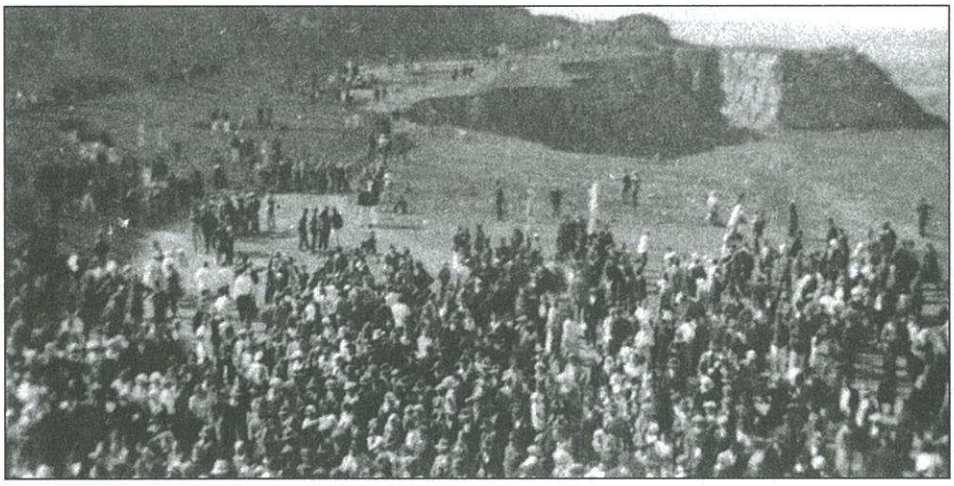

Az emlékmű avatásáról készült felvétel 1934-ből – a képen a sokadalomnak csak egy része látható

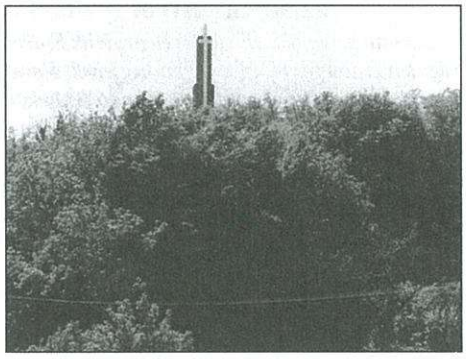

A messze tekintő emlékmű a Ság hegyen

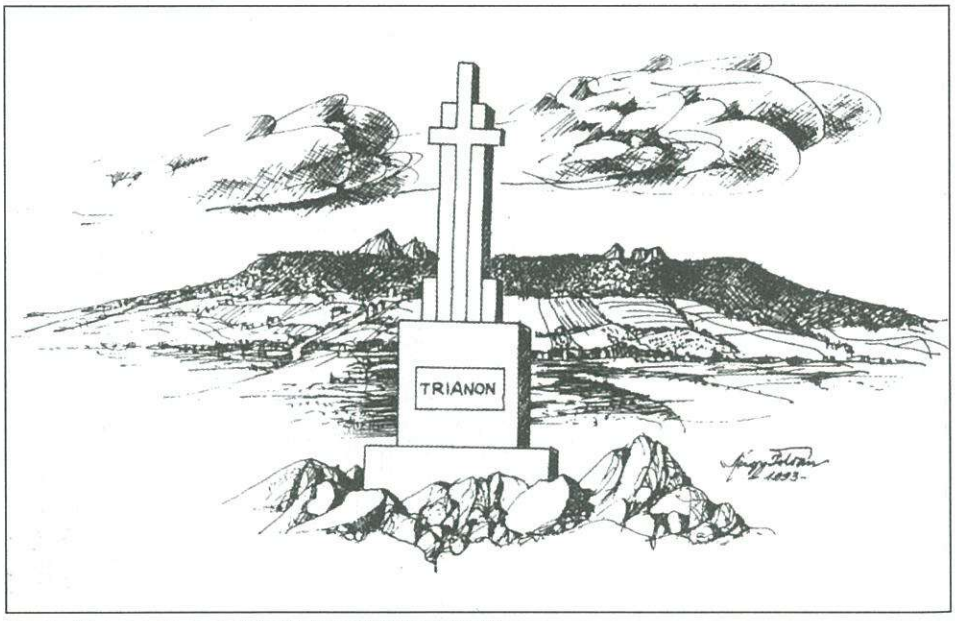

Levelezőlap, amely az avatás 60. évfordulójára készült

Sport

Több mint ötven csapat jelentkezett

Negyedszer is Cell-Cup

Immár negyedik alkalommal rendezi meg a nemzetközi kézilabda és kulturális fesztivált a Cell Sport Bt. A Cell-Cup 2000 rendezvénysorozat augusztus 14-től 18-ig tart.

Süle Nándor szervező elmondta, hogy minden eddiginél nagyobb létszámmal zajlanak majd a mérkőzések. Eddig 50 feletti a jelentkező csapatok száma, minden kategória – fiú és lány is – 6-8 csapattal indul. A sportolók most is itthonról és külföldről érkeznek. A már ismert jugoszláv, moldáv, horvát, lengyel, észt kézilabdásokon kívül először jelentkezett német csapat a kupára, illetve kuriózumként említendő a tajvani kézilabdacsapat is. A magyarok között itt lesznek a serdülő válogatott tagjai, és a Vasas, a Dunaferr, a Debrecen kézisei mellett a három celldömölki csapat is megméretteti magát. Minden mérkőzést csarnokban játszanak, így a celli színhely mellett Sárváron és Ikerváron is lesznek meccsek.

A sport mellett most is lesznek kulturális programok, amelyeknek szervezése még zajlik. Ami bizonyos, hogy most is fergeteges nyitó- és záróbulira lehet számítani. A megnyitó estjén rendezendő felvonulásra – az eddigi évekhez hasonlóan – már most várják azoknak a csoportoknak, társaságoknak a jelentkezését, amelyek jelenlétükkel színesítik a felvonulást. (Jelentkezni a 06/20/3-135-235-ös telefonszámon lehet.)

A rendezvény fővédnöke továbbra is **Deutsch Tamás** ifjúsági és sportminiszter. A szakmai fórum vendégei **Mucsai Lajos,** a női kézilabdaválogatott szövetségi kapitánya, illetve **Kovács Péter** és **Marosi László** kézilabda-világbajnokok lesznek. Igazi csemegének ígérkezik az a mérkőzés, amit **Kovács Ferenc** országgyűlési képviselő vezetésével a parlament csapata vív a tornán résztvevő csapatok edzői ellen.

Nyár, sport és szórakozás – remélhetőleg idén is minél több embernek jelent kellemes időtöltést a Cell-Cup. **T. G.**

Sportsikerek a Gáyerből

Sportversenyeken vettek részt a Gáyer iskola enyhe fokban fogyatékos tanulók tagozatának tanulói. Megyei atlétikai versenyen első helyezett lett **Horváth Gábor** (súlylökés) és **Kiss Gyula** (800 m-es futás), második helyezést ért el **Duló Árpád** (súlylökés) és **Márkus Ferenc** (kislabdadobás), a dobogó harmadik fokára állhatott fel Márkus Ferenc (súlylökés), Horváth Gábor (800 m-es futás) és **Talabér Zsuzsa** (100 m-es futás). Horváth Gábor és Kiss Gyula az országos fordulóban is képviselték Vas megyét. A tagozat labdarúgócsapata megyei kispályás versenyen szintén harmadik helyezést ért el. Felkészítőik: **Rövidné Barbalics Andrea** és **Fehér László.**

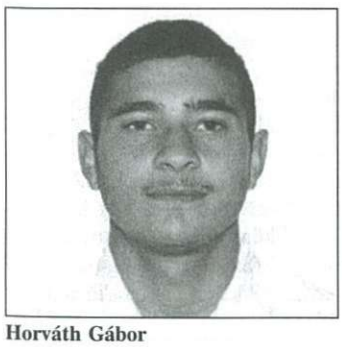

Horváth Gábor

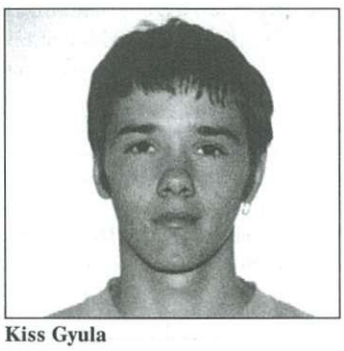

Kiss Gyula

Labdarúgó Sághegy Kupa

Alsóságon – a Berzsenyi hét keretében – 16 csapat részvételével rendezték meg a Labdarúgó Sághegy Kupát. A szép kivitelezésű, értékes serleget az 1-2. és a 3-4. osztályosoknál az Eötvös iskola, az 5-6. osztályosoknál a Jánosházi Batthyány, a 7-8. osztályosoknál pedig a házigazda Berzsenyi iskola csapata vihette haza.

A gólkirályi címet **Skriba Máté** (Eötvös), **Rosta Balázs** (Eötvös), **Paál Lénárd** (Gáyer) és **Szakos Béla** (Berzsenyi) nyerte el. A legjobb mezőnyjátékos **Tanai Sándor** (Berzsenyi), **Sebestyén Balázs, Kazári Barnabás** (mindkettő Eötvös) és **Németh Bálint** (Berzsenyi), a legjobb kapus pedig **Hajdara Gergő** (Kemenesmihályfa), **Gőcze Gergő, Varga Csaba** és **Tarczi Pál** (valamennyi Eötvös) lett.

Helyesbítés

Legutóbbi lapszámunk 8. oldalán a kosarasokról készült kép alatt helytelenül írtuk **VADÓCZ JENŐ** nevét. Az érintettektől elnézést kér

A Szerk.

Nálunk ingyen hirdethet

Töltse ki az alábbi hirdetési bónuszt, és küldje el szerkesztőségünk címére: **Új Kemenesalja** 9500 Celldömölk, Szentháromság tér 1. A borítékra kérjük ráírni: APRÓHIRDETÉS. Csak azokat a hirdetéseket fogadjuk el ingyenes közlésre, amelyeket a lapból kivágott, eredeti bónuszon juttatnak el hozzánk. Arra kell figyelnie, hogy beleférjen a szöveg a betűk részére készített négyzetrácsokba. *(A hirdetésben közöltek valódiságáért a szerkesztőség és a lap kiadója nem vállal felelősséget.)*

Hirdetési bónusz – Új Kemenesalja

A hirdetés feladója: .....

Címe: .....

.....

....

dátum aláírás

Sport

Örömfocival ért a célba az Antók FC

CVSE-Antók FC–PVSK-Pécs '96 7-0 (5-0)

Celldömölk, 1200 néző. *Vezette:* Hadnagy Levente (Nyekita D., Kovács Zs.)

Celldömölk: Szép – Lukács, Csákvári, Bodor, Szőllösi – Csernák, Bognár, Kiss, Lengyel – Orsós, Király. *Edző:* Pintér Attila.

Pécs: Viszt – Riba, Magyari, Kresz, Vanya – Balázs, Halász, Pancsó, Csizmadia – Mang, Farkas. *Edző:* Kiss Sándor.

Jók: Bognár, Bodor, Kiss, Orsós, Király, Hegyi, ill. Farkas.

Csere: Szőllösi helyett Kelemen a 32., Halász helyett Buzádi az 55., Csizmadia helyett Laki a 64., Hegyi helyett Manganelli a 65., Mang helyett Vanyus a 72., Bodor helyett Tóth a 86. percben.

Szögletarány: 11:1 (5:1).

A mérkőzés emlékezetes percei:

6. perc: Bal oldalon a tizenhatos és az oldalvonal között Bognárt szerelték szabálytalanul. A megítélt szabadrúgást Orsós végezte el és az élesen kapura lőtt labdája a védők között utat talált, Viszt kapust meglepte és bevédte a hosszú sarokba. **(1-0).**

15. perc: Kiss indította a támadást. Orsós átlépős csellel továbbengedte Hegyihez a labdát, aki az alapvonal közeléből a kifutó kapus mellett középre tálalt és Király senkitől sem zavarva két méterről a kapuba passzolt. **(2-0).**

26. perc: Bognár szöktette remek labdával Királyt, aki a balösszekötő helyéről, mintegy 12 méterről a kifutó kapus mellett higgadtan lőtt a kapuba. **(3-0).**

38. perc: Kapu előtti tűzijátékot alakítottak ki a celli támadók, melynek a végén a kapufáról visszapattanó labdát Király fejelte kapura, de Viszt kapus még tisztázni tudott, ám kiütött labdáját Csákvári közelről a hálóba pofozta. **(4-0).**

43. perc: Bognár adott jó labdát a jobb oldalon felfutó Lukácsnak, aki átverekedte magát védőjén és középre gurított, ahol az érkező Orsós három méterről védhetetlenül bombázott a kapuba. **(5-0).**

83. perc: A nagy kedvvel játszó Kiss 25 méterről pazar kapáslövést engedett kapura és a labda akadálytalanul kötött ki a jobb alsó sarokban. **(6-0).**

90. perc: Csákvári lódult meg a félpályánál és 30 méterről óriási lövést zúdított kapura, de Viszt nagy bravúrral a bal felsőből szögletre tornázta a labdát. A belőtt szögletnél Kiss érkezett jó ütembe a labdára és védhetetlenül fejelt a jobb sarokba. **(7-0).**

Edzői mérleg: A sok sérülést követően a tavaszi fordulóban erőn felül teljesítve sikerült teljesítenünk a kitűzött célt, az NB I/B-be való kerülést. A helyezést illetően, akár szebb eredményt is érhettünk volna el, ha néhány mérkőzésen jobban összpontosítanak fiúk.

Kívülről nézve: A sportszerű találkozón az ellenfél nagyobb erőbedobásra nem tudta késztetni a hazaiakat, akik sok gólhelyzetet dolgoztak ki, melyből az első játékrészben, a közönség örömére ötöt értékesítettek. A második játékrészben az Antók FC visszafogott az iramból, de így is több alkalma volt góllövésre, de most az ellenfél kapusa és védelme jobban ügyelt, vagy éppen a celli játékosok hibáztak az utolsó pillanatban. A mérkőzés utolsó percében a közönség vastapssal köszöntötte csapatát, amikor csattanóként megszületett a hetedik, amely aztán végképp feldobta a közönséget és percekig ünnepelt. A játékosokat, edzőket vastaps kísérte az öltözőbe, majd kijutott Antók Zoltánnak is a megérdemelt szurkolói köszöntés, vastaps. Köszönjük Antók úr! – hangzott fel a kiáltás. Az öröm határtalan volt, de mondhatjuk úgy is, hogy az utóbbi években megszokott módon búcsúztak a nézők az 1999–2000. évi NB II-es bajnoki idénytől.

Játékvezetés: *A sportszerű találkozón a játékvezetők észrevétlenek maradtak. A mérkőzést hibamentesen vezették.*

A bajnokság végeredménye

1.	R-G Hévíz	26	15	6	5	47-21	51
2.	Veszprém	26	13	11	2	48-16	50
3.	Marcali VSE	26	14	4	8	48-25	46
4.	**Celldömölk**	**26**	**12**	**9**	**5**	**40-22**	**45**
5.	Dorogi AC	26	12	7	7	40-28	43
6.	Motim	26	11	9	6	41-22	42
7.	Büki TK	26	11	6	9	42-30	39
8.	Beremend	26	10	5	11	33-39	35
9.	Sárvári FC	26	9	7	10	29-25	34
10.	Balatonlelle	26	8	10	8	24-26	34
11.	Taksonyi SE	26	7	7	12	38-38	28
12.	Sz.miklós TK	26	6	10	10	28-35	28
13.	Pécs '96	26	6	2	18	21-73	20
14.	Budafok	26	-	3	23	9-88	3
15.	Paksi Atomerőmű SE					törölve	
16.	Szentgotthárdi LC					törölve	

Az MLSZ fegyelmi bizottsága jogosulatlan játékos-szerepeltetés miatt törölte a Marcali–Beremend 0-2 és Beremend–Sárvár 1-0-ás győzelmeket és a mérkőzések három pontját 3-0-ás gólkülönbséggel a Marcali és Sárvár javára igazolták.

A bajnokság utolsó fordulójának eredményei: Budafok–Sárvár 0-2, Bük–Beremend 3-0, Veszprém–Marcali 2-1, Taksony–Dorog 1-1, Hévíz–Balatonlelle 1-2.

- tim -

Labdarúgás

Megyei I. osztály

Sárvári Vasas–Jánosháza 5:1 (4:0). Sárvár, 300 néző, *vezette:* Papp L.

Jánosháza: Szente – Tóth (Takács Zs.), Takács T., Vajda – Horváth I., Rétfalvi (Szomorkovics), Horváth T. (Balhási Á.), Bors – Pécz, Balhási Sz., Bartha. *Edző:* Balhási Imre.

Sportszerű mérkőzésen ilyen arányban is megérdemelten nyert a bajnokcsapat. *Góllövők:* Szele (2), Fazekas, Pupp, Horváth I., ill. Takács Zs. **Ifi: 12:0.**

Gy.hermán-Szentkirály–Kemenesalja 0:9 (0:4) Gyöngyöshermán, 100 néző, *vezette:* Doktor.

Kemenesalja: Bíró – Döbröntei, Huszár, Pártli, Mórocz (Dénes Sz.) – Sebestyén (Fűzfa), Kolonics, Ruzsa (Szalai) – Princzes, Bertha, Németh. *Játékos-edző:* Pártli János.

A hazai csapat csak 20 percig bírta az iramot, azután a vönöckiek szinte számolatlanul lőtték a gólokat. *Góllövők:* Bertha (4), Sebestyén (2), Princzes, Németh, Fűzfa. **Ifi: 2:4.**

Megyei II. osztály

Rábapaty–Kemenesmagasi 2:0 (0:0). A rökkenő hőségben jogosan nyert a hazai gárda. *Góllövő:* Ódor (2). **Mersevát–Ikervár 6:0 (3:0).** A legutóbbi tucat után most féltucatot lőtt a hazai csapat. *Góllövők:* Gyurák (4), Horváth T., Tamás. **Kenyeri–Gérce-Vásárosmiske 1:1 (0:1).** A kenyeri csapat alaposan feladta a leckét az éllovasnak. *Góllövők:* Csordás, ill. Svedics (öngól). **Ostffyasszonyfa–Bő 3:0 (1:0).** Az asszonyfai csapat ezúttal is biztosan nyert. *Góllövők:* Varga (2), Takács Gy. **Nagysimonyi–Hegyfalu 4:1 (2:0).** A simonyiak közepes teljesítménnyel is magabiztosan győzték le ellenfelüket. *Góllövők:* Monostori, Kovács, Major, Szakál J. ill. Horváth P.

Körzeti bajnokság

Csönge–Nemeskocs 3:2 (2:1). A csöngeiek – ha nehezen is –, de kicsikarták a győzelmet. *Góllövők:* Heller (2), Kiss T., ill. László E., László A. **Boba–Hegyhát 2:0 (1:0).** Győzelemmel búcsúzott közönségétől a bobai csapat. *Góllövők:* Horváth F. I., Mógor. **Szergény–Izsákfa 4:1 (1:0).** A 70. percig nem dőlt el semmi, az utolsó 20 percben sűrűsödtek az események. *Góllövők:* Piri L. (2), Elek, Holdosi, ill. Lóránttfy.

CELLDÖMÖLK VÁROS ÖNKORMÁNYZATÁNAK HETILAPJA
ÚJ KEMENESALJA

Felelős kiadó: **MAKKOS ISTVÁN** polgármester. ✧ Felelős szerkesztő: **BURKON LÁSZLÓ.** A szerkesztőbizottság tagjai: **Káldos Gyula, Kovács Nóra, Molnár Gábor, Nagy Antal, Tulok Gabriella, Völgyi László, † Horváth Lajos (örökös tag).** Munkatársak: **Mihók Tamás, Sipos Nóra, Tarrósy Imre, Vass Vera.** ✧ Szerkesztőség: 9500 Celldömölk, Szentháromság tér 1. ✧ Nyomdai előkészítés: 2A Reklámstúdió Kft., Szombathely. Nyomás: Antók Nyomda, Celldömölk. ISSN 0865-1175