CELLDÖMÖLK VÁROS ÖNKORMÁNYZATÁNAK HETILAPJA

ÁRA: 25 FORINT

XII. ÉVFOLYAM, 16. (216.) SZÁM • 2000. ÁPRILIS 27.

ÚJ KEMENESALJA

Sörgyári capriccio

Május 6-án este 7 órára ismét színházba invitálja a KMK a celldömölkieket. Ezúttal Mikó István átiratában Hrabal Sörgyári capriccio című művét adják elő a kamaraszínház művészei: *Hacser Józsa, Rácz Brigitta, Győri Péter* és *Mikó István*. Jegyek a KMK jegypénztárában 1300, 1100 és 900 Ft-ért válthatók.

Anyanyelvi verseny

Ezekben a napokban zajlik Celldömölkön a negyedik alkalommal meghirdetett Kresznerics Ferenc Országos Anyanyelvi Verseny. Az írásbeli és a szóbeli feladatok megoldása és értékelése után április 28-án délután fél 2-kor tartják az ünnepélyes eredményhirdetést a városi könyvtárban.

Hova helyezné a kerámiákat?

Hol helyezné el a Szilágyi-hagyatékot? – tettük fel a kérdést olvasóinknak, akik egyszersmind azt is elmondták, szerintük hol lenne a legjobb helye a városi múzeumnak. Legtöbben a volt postaépület még szabadon lévő részét említették. Részleteket lapunk 3. oldalán olvashatnak.

Jó eredményekkel zárult az idei borverseny

A Sághegy–Kissomlyó Hegyközség a működése óta a harmadik borversenyét rendezte érdekeltségi körén belül. A szakmai nap után ez a másik kiemelkedő jelentőségű esemény. A szervezők ügyeltek arra, hogy a bírálók meghívásával is jelezzék a verseny rangját, a szakmai vélemények irányjelző szerepét. Annak tudatában, hogy a termelők egyre nagyobb részének szakmai munkája határozza meg a termelt borok minőségét, ezzel együtt a Ság és a Kissomlyó idegenforgalmát is befolyásolhatják, az érdeklődés felkeltését is segíthetik.

A zsűri munkájában **Müller István** és **Kis István,** a Borakadémia

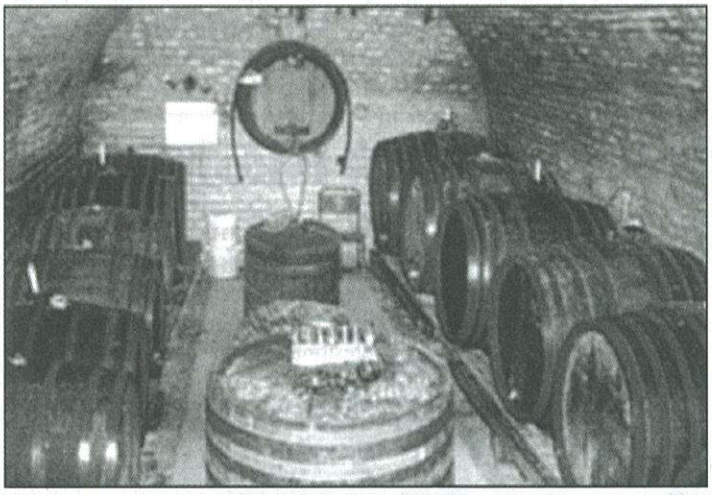

Danka Imre pincéje, az érmes borok „szülőhelye"

által elismert két borminősítő, továbbá **Fogl János, Keresztúri Csaba** és **Majthényi László** vett részt. A zsűri véleményét Müller István elnök foglalta össze. A versenyre 52 fehér, 4 vörös borminta érkezett, a kínálat 12 fajtát képviselt. Ez optimális mennyiség, itt még nem érződik a fáradtság – jegyezte meg az elnök. Országos versenyek gyakorlata szerint a minősítésre beadott borminták 30 százalékát szokták érmes szinten értékelni, vagyis itt 15-16 bor kaphatott volna országos minősítést. A kapott pontszámok alapján kiki eldöntheti, bora hol helyezke-

(Folytatás a 2. oldalon)

Egyházi iskolák sportvetélkedője

A szombathelyi egyházmegye katolikus iskoláinak diákjai és nevelői rendszeresen találkoznak egymással az egyes iskolák által szervezett rendezvényeken. A találkozókon – amellett, hogy szellemi és ügyességi próbákon összemérik erejüket – az egyik legfontosabb céljuk egymás megismerése, a barátság kialakítása, erősítése – egy-egy vidám hangulatú délután keretében. E találkozók sorában a jánosházi Szent Imre Általános Iskola április 13-án játékos sportvetélkedőt rendezett, melyen celldömölki, kőszegi, sárvári, szombathelyi és zalaegerszegi tanulók vettek részt.

(Folytatás a 2. oldalon)

Dobogósok a gimnáziumból

A Berzsenyi Dániel Gimnázium diákjai az idei tanévben is sok rangos versenyen, vetélkedőn szerepeltek eredményesen. A közelmúltban a következő megyei, illetve országos helyezések születtek:

Söptei Szabina (10.b) a megyei történelmi versenyen I. helyezett. Felk.: **Árbócz Tamás. Lócsi Levente** (9.h) a Kenguru matematikaverseny országos döntőjén 9. helyezett, és az Arany Dániel matematikaverseny országos döntőjébe jutott. Felk.: **Tinger Vendel.** Az „Ezeréves magyar tükör" elnevezésű regionális versenyen II. helyezést ért el a gimnázium csapata. A csapattagok: **Németh Nikoletta, Varga Gyöngyi, Kovács Izabella** (9.h). Felk.: **dr. Lennerné Patkó Ildikó.** A Honvéd Kulturális egyesület által szervezett „Évezredes harcaink" című magyar millenniumi hadtörténeti vetélkedő regionális döntőjén III. helyezést elért csapat tagjai: **Kovács Ákos, Horváth László, Csiszlér Gergely, Tarczi Róbert, Gönye Zsolt, Kovács István, Benkő Norbert, Kovács Petra, Mogyoróssy Júlia, Pethő Regina** (11.h). Felk.: **dr. Lenner Tibor. K. N.**

Pénteken nyílik a második expo

Felvételünk a tavaly ilyenkor megrendezett expón készült

Április 28-a és május 1-je között második alkalommal rendezi meg a Kemenesaljai Művelődési Központ és Celldömölk önkormányzata a Kemenesaljai expo elnevezésű kiállítást és vásárt. A rendezvényt április 28-án délután 5 órakor **Győrffy Gábor,** a PHARE programiroda és a Nyugat-Dunántúli Regionális Fejlesztési Ügynökség vezetője, az expo fővendége nyitja meg. Az ünnepélyes megnyitón a KMK művészeti csoportjai is fellépnek.

(Folytatás a 2. oldalon)

Jó eredményekkel zárult az idei borverseny

(Folytatás a 1. oldalról)

dik el. A vidéki, tájjellegű versenyeken nem ennyire szigorú a bírálat. Személyes meggyőződése azonban – hangsúlyozta az elnök –, hogy az eredmény jól tükrözi a borok minőségét, a tavalyi kedvező évjáratot.

Mire figyelt a zsűri? A tisztaságra, amivel különösebb probléma nem volt, mert többségében derített borok szerepeltek. A szín fajtától, évjárattól és feldolgozástól függ. Régen a szalmasárga, óbarna borokat kedvelték. Ma a zöldesfehér, zöldessárga borokat keresik. Meglepő a divatos, új borszínek jelenléte a versenyen – emelte ki az elnök. Illat – ez már komolyabb ismérv. Itt a mezőny kettévált. Vannak profi, komoly szakmai ismeretekkel rendelkezők és kevésbé felkészültek, akiknek még tanulniuk kell. Íz - világszerte, így nálunk is a friss gyümölcsízű, reduktív borokat keresik. Nem találtak durva savakat, szép savgerincre épültek a borok. Ma a 6-7 ezrelékes savtartalmú borok iránt van igény. Van, aki tudatosan készül a 2-3 éves borok érlelésére. A jól kezelt bor 3 év múlva is kiadja a fajtajelleget.

A továbbiakban a zsűrielnök rámutatott néhány kezelési, tárolási hibára, majd nyomatékosan hangsúlyozta: jó bort csak érett szőlőből lehet előállítani. A túlterhelt tőkékről gyönge minőség várható. A kénezéssel ezen a vidéken óvatosan bánjunk, mert a sav és az alkohol ott van a borokban. A gazdák jó úton haladnak, egyre igényesebbek - fejezte be értékelését Müller István.

A borverseny végeredménye a 20-as pontrendszer alapján.

Aranyérmes 12 bor (18.51 és afeletti pontszám), a tulajdonosok: Németh Gyula, Kovács Béla (2), Mayer István, Danka Imre (2), Végh Rezső (2), Dancs Miklós, Fehér Tamás, Bakó László, Kovács István. A legmagasabb pontszámot (19.28) Németh Gyula '97-es olaszrizlingje, Kovács Béla '96-os olaszrizlingje (19.24) és '97-es évjáratú hárslevelűje (19.20) kapta.

Ezüstérmes 15 bor (17.51-18.50 közötti pontszám), a termelők: Beleznai Jenőné, Danka Imre, Kocsis László, Pesti László, Németh Gyula, Somogyi Gábor, Fehér Tamás (2), Fehér Csaba, Mayer István, Cseledi Jenő, Kovács István, Keresztúri Csaba, Kiss Vilmos, Nagy Kálmán.

Bronzérmes (16.50-17.50 közötti pont) 21 bor, termelői: Varga József, Varga Viktória, Nagy Lajos, Fehér Tamás (2), Németh Gyula, Takó Dezső, Pesti László, Dancs Miklós, Gyuráki József, Végh Rezső (3), Kovács Béla, Elekes Gyula, Szakács István, Dezső Péter (3), Nagy Kálmán, Babics Ferenc.

A versenykiírás értelmében az öt legmagasabb pontszámot elért bor tulajdonosa országos versenyen képviselheti borvidékünket. Ugyancsak a kiírás értelmében az öt legmagasabb pontszámot elért termelő: **Németh Gyula, Kovács Béla, Mayer István, Danka Imre** és **Kovács István** a hegyközség tárgyjutalmát vehette át.

Jó hangulatban, egyéni borkóstolókkal és az értékelés további elemzésével zárult a borverseny.

Káldos Gyula

Pénteken nyílik a második expo

(Folytatás a 1. oldalról)

A kiállítás bevezető rendezvénye lesz az április 28-án délután 3 órakor a polgármesteri hivatal nagytermében kezdődő „Kihívások és feladatok 2000-ben a Nyugat-Dunántúlon" című kistérségi fórumnak. A fórum vendége, és egyben az expo védnöke **Kovács Ferenc** országgyűlési képviselő, a Vas megyei közgyűlés idegenforgalmi bizottságának elnöke, és **Makkos István** polgármester.

Az expo mindennap 10-18 óráig tart nyitva. A 32 kiállítóról és a rendezvényről külön vásári ajánló tájékoztatja a látogatókat. A vásárral párhuzamosan a KMK előtti szabadtéri színpadon délutánonként kísérőprogramok zajlanak. 29-én délután 3-tól kemenesaljai táncház címmel folklórműsor lesz, melyen közreműködik az Ostffyasszonyfai Citerezenekar és Népdalkör és a Kemenesalja Néptánccsoport. 30-án délután 3-tól Tiéd a színpad címmel bemutatkoznak a város általános iskolái és a KMK művészeti csoportjai: a majorettek és a Rocky Dilly Rock'n Roll Club.

A majális programját is a KMK előtt tartják. Délután 3-6 között nosztalgia buli, zenél a „Régi haverock" együttes. Közben 4 órakor Simlishow, zenés, humoros, szórakoztató műsor, 5 órától pedig tombolahúzás lesz. Az értékes nyeremények mellett a fődíj egy mountain bike. Tombolákat a vásár ideje alatt a KMK jegypénztárában és a szabadtéri elárusítóhelyen lehet vásárolni. Az expo közben a hegyközség standjánál egyszeri ingyenes borkóstolásra és kedvezményes borvásárlásra is lehetőség nyílik.

A rendezvények rossz idő esetén sem maradnak el, akkor a kísérőprogramokat a KMK színháztermében tartják meg. A KMK munkatársai mindenkit szeretettel várnak a második Kemenesaljai expóra.

Kovács Nóra

Egyházi iskolák sportvetélkedője

(Folytatás a 1. oldalról)

Molnár Terézia, a jánosházi iskola igazgatója elmondta, hogy a sportvetélkedőket hagyományossá kívánják tenni. A közeljövőben szeretnék bővíteni a sportlétesítményeiket, s további sportágakat vonnak be a vetélkedők sorába.

A sporttalálkozón kitűnő volt a hangulat, már az utcán hallható volt, hogy a szurkolók hangereje majd szétveti az új sportlétesítmény falait.

A **Boznánszkyné Dénes Krisztina** testnevelő által vezényelt találkozó eredményei a következők:

4-5. osztályosok:

1. Jánosháza, Szent Imre
2. Szombathely, Püspöki
3. Kőszeg, Árpádházi Szent Erzsébet
4. Zalaegerszeg, Mindszenthy
5. Sárvár, Szent László
6. Celldömölk, Szent Benedek

6-7. osztályosok:

1. Jánosháza, Szent Imre
2. Zalaegerszeg, Minszenthy
3. Szombathely, Püspöki
4. Kőszeg, Árpádházi Szent Erzsébet

V. L.

Urbán Gyula volt a vendég

Április 10-én újabb író-olvasó találkozót rendeztek a Kresznerics Ferenc Könyvtárban. A Kemenesaljai Berzsenyi Asztaltársaság vendége ezúttal a Bábszínház rendezője, **Urbán Gyula** volt. A dramaturg-rendezői, illetve bábszakon végzett írót, költőt már ismerheti a közönség gyermekirodalmi munkáiról, családmeséiről, novelláiról.

Az intellektuális költő, aki magát valójában színházi embernek vallja, kalandos életpályát tudhat maga mögött. A református teológiát félbeszakítva a Magyar Hírlap kultúrrovatánál dolgozott. Később ugyancsak nem hétköznapi módon a prágai egyetemre került. Jelenleg egy spanyolországi színházban rendez, így fél évet tölt távol Magyarországtól.

Az est élvezetes előadással vette kezdetét. Urbán Gyula tiszteletére ugyanis a Gáyer Gyula Általános Iskola Tücsök bábcsoportjának tagjai fellépéssel készültek. Felkészítőjük a művészeti vezető, **Nagy Márta** volt. Kisné Polyák Erzsébet Zsákbamacska című bábjátéka örömteli percekkel ajándékozta meg a jelenlevő művészt és a vendégeket, akik 20 percre ismét gyermeknek érezhették magukat.

Urbán Gyula

A beszélgetés során az érdeklődők megismerkedtek Urbán Gyula 11 perces rövidfilmjével, valamint bepillantást nyerhettek a műveibe. Ezenkívül lehetőség nyílt a Bovaryné én vagyok című legújabb kötetének megvásárlására is.

Sipos N.

Beszámolót és vezetőségválasztó küldöttértekezletet tartottak

Sokan segítik a Vöröskereszt munkáját

Az elmúlt hónap végén tartotta beszámoló és vezetőségválasztó küldöttértekezletét a Magyar Vöröskereszt celldömölki területi szervezete. Az ülésről *Csótár Csaba* területi titkár adott tájékoztatót.

Az értekezleten 29 alapszervezet 33 küldötte volt jelen, ahol beszámoltak a 4 év sokrétű munkájáról.

– Tevékenységünkből kiemelkedett a szociális segítés területe, ami valamennyi alapszervezetünknél a legtöbb munkát és figyelmet igényli, mert környezetünkben egyre többen szorulnak segítségre – mondta Csótár Csaba, majd azzal folytatta, hogy a vöröskereszt anyagi helyzete miatt pénzügyi segélyezésre nem tud vállalkozni, de rendkívül jelentős az élelmiszer, ruházat, esetenként lakberendezési tárgyak formájában nyújtott segítség, amit helyi és külföldi adományokból old meg.

Az 1997-98-as kárpátaljai károsultakat 4 teherautónyi, 1,5 millió értékű élelmiszerrel, technikai felszereléssel támogatták, a szállítás költségeit a MÁVÉPCELL, a KERMODUL és az Antók Nyomda finanszírozta – tájékoztatott a titkár. A véradás hagyományosan jó színvonalú, a lakosság 6,5 százaléka rendszeres véradó, ami nagyon jó átlag. Ebben szerepe van annak is, hogy gondot fordítanak a véradók megbecsülésére, no és a vérellátó állomással hagyományosan jó a kapcsolatuk.

Szerteágazó az elsősegélynyújtó tevékenységük, hiszen ők végzik, illetve irányítják a segélynyújtó képzést, a vizsgáztatást, a járművezető képzést, a munkahelyi és társadalmi elsősegélynyújtást.

Kiemelkedő, az országban is egyedülálló a jánosházi közúti elsősegélynyújtó állomás tevékenysége. Ott a nyári szezonban Jánosháza, Duka és Nemeskeresztúr vöröskeresztes önkéntesei adnak hétvégi ügyeletet, esetenként 50-60 személy közreműködésével.

Szó volt még az iskolások egészséges életmódra neveléséről, az idős rászorultak és mozgássérültek nyári üdültetéséről, melyen rendszeresen 10-12 fő vehet részt.

– A vöröskereszt munkájára a terület állampolgárai, államigazgatási szervei igényt tartanak. Elismerik tevékenységünket, munkánkhoz anyagi támogatást is nyújtanak. Soha nem tudunk annyit segíteni, mint amennyit szeretnénk, de mindig többet, mint amennyit remélünk – zárta a tájékoztatót Csótár Csaba, aki ezúton is köszönetét fejezi ki a munkában résztvevőknek, a munkájukat segítőknek.

A 7 fős vezetőség tagjai: elnök: **dr. Marosfalvi Ferenc,** titkár: **Csótár Csaba,** tagok: **Borsos Péterné, Erdélyi Antal, Horváthné Stukics Erzsébet, Molnár Gábor** és **Pörneczi Norbertné.**

Völgyi L.

* * *

A területi csecsemőgondozási vetélkedő eredménye (8 iskola részvételével rendezték meg):

1. Kenyeri, Fekete István Ált. Iskola (Kovács Adél, Pál Katalin, Radó Eszter; felkészítő: Horváthné Keszei Veronika).
2. Celldömölki Gáyer Gyula Általános Iskola.
3. Celldömölki Eötvös Loránd Általános Iskola.

Apróhirdetések

• Hat hónapos házőrző kutyámat állatszeretőnek ingyen odaadnám. Cím: Celldömölk, Kinizsi u. 12.

• A Ság hegy déli oldalán a raktárakhoz, buszmegállóhoz közel 470 négyszögöl, 1/3 részben kordonosított szőlő eladó. Érdeklődni: helyben a 423-271-es telefonszámon lehet.

• Budapesten a III. kerületben háromszobás lakás 45 000 Ft plussz rezsiért kiadó. Érdeklődni a 95/421-666-os telefonszámon lehet.

Pályázat

A jánosházi Szent Imre Általános Iskola pályázatot hirdet napközis tanítói állásra 2000. augusztus 21-i belépéssel.

A pályázóval szemben támasztott feltételek: megfelelő végzettség, diplomamásolat, kézzel írt önéletrajz, keresztény elkötelezettség.

A pályázat beadásának határideje: 2000. június 16.

Cím: Szent Imre Általános Iskola
9545 Jánosháza, Ady E. u. 14. Tel.: 06-95-450-103.

Megkérdeztük – válaszoltak

Hol helyezné el a Szilágyi-hagyatékot?

Györéné Losonczi Anna: Még nem láttam a kiállítást, nem tudom, mekkora anyagról van szó, de érdekel, mindenképpen meg fogom nézni. Talán a kisebb darabokból lehetne állandó kiállítást rendezni a Kemenesaljai Művelődési Központban. A nagyobbakat a város intézményeiben helyezném el, hogy nap mint nap láthatnánk, találkozhatnánk velük. Megkeresni azt, amelyik díszítene, nem csak muzeális darab lenne. Hiányzik Celldömölkön a múzeum, talán a Berzsenyi-ház még üresen álló részében tudnám elképzelni egy múzeum kialakítását.

Benkő Magdolna: Mindenképpen múzeumban helyezném el az összegyűjtött anyagot. Celldömölk legrégebbi épülete, a „gólyafészkes ház" alkalmas lenne erre. Jó lenne, ha egy szponzor támogatná az épület megmentését, értéke lehetne a városnak. Ott lenne helye a Szilágyi-hagyatékon kívül a már eddig összegyűlt többi celldömölki illetőségű anyagnak is, hisz nem kevés kiállítandó értékről van szó. A Szilágyi-munkákat ismerem, részenként láttam még az elmúlt években, de egyben még nem volt módom megtekinteni.

Nagy Miklós: Ha a város ilyen hagyatékhoz jutott, illene méltó módon elhelyezni. Talán a volt postaépületnek még szabadon lévő része alkalmas lenne erre. Múzeumnak olyan helyet kell keresni, ami a város központjában van, könnyen megközelíthető, és reprezentatív épületet kell választani. Nem tudom, mennyi szabad hely lehet a régi apátság, a mai polgármesteri hivatal épületében, de például az is méltó hely lehetne. A mai posta épülete is jó lett volna, sajnos ott már nem lehet ezt megvalósítani.

Németh Dezső: A családommal húsz éve költöztem Celldömölkre, így nem annyira ismerem a várost. Meg kellene gondolni, hogy egy ilyen komoly hagyatékot hol helyez el a város, hiszen Celldömölk büszkesége lehetne. A KMK már zsúfolt, méltóbb hely kellene. Jó lenne létrehozni egy múzeumot, de ennek anyagi háttere van. A városban sok muzeális érték van, patinás kisváros lehetne Cell, ha együtt kiállítanák ezeket. Megérdemelne a város egy múzeumot.

Horváth Melinda: Jó lenne, ha a kemenesaljai művészek számára lenne egy galéria, hiszen vannak helyi alkotók, akik kiállíthatnának. Magánkézben üzemelne, úgy gondolom, megélne itt egy galéria megfelelő reklámmal, hiszen nincs a környéken ilyen. Csak sajnos mindenki messze áll még ettől a gondolkodástól. Ha ez nem menne, akkor egy önkormányzati kézben lévő múzeum kellene, de ez még sokkal nehezebben megoldható. Kicsi az esélye, és nem a szándék hiányzik, hanem az anyagi helyzet nem engedi meg egy múzeum kialakítását.

Dala Dóra: Úgy gondolom, Celldömölkön nem lennének érdeklődők, a cellieket nem vonzza az ilyesmi. A Ság hegyre jövő kirándulók számára viszont biztosan érdekes lenne egy állandó kiállítás. Éppen ezért a Sághegyi Múzeumban állítanám ki a kerámiákat, ami véleményem szerint elég nagy. Ez csak egy lehetőség, de azt hiszem, egy épület átalakítása múzeummá nem kevésbe kerül, így nem sok lehetőséget látok erre mostanában.

Tulok G. Fotó: **Völgyi L.**

Útitárs

Aggteleki karszt

Az érintetlen északi hegyvidéken utast és autót próbára tevő szerpentin kanyarog a sziklák és szakadékok között. Végül nyugodt vizű parányi tónál pihenhet meg a turista. Akár Jósvafő, akár Aggtelek felől tekint a mélybe, a látvány magával ragadja. A magyar-szlovák

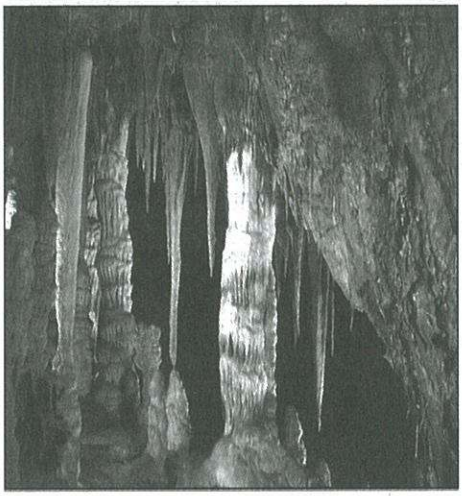

államhatárral kettéosztott, de földrajzilag összefüggő egységet alkotó magyar karsztvidék barlangjai a két ország közösen benyújtotta pályázata alapján 1995. december 6-án nyerték el a világörökség címet.

Az Aggteleki karszt és a Szlovák-karszt a mérsékelt övi középhegységi karsztosodás egyik legjellegzetesebb és legösszetettebb képviselője, földtani, őslénytani, zoológiai, régészeti és történeti jelentőségével a természettudományok valóságos föld alatti múzeuma. A 220-240 millió éves mészkövekből felépülő, hazánk területén nyíló 262 barlang közül a legjelentősebb a 25 km hosszúságú Baradla-Domica-barlangrendszer mindmáig a mérsékelt égöv leghosszabb cseppkődíszes, patakos barlangja. E barlangok sajátos, zárt világában több mint 500 barlanglakó és barlangkedvelő állatfaj él. Legismertebb képviselőik a denevérek, a tudomány számára viszont azok az alacsonyabb rendű élőlények a legértékesebbek, amelyek kizárólag ezen a vidéken fordulnak elő. Számos barlang a történelem előtti ember számára is menedékül szolgált: az ásatások során előkerült leletek az emberi kultúra fejlődésének mintegy 30 ezer éves időszakát fogják itt át.

A jellegzetes felszíni karszt formakincs: a töbrökkel tagolt karsztfennsíkok, a karsztkopárok „ördögszántásai", a víznyelőkben végződő vakvölgyek, a dolina-tavak időszakos és állandó karsztforrások sajátos hangulatú együttese. Meleg színű, ritka virágok, tarka madarak ellenpontozzák a mély hűvösét. Aggtelek és Jósvafő lakói nemcsak egy barlangtúra erejéig látják szívesen az utazót. Információ: Aggteleki Nemzeti Park Igazgatóság, Jósvafő, Tengerszem oldal 1. Tel.: 48/350-006.

Horváth Melinda

ELŐFIZETŐI MEGRENDELŐLAP

Ezennel megrendelem az Új Kemenesalja című hetilapot, amelynek előfizetési díja 2000-ben

- ❒ egy évre 1104 forint,
- ❒ fél évre 552 forint,
- ❒ negyedévre 276 forint.

Kérjük, az előfizetés időtartamát jelölje X-szel!

Név: .....

Cím: .....

Dátum: ..... Aláírás: .....

A megrendelőlapot a celldömölki postahivatalba kérjük eljuttatni. Az előfizetésről ott adnak további tájékoztatást.

Jó egészséget, Kemenesalja!

8. forduló

Az elhízás nemcsak hiúsági kérdés, hanem számtalan betegség okozója is lehet. A barnakenyér fogyasztása egészségesebb, mert:

1. magasabb a fehérjetartalma
2. magasabb a rost- és ásványianyag-tartalma
x. hosszabb ideig fogyasztható

Kedves Olvasónk!

Válassza ki a három lehetőség közül a helyeset, és hétről hétre gyűjtse a jó válaszokat. A megoldásokat majd a játék végén kell beküldeni az újság szerkesztőségébe. Akik a 14 forduló után a legtöbb helyes választ adják, sorsoláson vesznek részt.

Három vérnyomásmérőt lehet nyerni a Szent Márton Gyógyszertár jóvoltából. Vidéki olvasóink is bekapcsolódhatnak a játékba. Mostani lapszámunkból **Tokorcsra** küldünk ingyen száz példányt.

Ha nem is szokott felszökni a vérnyomása, azért jó, ha van otthon vérnyomásmérő. Most megnyerheti.

Játékunk fő támogatója:

a celli Szent Márton Gyógyszertár

(kilencemeletes mellett)

Telefon: 95/420-333

Ami a nívódíjak mögött van

Zeneiskolás büszkeségeink

Örömmel adtunk hírt a közelmúltban az Ádám Jenő Zeneiskola kitűnő eredményeiről. Megírtuk, hogy két zongorista: *Ihász Ildikó* és *Németh Viola* a győri Ifjú Muzsikusok Fesztiválján maximális pontot elérve I. fokozatú nívódíjat kapott. Őket mutatjuk be.

Ihász Ildikó

A zeneiskola zongora szakán **dr. Tóth Lajosné** tanárnőnél a 4. évfolyamot végzi, egyébként pedig a Berzsenyi Lénárd Általános Iskola 6. osztályos kitűnő tanulója. Második osztályos korától jár zeneiskolába, és mint mondja, most második alkalommal vett részt a győri fesztiválon, ahol tavaly bronz fokozatot kapott. A mostani I. fokozatú nívódíj nagy-nagy öröm a számára.

Ihász Ildikó

– Jó érzés tudni, hogy nem volt hiábavaló a mindennapos gyakorlás. Győrben az idén Bartók: Bolgár ritmus (1) című művét, és Händeltől a Chaconne-t adtam elő. Nagyon izgultam, de annyira már nem, mint tavaly, a lámpaláz nem ment a szereplés rovására.

– *Mennyit szoktál gyakorolni?*

– Napi másfél, két órát. Szerencsére az iskolai tárgyakat gyorsan tanulom, így a gyakorlás nem megy a tanulás rovására.

– *Milyen szerepe lesz a zenének felnőtt életedben?*

– Még messze a pályaválasztás ideje. Többféle elképzelésem is van, még nem tudom határozottan, hogy mi szeretnék majd lenni. Valószínűleg szerepe lesz a zenének felnőtt koromban is, de most úgy gondolom, hogy nem ez lesz a legfőbb. Van egy kérésem is. Szeretnék tanárnőmnek, Klári néninek ezúton is köszönetet mondani mindazért, amit eddig tőle kaptam.

Németh Viola

Viola az Eötvös iskola 8. osztályos tanulója. Hat éve tanul zongorázni. Több tanára is volt, de azt mondja, hogy amikor a 4. évfolyamon **Bejczíné Németh Tündéhez** került, döntő fordulat következett be a zongorajátékában. Ő úgy fogalmaz, hogy végül is a tanárnő fedezte fel benne a tehetséget.

Viola ezt a felfedezést, a bátorításokat sok-sok munkával és jó szereplésekkel hálálta meg. Most már a harmadik alkalommal vett részt a győri fesztiválon, és másodszor kapta meg a nívódíj I. fokozatát. A szép sikert ezúttal Bartók Ostinato című darabjával és Saint-Saëns Mazurkájával érte el.

Németh Viola

Közben egyéb versenyeken is részt vett. Legutóbb Szombathelyen kiemelt arany minősítést kapott.

Amikor a hobbijáról érdeklődöm, kizárólag a zene jöhet szóba.

– *Nyolcadik osztályos vagy, idén befejezed az általános iskolát. Hol tanulsz majd tovább?*

– Úgy gondolom, hogy az én életemben a zene döntő fontosságú, hiszen szeretem és sikereket is értem el vele. Szombathelyre jelentkeztem a Művészeti Szakközépiskola és Gimnázium zenei tagozatára, ahová fel is vettek. Bízom benne, hogy meg fogom állni a helyemet.

Ildikó és Viola sikeréhez mi is gratulálunk, és további sikereket kívánunk mindkettőjüknek. **Völgyi L.**

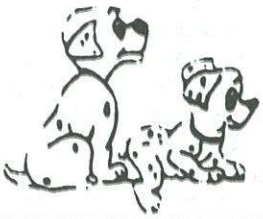

Schimmer Győző
gyepmester

Kóbor és elveszett, közterületen elhullott állatok, kutyák bejelentése.

9500 Celldömölk, Széchenyi u. 21. 06/20/9247-873

Egészségügyi szolgálat

Központi orvosi ügyelet
Cím: Csontváry-patika. Telefon: 95/423-742

MÁJUS

1. hétfő	dr. Mesterházy Zsuzsanna	Kurányiné K. Szilvia
2. kedd	dr. Gayer Tatjána	Karádi Ferencné
3. szerda	dr. Kovács Zoltán	Horváth Katalin
4. csütörtök	dr. Sükösd Éva	Kurányiné K. Szilvia
5. péntek	dr. Ádám Ilona	Karádi Ferencné
6. szombat	dr. Nagy János	Horváth Katalin
7. vasárnap	dr. Pánykó Magdolna	Kurányiné K. Szilvia
8. hétfő	dr. Szabó Ildikó	Karádi Ferencné
9. kedd	dr. Schrott Olga	Horváth Katalin
10. szerda	dr. Nagy János	Kurányiné K. Szilvia
11. csütörtök	dr. Pánykó Magdolna	Karádi Ferencné
12. péntek	dr. Tőzsér Mária	Horváth Katalin
13. szombat	dr. Sükösd Éva	Kurányiné K. Szilvia
14. vasárnap	dr. Kiss Annamária	Karádi Ferencné
15. hétfő	dr. Kovács Zoltán	Horváth Katalin
16. kedd	dr. Szabó Ildikó	Kurányiné K. Szilvia
17. szerda	dr. Ádám Ilona	Karádi Ferencné
18. csütörtök	dr. Pánykó Magdolna	Horváth Katalin
19. péntek	dr. Szente Tamás	Kurányiné K. Szilvia
20. szombat	dr. Nagy János	Karádi Ferencné
21. vasárnap	dr. Pánykó Magdolna	Horváth Katalin
22. hétfő	dr. Gayer Tatjána	Kurányiné K. Szilvia
23. kedd	dr. Kiss Annamária	Karádi Ferencné
24. szerda	dr. Nagy János	Horváth Katalin
25. csütörtök	dr. Pánykó Magdolna	Kurányiné K. Szilvia
26. péntek	dr. Schrott Olga	Karádi Ferencné
27. szombat	dr. Mesterházy Gábor	Horváth Katalin
28. vasárnap	dr. Frommer Barnabás	Kurányiné K. Szilvia
29. hétfő	dr. Kovács Zoltán	Karádi Ferencné
30. kedd	dr. Gayer Tatjána	Horváth Katalin
31. szerda	dr. Szabó Ildikó	Kurányiné K. Szilvia

Pályázat

A celldömölki Szent Benedek Katolikus Általános Iskola a 2000/2001. tanévre az alábbi betöltendő pedagógus álláshelyeket hirdeti meg:

SZENT BENEDEK KATOLIKUS ÁLTALÁNOS ISKOLA CELLDÖMÖLK

alsós napközis nevelő	**1 fő**
logopédus, gyógypedagógus	**1 fő**

Pályázhat minden pedagógus, aki az egyházi iskolák hagyományainak megfelelő magas szakmai és erkölcsi színvonal biztosítása mellett elfogadja a keresztény szellemű oktatást-nevelést.

A pályázathoz kérjük mellékelni:
1. írásbeli szakmai önéletrajzot
2. képesítést igazoló oklevelet vagy másolatát.

A pályázat benyújtási határideje: **2000. április 30.**

A pályázatokat postai úton vagy személyesen a Szent Benedek Katolikus Általános Iskolába (9501 Celldömölk, József Attila u. 1., Pf.: 20., tel./fax: 95/420-318) kérjük.

A pályázattal kapcsolatban bővebb felvilágosítást az iskolában adunk.

Celldömölk, 2000. március 10.

Czupor Attila
igazgató

Heti interjú

Megalakult a VAGYIFO

Pest megye után az országban másodikként alakult meg a Vasi Gyermek és Ifjúsági Fórum, a VAGYIFO. Március 16-án tartotta a szervezet alakuló ülését, ahol az alapszabály elfogadása után megválasztották a tisztségviselőket is. Vas megye nem szombathelyi középiskoláinak diákönkormányzatait a jövőben *Benkő Péter*, a celldömölki Berzsenyi Dániel Gimnázium 8.h (6/2.) osztályos tanulója képviseli. Őt kérdeztük a VAGYIFO-ról.

– A VAGYIFO azért jött létre, mert a korábbiakban nem volt megyei szintű érdekvédelmi fórum, így a problémák megoldása helyi szinten megrekedt - indokolta a szervezet létrejöttét Péter.

– Kik hozták létre a szervezetet?

– A VAGYIFO-t 82 megyei szervezet alapította. Ezeket a szervezeteket három szekcióba sorolhatjuk be. A diák szekcióba az általános- és középiskolák diákönkormányzatai és a főiskolák hallgatói önkormányzatai tartoznak, a civil szekciót az ifjúságsegítő és a gyermekek érdekében tevékenykedő szervezetek jelentik (pl. Szombathelyi Gyermekvédő Liga), a segítő szekcióban pedig a gyermek és ifjúsági szervezetek vannak (Vasi Diákszövetség). Néhány vasi szervezet aktivistája már két éve dolgozott a fórum tervén, és tulajdonképpen az ő munkájuk tette lehetővé, hogy most egy évvel a többi megye előtt járunk.

Benkő Péter

– Érdekképviseleten kívül mivel foglalkoztok még?

– Különböző regionális szervezetek már felkértek minket pályázati célok és jutalmak osztása szempontjainak meghatározására is, de aki hozzánk fordul, annak segítünk minden ifjúsággal kapcsolatos ügyben.

– Kik kérhetnek segítséget a szervezettől?

– Bárki fordulhat hozzánk képviselője útján.

– Kifelé milyen más szervezetekkel tart kapcsolatot a VAGYIFO?

– Kapcsolatban állunk a megyei közgyűléssel, különböző pályázatkiíró szervekkel (pl. Gyermek és Ifjúsági Alapprogram, Mobilitás) és konzultációs szinten az Ifjúsági- és Sportminisztériummal is.

– Te a VAGYIFO 14 tagból álló ügyvivő testületének lettél a tagja. Mi alapján választottak meg téged?

– A Berzsenyi Dániel Gimnázium képviselőjeként vettem részt az alakuló plenáris ülésen, természetesen a diák szekcióban. Ott a bemutatkozó beszédem után a határozott fellépésem, eddigi tevékenységem és aktivitásom, valamint diákjogi képzettségem alapján négy jelöltből egyhangúlag engem választott meg a 24 tagú szekció.

– Celldömölkről kik tagjai még a fórumnak?

– Regisztráltatta magát a Gáyer, az Eötvös és a Berzsenyi Lénárd iskola diákönkormányzata is, de ezek az iskolák nem vettek részt az alakuló ülésen márciusban A Kapisztrán J. Cserkészcsapatot országosan Husz Endre képviselte. Örülnénk, ha a jövőben minél több celldömölki szervezet venne részt a munkánkban, illetve mutatna nagyobb aktivitást. Ez a város ifjúságának érdeke lenne.

Kovács Nóra

Celldömölk Város Önkormányzatának

7/2000. (III. 29.) sz. rendelete
az Ádám Jenő Zeneiskolában fizetendő térítési díjakról szóló 16/1997. (IV. 2.) sz. rendeletének módosításáról

A zeneiskolai térítési díjakról szóló rendelet az alábbiak szerint módosul:

1. §.

A rendelet 3. §-a az alábbira változik:
Az önkormányzat az 1. §-ban meghatározott szolgáltatások egy tanévre szóló térítési díját a következők szerint állapítja meg:
– 18 éven aluli tanulók esetében: ..... 4.500 Ft
– 18 éven felüli tanulók esetében: ..... 5.500 Ft
melyből 1.200 Ft a hangszerhasználati díj.

2. §.

A rendelet 4. §. (1) bekezdése az alábbira változik:
(1) A képviselő-testület a tanulmányi eredménytől függően az alábbi kedvezményeket biztosítja:
a. 18 éven aluli tanulóknál:
– jeles (4,5 - 5) tanuló esetében fizetendő: ..... 2.900 Ft
– jó (3,5 - 4,4) tanuló esetében fizetendő: ..... 3.100 Ft
– közepes (2,5 - 3,4) tanuló esetében fizetendő: ..... 3.300 Ft
b. 18 éven felüli tanulóknál:
– jeles tanuló esetében: ..... 3.500 Ft
– jó tanuló esetében fizetendő: ..... 3.900 Ft
– közepes tanuló esetében fizetendő: ..... 4.300 Ft
Saját hangszer hiányában 1.200 Ft hangszerhasználati díjat kell fizetni.

3.§.

Ez a rendelet 2000. szeptember 1-jén lép hatályba.

Celldömölk, 2000. február 29.

Baranyai Attiláné dr.
jegyző

Makkos István
polgármester

Vasútmodellek a vasutasvárosban

A szombathelyi Megyei Művelődési és Ifjúsági Központ modellező klubja 10 éve működik. **Nacsa Zoltán** klubvezető elmondása szerint számukra a modellezés szenvedély, hobbi, amely rengeteg energiát igényel, sok időt vesz igénybe. Április első hetében első ízben Celldömölkre hozták el a vasútmodelleket, amivel igen nagy sikert arattak az érdeklődők körében. A kiállítás 3 napig volt látható a KMK-ban. Megrendezéséért köszönet illeti **Horváth Józsefet, Fehér Tamást** és **Dancs Miklóst.**

Felhívás
Weöres Sándor szavalóversenyre

Az ostffyasszonyfai Petőfi Sándor ÁMK Általános Iskolája 2000. június 2-án rendezi meg hagyományos vers- és prózamondó versenyét a millennium tiszteletére „Hazánk ezeréves történelme" címmel az általános iskolás korosztály részére 4 korcsoportban.

I. korcsoport (1-2. osztályosok)
Kötelező: Mátyás királyról szóló monda
Szabadon választható: monda a magyar nép történelméből
II. korcsoport (3-4. osztályosok)
Kötelező: Rege a csodaszarvasról című monda (Móra Ferenc nyomán)
Szabadon választható: monda a magyar nép történelméből
III. korcsoport (5-6. osztályosok)
Kötelező: Arany János Mátyás anyja című verse
Szabadon választható: hazánk ezeréves történelmét idéző vers
IV. korcsoport (7-8. osztályosok)
Kötelező: Tompa Mihály A madár fiaihoz című verse
Szabadon választható: hazánk ezeréves történelmét idéző vers

Jelentkezési határidő: 2000. május 12.

Bővebb felvilágosítás:
Petőfi Sándor ÁMK Általános Iskolája Nagy Sándorné igazgató
9512 Ostffyasszonyfa, Március 15. tér 3.
Telefon: 06 95 394 008
e-mail: suli4307@zala.sulinet.hu
A jelentkezőknek a részletes programot küldeni fogjuk.

Terjesztőket keresünk!

Jelentkezőket keresünk (diákokat is) az Új Kemenesalja című hetilap jutalékos rendszerben történő terjesztésére. Érdeklődni lehet a Kemenesaljai Művelődési Központban.

1900 – SZÁZÉVES A CELLI SPORT – 2000

Celldömölkön 1900. november 11-én alakult meg az első sportegyesület, a Kis-Czelli Korcsolyás Egylet. Ettől az időponttól számítjuk a város szervezett sportéletének létrejöttét. A közelgő jubileumra való tekintettel egy-egy sporttörténeti szempontból jelentősebb esemény feleleventésével kívánunk emlékezni a celldömölki sportélet első évszázadára.

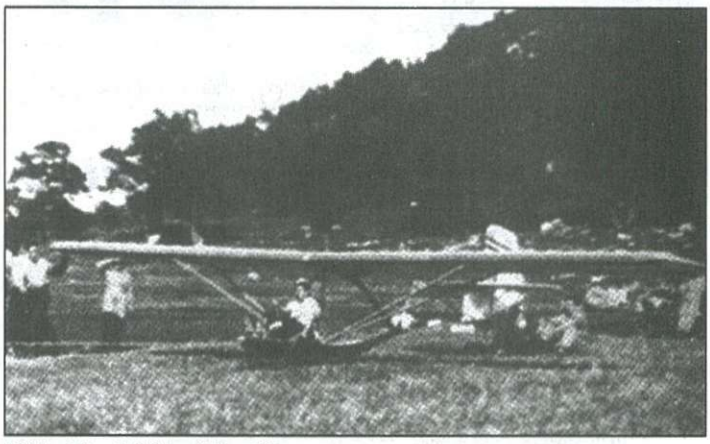

1944. „Tücsök" felszállás előtt

1938. május 2-án a CVSE választmányának ülésén **dr. Andavári Ferenc** MÁV-főtiszt indítványára elhatározták, hogy létrehozzák a vitorlázórepülőszakosztályt. Maga az egyesület elnöke, **Halász Gyula** járt el Budapesten a MÁV Igazgatóság és MÁV Sportliga vezetőinél a létrehozás ügyében. Ezt követően május 20-án a választmány kimondta a szakosztály megalakulását és vezetőjének dr. Andavárit választotta meg.

Az új szakosztályvezető első útja is Budapestre vezetett. Az igazgatóságon elérte, hogy a MÁV Testvériség SE vitorlázórepülő-építő műhelyén keresztül a CVSE részére megrendeltek egy gépet. Májusban a szakosztályi tagok toborzása is eredményesnek bizonyult, 32 személy jelentkezett, hogy elsajátítsa a repülés tudományát. Az elméleti képzést követően a sportrepülő jelöltek gyakorlati oktatása július 31-én a Testvériség SE Farkas hegyi vitorlázórepülőtéri bázisán kezdődött el. A CVSE növendékei közül „az első napon még nem számított senki repülésre. Annál nagyobb volt a meglepődés, amikor a főoktató azt mondta: kérem az első embert, szíjazza be magát a gépbe! A szorongó érzés azonban csakhamar megszűnt, mindenki érezte a földről való elszakadás nem mindennapi érzését. Látva a repülőtér kiváló berendezését, kissé szomorúan, de egy kicsit bizakodva gondoltunk arra, elérjük-e ezt Ságon is?"

Idehaza a reptér elkészítésének ügye kötötte le a szakosztályvezetést. Helyéül a bazaltbánya vezetése a „kakasdombot" engedte át a szakosztálynak. Elkészítéséhez a MÁV Sportliga 1000 pengőt utalt ki, a hiányzó részt Celldömölk és Kemenesalja társadalma adta össze. 1939 tavaszára készült el, mire megérkezett a MÁV Igazgatóság ajándéka is, egy Zögling 35 típusú vitorlázó repülőgép.

A reptér felavatására és a repülőgép átadására 1939. április 10-én, húsvéthétfőn került sor. Az avatásra maga a vasutas repülősport megteremtője, **Antal Lajos** MÁV-főmérnök érkezett egy motoros repülővel, amely a Ság hegy és Mesteri közötti réten landolt. Itt hallgatta meg a CVSE vezetőinek üdvözlő szavait és a szakosztályvezető jelentését, majd megszemlélte a felsorakozott szakosztályi tagokat, akiknek kíséretében indult el a reptérhez. Az avatásra sokan voltak kíváncsiak. A nézőket különjáratú autóbusszal szállították ki Celldömölkről, de sokan érkeztek taxival, kerékpáron és természetesen gyalogosan is. A résztvevők egy remek élménnyel lettek gazdagabbak a bemutató után, a CVSE szakosztálya pedig 2500 pengővel, melyet a hangár felépítésére kapott. Két és félórás „kakasdombi" tartózkodás után emelkedett újra a levegőbe sportrepülőjével Antal Lajos, aki jó benyomásokkal tért vissza Budapestre.

Természetesen – **Győrvári Ernő** „B" vizsgás oktató irányításával – a szakosztályban a munka is beindult. 1939-ben az oktatási napokon „halmozottan" 152 személy vett részt az oktatásban, és 371 startot hajtottak végre. A növendékek közül egy szerzett „A" típusú vizsgát. Sajnos az oktatást augusztusban be kellett fejezni, mert az egyik leszállás alkalmával a vitorlázógép megsérült, és javításra vissza kellett szállítani Budapestre. A gépet többé a CVSE nem kapta vissza, és az időközben bekövetkezett, „rendkívüli viszonyok okozta nehézségek, a szükséges anyagiak hiánya és az egyesület érdekelt tagjainak szolgálati elfoglaltsága ennek a sportágnak további működését lehetetlenné teszik" – olvasható az 1941. évi közgyűlés jegyzőkönyvében. Ezért a szakosztályt – „miután létalapja megszűnt" – a CVSE likvidálta soraiból.

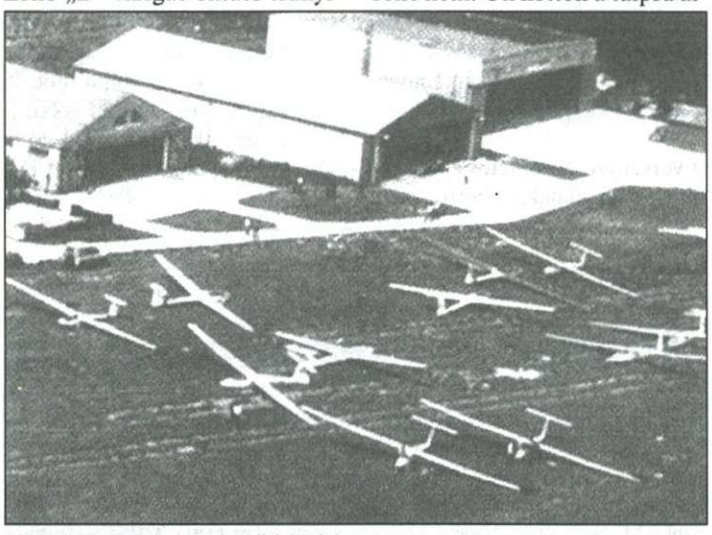

1938. A Farkas hegyi repülőtéri bázis

1943. Mindenki lezártnak tekintette a vitorlázórepülő-szakosztály ügyét, csak **Vas Béla** fűtőházfőnök és dr. Andavári Ferenc nem. Ők ketten a talpra állításán dolgoztak. A július 1-jén tartott választmányi ülésen Halász Gyula elnök kénytelen volt bejelenteni a „repülőalosztály feltámadását". Fel is kérte Vas Béla urat, hogy „vegye át a repülőalosztály vezetését". Vas Béla személyében egy vérbeli vitorlázópilóta került kinevezésre. A szakosztály felélesztését illetően már minden rendben ment, amikor Halász Gyula és Vas Béla között ellentétek keletkeztek a sportegyesületi vezetést illetően. A helyzet annyira elmérgesedett a két vezető között, hogy Vas párbajra hívta ki Halászt, aki ezt elutasította. Ennek következtében Vas Béla a fűtőházi tagokkal együtt kilépett a sportegyesület tagjai közül, és 1944. február 25-én létrehozta a MÁV Sportrepülő Egyesület önálló, MÁVAERO nevű Celldömölki Csoportját.

Ettől kezdve önálló tevékenységet fejtett ki a sportrepülő csoport, amely 1944 nyarára teremtette meg a vitorlázás feltételeit. A leventeegyesülettel közösen alapozták meg a kiképzés feltételeit. Erre azért volt szükség, mert egy HM-rendelkezés csak a leventeköteles ifjaknak engedélyezte a repülést. Minden légiriadótól mentes vasárnap és ünnepeken reggeltől estig tartott a reptéri foglalkozás. Az alig három hónapos működés alkalmával 639 felszállást hajtottak végre **Pém László** és **Kiss Imre** oktatók irányítása mellett. Három levente, **Őri Kálmán, Józsa Ernő** és **László Károly** szereztek „A" típusú vizsgát.

A háború azonban nem tette lehetővé, hogy felvirágozzon a bátrak sportja városunkban. Celldömölkről 1945. március 26-án indult el a németek által szervezett utolsó áttelepítő vonat, amely elvitte örökre a MÁVAERO Celldömölki Csoportjának vezetőjét, és vele együtt a vitorlázó repülőgépeket is. Ezáltal végleg lezárult egy hazánkban még ma is sokak által kedvelt sportág celldömölki története. Mielőtt még kiteljesedhetett volna...

- tim -

Sport

A szisztematikus csapatépítő munka gyümölcse beérett

Köszöntjük a város első NB I-es csapatát

Balról: Balázs Béla szakosztályvezető, Ölbei Péter, Máthé Gyula, Tamás László, Vimi Roland, Felleg Gábor, Teket Attila, Obráz István edző Fotó: Hetényi

73 év telt el attól az időponttól, hogy Celldömölkön felállították az első pingpongasztalt, és kerek hetven esztendő az első pingpongszakosztály megalakulása óta. A kerek esztendőt és a sportegyesület 100 éves jubileumát a késői utódok örökké felejthetetlen eredménnyel ajándékozták meg. A CVSE-MÁVÉPCELL asztaliteniszező csapata felkerült az NB I/B osztályba. Ez a tény azt jelenti, hogy ők lettek az elsők, akik új fejezetet nyitottak és a továbbiakban írhatnak is Celldömölk város sporttörténetében.

Fehér László ügyvezető elnök, **Obráz István** edző és **Balázs Béla** szakosztályvezető szisztematikus csapatépítő munkájának gyümölcse érett be 2000. április 8-án, amikor a Pénzügyőr II. ellen **Máthé Gyula** a csapat bajnokságát jelentő kilencedik győzelmet megszerezte a mérkőzésen. Azok, akik az asztalitenisz történéseit az egyesületnél nyomon követték, s amikor a dunaszerdahelyi **Vimi Roland,** Csehszlovákia volt egyéni bajnoka **Balogh Zsolt** közvetítésével és **Bakó László** anyagi támogatásával a csapathoz leigazolást nyert, már tudták, hogy nagy dologra készül a CVSE-MÁVÉPCELL.

A kitűnő képességekkel megáldott versenyző egyenletes és magabiztos játéka nyugalmat kölcsönzött a csapattársaknak, és hétről hétre győztesként fejezték be mérkőzéseiket. Így a **Felleg Gábor, Teket Attila, Ölbei Péter** és a közben kisegítő **Tamás László** és **Máthé Gyula** is egymás teljesítményét felülmúlva, boldogan ünnepelhették Vimi Rolanddal együtt mérkőzésről mérkőzésre a csapat veretlenségét, s boldogan sugárzó arccal fogadhatták az ellenfelek gratulációit. Április 8-án pedig immár bajnokcsapat tagjaként járhatták az örömtáncot a vezetőkkel, a szponzorokkal és a szurkolókkal együtt.

Gratulálunk a versenyzőknek, edzőnek, vezetőknek a nagyszerű sikerhez! Köszönjük nekik az NB I-et. Köszönjük **Söptei Józsefnének,** a MÁVÉPCELL igazgatójának a több éven át nyújtott erkölcsi és anyagi segítségét, az idősebb és ifjabb Bakó László urak önzetlen szponzorálását. Tudjuk, hogy nélkülük, valamint az önkormányzat önzetlen segítsége, anyagi áldozata nélkül ezt az eredményt a szakosztály nem tudta volna teljesíteni. Ezért arra kérjük a szakosztály támogatóit, hogy a sikeres NB I-es szerepléshez is nyújtsanak segítő kezet. Ígérjük, a játékosok jó eredményekkel fogják meghálálni az Önök támogatását, és elviszik az országba a város és vállalkozásaik jó hírnevét.

– tim -

Legfrissebb

Labdarúgás:

CVSE-Antók–Bük 1-0 (0-0).

Góllövő: Király Ernő.

A csapat a tabella harmadik helyén áll.

* * *

Kézilabda

Férfi: **CVSE-CELKOLOR–Szentgotthárd 22-18.** Ifi: **26-22.**

Nők: **CVSE-JUB–Sárszentmihály 33-21.** Ifi: **28-22.**

Labdarúgás

Utánpótlás-eredmények

U-18, április 6.: MTE Motim–CVSE 3:0 (1:0). **CVSE:** Bera – Fáró, Nagy, Buzás, Mórocz – Mesterházy (Németh G.), Manganelli, Szabó I., Szabó M., Németh R., Szomorkovits (Dákai). *Edző:* Boznánszky Gábor.

Április 8.: CVSE–Szentgotthárdi FC 3:1 (1:0). *Vezette:* Józsa (Végh és Vass Veronika). **CVSE:** Baráth – Sebestyén, Nagy, Buzás, Mórocz (Fáró) – Manganelli (Mesterházy), Szabó A., Szabó L., Szabó M. – Németh R. (Szomorkovits), Vánkos. *Edző:* Boznánszky Gábor. *Góllövők:* Vánkos, Szabó A., Németh.

U-16, április 6.: MTE Motim–CVSE 1:0 (1:0). **CVSE:** Hajba – Lampért, Sali, Vánkos, Csói – Lendvai (Németh B.), Németh J., Szabó G., Pál - Bálint (Sárközi), Horváth. *Edző:* Szentgyörgyi József.

Április 8.: CVSE–Szentgotthárdi FC 4:0 (2:0). *Vezette:* Végh. **CVSE:** Bera (Hajba) – Lampért, Sali, Pál (Dákai), Csói - Bálint (Lendvai), Németh J., Szabó G., Vánkos – Sárközi (Czirók), Horváth. Edző: Szentgyörgyi József. *Góllövők:* Németh, Csói, Horváth, Czirók.

U-15 (*edző:* Szabó István): CVSE–R. ETO 1:11, MOTIM–CVSE 2:3.

U-14 (*edző:* Balhási István): CVSE–R. ETO 0:12, MOTIM–CVSE 1:1.

Tavasz Kupa – ovis focitorna

Helyszín: alsósági sportcsarnok.
Időpont: április 30-a 7.30-tól
Résztvevő csapatok: Sárvár I-II., Vasvár Lurkó UFC és a házigazda Celldömölk I-II.
Belépés: díjtalan!

CELDÖMÖLK VÁROS ÖNKORMÁNYZATÁNAK HETILAPJA
KEMENESALJA

Felelős kiadó: **MAKKOS ISTVÁN** polgármester. ✧ Felelős szerkesztő: **BURKON LÁSZLÓ.** A szerkesztőbizottság tagjai: † **Horváth Lajos (örökös tag), Káldos Gyula, Kovács Nóra, Molnár Gábor, Nagy Antal, Nádasdy Lajos (nívódíjas), Tulok Gabriella, Völgyi László.** ✧ Szerkesztőség: 9500 Celldömölk, Szentháromság tér 1. ✧ Nyomdai előkészítés: 2A Reklámstúdió Kft., Szombathely. Nyomás: Antók Nyomda, Celldömölk. ISSN 0865-1175