CELLDÖMÖLK VÁROS ÖNKORMÁNYZATÁNAK HETILAPJA

ÁRA: 25 FORINT

XII. ÉVFOLYAM, 15. (215.) SZÁM • 2000. ÁPRILIS 20.

Könyvtár Celldömölk Dr. Gálin Lajos tár 1.

ÚJ KEMENESALJA

Legyen Ön is milliomos!

Sikeresen szerepelt az RTL Klub Legyen Ön is milliomos című kvízjátékában a celldömölki *Dénes Tibor*, aki április 18-án *Vágó István* műsorának résztvevője volt. A szerencsés játékosról, az izgalmas játékról és a kulisszatitkokról következő lapszámunkban olvashatnak.

Országos birkózósiker

A Diákolimpia országos birkózó döntőjén szép celli siker született: **Gáncs Zoltán,** az Eötvös DSE II. korcsoportos, 46 kilogrammos versenyzője súlycsoportjában a 4. helyen végzett. **Egervári Gábor** (I. korcsoport, 31 kg), ugyancsak az Eötvös DSE versenyzője 78 induló közül 11. lett.

Másodszor is expo

Második alkalommal rendezik meg Celldömölkön, a Kemenesaljai Művelődési Központban a Kemenesaljai expo elnevezésű kiállítást és vásárt április 29-e és május 1-je között. Az expo hivatalos megnyitója április 28-án, pénteken délután 5 órakor lesz. Előtte kistérségi fórumot tartanak.

Boldog húsvéti ünnepeket kívánunk kedves olvasóinknak!

Virág, a meseíró diák

Hatodik alkalommal hirdette meg az Oladi Általános Művelődési Központ a József Attila vers-, mese- és prózaíró pályázatot. Az Eötvös iskola tanulói – immár hagyományosan – ebben az évben is részt vettek e nemes vetélkedésen. 16 tanuló 18 pályamunkájából a magyar munkaközösség öt diák hat dolgozatát tartotta méltónak arra, hogy továbbítsa azokat a verseny szervezőinek.

Április 11-én, a költészet napján az oladi színházteremben volt az ünnepélyes eredményhirdetés. **Bokányi Virág** 6. b. osztályos tanuló a meseíró kategóriában ért el első helyezést. Virág a napfogyatkozás csodás élményét örökítette meg A Holdapó bosszúja című alkotásában.

Bokányi Virág

Passió

Az Evangélikus Ifjúsági Kör feldolgozta, dramatizálta és megzenésítette Jézus Krisztus szenvedéstörténetét, ahogyan azt ők látják, gondolják és elképzelik. A passiót Celldömölkön április 21-én (nagypénteken) 18 órától az evangélikus templomban az istentisztelet keretében mutatják be. A találkozás reményében hívnak és várnak minden érdeklődőt az Evangélikus Ifjúsági Kör tagjai.

Emléktáblát szenteltek Cellben Hollósy Jusztinián tiszteletére

Dr. Várszegi Asztrik főapát beszédet mond

A Kemenesaljai Művelődési Központ honismereti munkaközössége támogatásával pályázatot nyújtott be a Dunaholding Alapítványhoz Hollósy Jusztinián dömölki apát emléktáblájának elkészítésére. A pályázat elnyerése után az emléktábla elkészült, amit a Bencés Diákszövetség országos Mária-zarándoklata alkalmából városunkban tartózkodó **Várszegi Asztrik** pannonhalmi főapát avatott fel, illetve szentelt meg.

A bencés rendház (polgármesteri hivatal) főbejárata mellett elhelyezett emléktábla előtt összegyűlt ünneplőket **Makkos István,** a város polgármestere köszöntötte. Elmondta, hogy minden közösség kötelessége emlékezni azok-

(Folytatás a 3. oldalon)

Versmondóverseny Dukai Takách Judit emlékére

A Dukai Takách Judit Játékszín Alapítvány versmondóversenyt rendezett a költőnő halálának évfordulójára, és a költészet napja alkalmából. A versenyt április 7-én tartották a Kemenesaljai Művelődési Központban. A versmondók két kategóriában indultak, a költőnő kötetéből választott versen kívül egy Kemenesaljához kötődő költő versét adták elő.

Az ötödik alkalommal megrendezett versenyen mindkét kategóriában – 1-6. osztályosok, illetve 7. osztálytól idősebbek – nagyszámú jelentkező mutatta be versmondását.

(Folytatás a 2. oldalon)

Új templom Kemenespálfán

Szép nap virradt április 9-én a kemenespálfai emberekre, ezen a napon ugyanis evangélikus templomot szenteltek a községben. Az indíttatás több, mint három esztendővel ezelőtt a külhonból hazatelepült **Rosta Lajostól** és feleségétől származott. Látták a tönkrement imaházat, s úgy gondolták, hogy újat kell építeni helyette. Elképzelésüknek egy jelentős összeg felajánlásával adtak hangsúlyt.

A felajánlást az Országos Egyház is kiegészítette egy nagyobb összeggel. Adakoztak a nemes cél megvalósítására helybélieken kívül a környékbeliek is felekezeti ho-

(Folytatás a 3. oldalon)

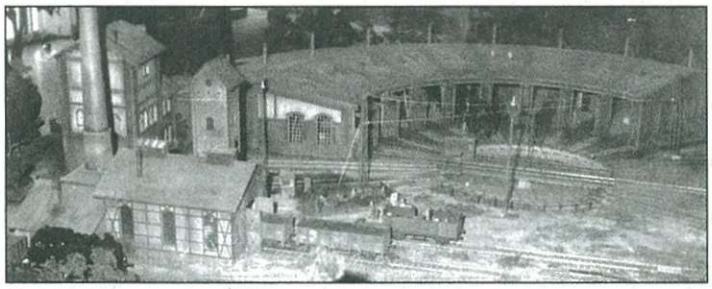

Óriási sikert aratott a KMK-ban rendezett vasútmodell-kiállítás, amelyről legközelebb tudósítunk

Ránk nyílt az isteni dimenzió „ajtaja”

Azt állítják a hozzáértők közül néhányan, hogy a Föld lakosságának kb. 18 százaléka foglalkozik közvetlenül anyagi javak előállításával, és ebből öt százalék, aki az élethez elengedhetetlenül szükséges dolgok megtermelésén fáradozik. Az adatot nem tudom ellenőrizni, azt sem tudom, hogy létezik-e ilyen irányú becslés, mert egészen pontos adat biztosan nem áll rendelkezésre. Az azonban megdöbbentő – ha csak az arányokat is nézem -, hogy az emberiség zöme olyan foglalkozást űz, olyan dolgokat termel, amire alapvetően nincs szükség. A szórakoztató, a szolgáltató és a turisztikai ipar dinamikus fejlődése és évről évre növekvő haszna mutatja meg számunkra, hogy mit is jelent a fogyasztói társadalom. Most már nem az egyének, vagy csoportok igénye hív életre árucikkeket, szolgáltatásokat, hanem a nyereség reményében ezek az iparok alkotnak meg, hívnak életre árucikkeket, szolgáltatásokat, amelyekről elhitetik velünk, hogy az élethez elengedhetetlenül szükségesek, fontosak, és ha nem vesszük meg, akkor lemaradunk, ósdiak, idejétmúltak leszünk. A tempó egyre gyorsul, a kiadások növekednek; mikró, gyümölcscentrifuga, komputer, mobiltelefon, új autó, különleges utak, hogy ne is beszéljek a szülőket újra és újra „megörvendeztető” divathullámokról, melyekből gyermekeink nem maradhatnak ki.

Mi köze mindennek húsvéthoz, hitünk szerint az Úr Jézus Krisztus feltámadásához? Látszólag nem sok, de a valóságban alapvető. A feltámadással végérvényesen és visszavonhatatlanul „rányitotta” Isten a mindenkori embervilágra az isteni dimenzió „ajtaját”. Ahogy az Arimátiai József sziklasírját elzáró követ Isten „eltávolította” az útból, úgy vetette el az

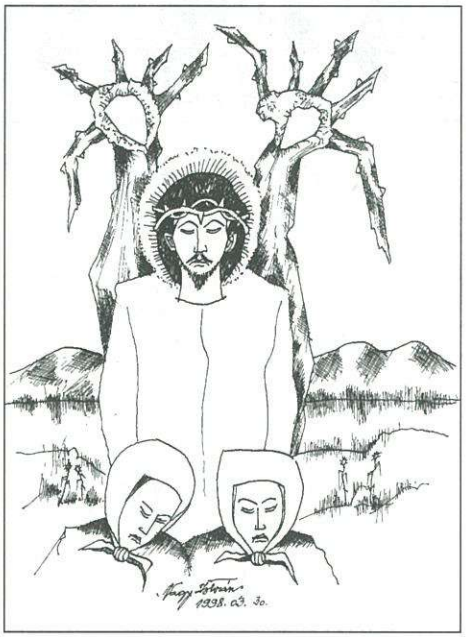

Nagy István: Húsvéti gondolatok (tus, tollrajz)

Ő közötte és közöttünk, emberek között lévő, isten- és embertelenség akadályait. Mi magunktól nem látjuk, s ha látjuk is, nem értjük, nem élünk az Úristennel való szeretetkapcsolat adta lehetőségekkel. Mi megpróbálunk a nekünk adatott néhány évtizedre berendezkedni – mintha az örökké tartana –, megpróbálunk emberi kapcsolatokba, élményekbe, tárgyakba, tudásba, hatalomba, anyagiakba kapaszkodni és fogyasztani...

Ezek azonban, minden igyekezet, szépség és jóakarat ellenére is nem hasonlíthatók máshoz, mint a lezárt sziklasírhoz, belülről! Teremtő Atyánk a megváltásban magára vállalta ennek a lezártságnak, az önmagunkba zártságnak minden súlyát, terhét, következményét, és a feltámadásban „kinyitotta” az életünket. Önmagára – aki számunkra a teljes élet – a másik emberre, a teremtett világra és önmagunkra. Arra az önmagunkra, akiknek Ő megalkotott minket. A feltámadásban való részesedés tehát nem más számunkra, mint a “nyitott élet”. A fogyasztásban megfeneklett élet pedig a lezártságot, a jóváthetetlen öncélúságot jeleníti meg.

HÚS-VÉT, a magyar kifejezés arra utal, hogy magunkhoz vehetünk valamit, aminek fogyasztásától a nagyböjtben tartózkodtunk vagy visszafogottabban éltünk vele, mint egyébként. Valamikor nem volt magától értetődő a hús fogyasztása – gondoljunk az ötven évvel ezelőtti életmódra –, csak ünnepi alkalommal éltek vele. Az akkori emberek nem olyasmiről mondtak le, ami hozzátartozott természetes módon a hétköznapokhoz, hanem valamiről, ami ritka, ünnepi dolog volt, mert ezzel akarták kifejezni hálájukat Istennek azért, amit értük tett. Az aszkézis, ami a mi böjt kifejezésünk mögött áll, a görögben eredetileg begyakorlást jelentett. Lemondani valamiről, ami nem szorosan tartozik az életfenntartáshoz, mert Isten nekem teljes életet ajándékozott, és élni a Krisztusban nekem adatott szabadságommal.

A krisztusi szabadság ma sem természetes életformája az embernek, be kell gyakorolnunk magunkat ebbe a szabadságba (aszkézis), mert különben hamar és észrevétlenül megrövidítik, elrabolják – anyagi vagy más érdekből – tőlünk. Mivel élhetünk a Krisztus feltámadásában nekünk adott szabadságban, ezért éljünk is vele! **Szentpály-Juhász Imre**

Játszóház

A Kemenesaljai Művelődési Központ húsvétváró játszóházat szervez gyerekeknek április 20-21-22-én délelőtt 10 órától 12 óráig. A programban ajándékkészítés, népi játékok, mondókák, táncok tanulása szerepel 22-én (szombaton): tojásfestés. (Mindenki vigyen magával főtt tojást!)

Apróhirdetés

• Férfi eladót felveszünk. Érdeklődni: Celldömölk, Géfin tér 5. (CELL-VAS KFT. VAS MŰSZAKI BOLT) Tel.: 95/420-015.

• Eladó családi házat keresünk 4 millió Ft-ig. Tel.: 95/423-563.

• Töltésnek való építési törmelék ingyen elszállítható. Érdeklődni: 16 óra után. Zalka u. 20.

• Ság hegy északi oldalán 800 m² szőlő épülettel, felszereléssel együtt eladó. Érd.: 95/420-642.

Versmondóverseny Dukai Takách Judit emlékére

(Folytatás a 1. oldalról)

Rozmán László, az első kategória zsűrielnöke kérdésünkre elmondta, hogy a kötelezően választott versek lehettek volna sokszínűbbek, hiszen egy kötetnyi versből lehetett választani. A szabadon választott versek többé-kevésbé megmutatták a versmondók egyéniségét, akik igyekeztek jól megoldani a feladatot. Véleménye szerint a versmondás egy életforma, életérzés, amit folyamatosan kell gyakorolni, és akkor egyre jobb lesz. **Nagy Dezső,** a másik kategória zsűrielnöke szerint az átlagszínvonal magas volt, de érezhető volt az egyes osztályfokok közötti különbség, hiszen általános iskolák 7. osztályosaitól kezdve a középiskolásokon keresztül még egyetemista is szerepelt a versmondók között. Jó versválasztással, szép kiejtéssel és hangsúlyozással, biztos verstudással szerepeltek a versenyzők.

Eredmények: I. kategória – 1. helyezett: **Király Eszter** (Ált. Iskola, Ostffyasszonyfa), 2. helyezett: **Kovács Adél** (Általános Iskola, Kenyeri), 3. helyezett: **Sebestyén Alíz** (Általános Iskola, Boba). II. kategória – 1. helyezett: **Seregély Eszter** (Berzsenyi D. Gimnázium), 2. helyezett: **Bagaméri Ágnes** (Tinódi S. Gimnázium), 3. helyezett: **Rozmán Gergő** (Eötvös Általános Iskola). Különdíjas: I. kategória – **Mester Andrea** (Berzsenyi Általános Iskola), II. kategória – **Szabó Viktória** (egyetemi hallgató) és **Varga Tímea** (Gáyer Általános Iskola).

Seregély Eszter, a II. kategória első helyezettje elmondta, hogy szívesen mond verset, tagja a gimnázium irodalmi színpadának, több versmondóversenyen szerepelt már, ért el helyezéseket. Általában olyan verseket választ, amelyek illenek hozzá, vidámak, és a hangjával el tudja játszani a versben rejlő érzéseket. Írni is szeret, színpadon szerepelni is, ha úgy adódna, szívesen foglalkozna ezzel később is.

A Dukai Takách Judit Játékszín Alapítvány köszöni a támogatók segítségét. Külön köszönetet mond a költőnő szülőfalujában a hagyományt ápoló **Tóth Imre** munkájáért, aki amellett, hogy jelen volt a versmondó versenyen, összeállította a költőnő rövid életrajzát. (Ezt későbbi lapszámunkban közreadjuk.) **T. G.**

Új templom Kemenespálfán

(Folytatás a 1. oldalról)
vatartozás nélkül, de kaptak adományt a helyi önkormányzattól is.

A tervdokumentációt **Benczúr László** Ybl-díjas építész készítette ugyancsak adományként, a falu lakossága pedig rengeteg társadalmi munkával segítette az építkezést, de ugyanígy segített több környékbeli mesterember is.

Bár volt olyan időszak is, amikor a munka kissé megakadt, a gyönyörű kis templom az alapkő lerakása után három évvel mégis elkészült, s most felszentelhették.

A templomszentelésen nem csak a környező evangélikus filiák lelkészei voltak jelen, hanem részt vett a szertartásban **Pavlics István** jánosházi katolikus esperes-plébános és **dr. Koltai Jenő** alsósági esperes-plébános is.

A szentelési szertartást **D. Szebik Imre,** az Északi Evangélikus Egyházkerület püspöke végezte **Rostáné Piri Magdolna** bobai lelkésszel és **Vető István** alsósági esperessel az oldalán.

– Talán lehetetlennek tűnt 15 éve, hogy Kemenespálfán az Úr 2000. évében új templomot szentelünk. A „csodára" várni kellett. Egy testvérünk, aki a történelem urának irányítása nyomán újra itthon tölti esztendeit, indíttatást adott arra, hogy legyen e községnek Istenhez méltó istenháza. Aztán a többiek igent mondtak, Isten pedig megengedte, hogy a lehetetlen valóra váljék. A „csodára" ugyan várni kellett mintegy 3 esztendőt, de mi ez ahhoz képest, hogy a jeruzsálemi templom 46 évig épült. A lehetetlent a csodával egybekötötte a Jóisten, és ajándékozta Kemenespálfának, Kemenesaljának, Vas megyének, az egész egyháznak e szép istenhajlékot... Abban bízunk, hogy ez a templom sokáig hirdeti majd azoknak nevét, tisztességét, akik fölépítették, akik szívük szándéka szerint akarták, hogy Istennek a legszebbet adják – mondta egyebek között D. Szebik Imre, majd Isten áldását kérte mindazokra, akik a templomért valamit is tettek.

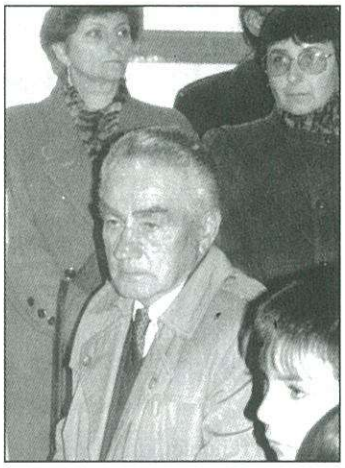

Középen Rosta Lajos, az adományozó, aki elindította az építkezést

Ezután Juhász Gyula ide illő verssorait idézte: Szép a munka, mely templomot épít – És harangszót küld a magas égig. – Szép a munka, mely az Urat áldja, – És jutalmát csupán tőle várja.

Az új templomban megtörtént az első keresztelő is. Az újszülött a keresztségben a Milán nevet kapta.

Völgyi László

Emléktábla Cellben Hollósy Jusztiniánnak

(Folytatás a 1. oldalról)
ra, akik a település érdekében nagyot alkottak. E személyiségek sorába tartozik Hollósy Jusztinián, aki 1874 és 1900 között élt, szolgált és alkotott mai városunkban. városunk díszpolgára volt, és a leányiskola alapítója. Köszöntötte Várszegi Asztrik főapátot, akinél – mint mondta – nem lenne alkalmasabb személy az emléktábla avatására, szentelésére.

Várszegi Asztrik a következő avatóbeszédet mondta:

– „Polgármester úr, igazgató asszony, kedves testvéreim, ünneplő közönség! Az imént még az evangéliumot hallgattuk a templomban, ahol kulcsmondat volt az igehirdetés számára ez a jézusi tanítás: Ha a búzaszem nem hull a földbe és nem hal el, nem hoz termést. Hollósy Jusztinián bencés szerzetes pap, dömölki apát keresztény élete búzaszem volt. A földbe hullott, sokszoros, százszoros termést hozott, és mi most azért avathatjuk az ő emléktábláját, mert a hálás utókor, Celldömölk város önkormányzata és hívei ezen emléktáblával akarnak emlékezni arra, hogy jósága, gondoskodó szeretetének gyümölcsei máig hatnak. Istennek hála, hogy voltak, és meg vagyok róla győződve, hogy ma is vannak közöttünk ilyen keresztények. Szeretném hálával megköszönni polgármester úrnak, az önkormányzatnak, **Nagy Péter** plébános úrnak, az egyházközségnek és mindazoknak, akiknek gondoskodó és törődő szeretetével ez az emléktábla mára elkészült, és most megáldhatom."

Az emléktábla megszentelése után koszorút helyeztek el: a Bencés Diákszövetség nevében **Harangozó Bertalan,** Celldömölk város nevében Makkos István polgármester és **Molnár Gábor** szakreferens, a honismereti munkaközösség nevében **Káldos Gyula,** a munkaközösség vezetője. Az avatási ceremóniát **Tarafás Ildikó** és **Szeléné Iván Henrietta** éneke tette még ünnepélyesebbé. Az ünnepség a Himnusz eléneklésével ért véget.

Völgyi L.

CELL-VAS KFT. VAS MŰSZAKI BOLT

CELLDÖMÖLK, DR. GÉFIN TÉR 5. TEL.: 95/420-015.

HÚSVÉTI AKCIÓ!

Motoros permetező:	~~72.800,-~~	**68.600,-**
Motoros kasza tárcsa + damilfej:	~~103.000,-~~	**85.500,-**
Láncfűrész H40:	~~79.000,-~~	**73.000,-**
Láncfűrész H51:	~~110.000,-~~	**98.105,-**
Partner láncfűrész:	~~59.000,-~~	**53.500,-**
MTB kerékpár akció:		**14.990,-**
4 LE kapálógép BRIGGS motorral:		**65.990,-**
Oldalkidobós fűnyíró TCHECUMSEN motorral:		**37.600,-**
Oldalkidobós fűnyíró BRIGGS motorral:		**41.000,-**
Fűgyűjtős fűnyírók:		**52.900 – 54.700-ig**
Elektromos fűnyíró fűgyűjtős 900 W		**13.500,-**
Elektromos fűnyíró oldalkidobós 1000 W		
Elektromos szegélynyíró		**4.190 – 14.500-ig**

Fűnyírókések, -damilok, -kerekek nagy választéka.

Kellemes húsvéti ünnepeket kívánunk valamennyi vásárlónknak!

Celldömölk város önkormányzata képviselő-testületének

8/2000. (III. 29.) sz. rendelete a lakások és helyiségek bérletéről szóló 30/1998. (VI. 24.) számú rendelet módosításáról

A képviselő-testület a lakások és helyiségek bérletéről szóló rendeletét az alábbiak szerint módosítja:

1.§.

A rendelet 20. §. (1) bek. a./ pontja helyébe az alábbi rendelkezés lép: A képviselő-testület az önkormányzati lakások lakbérének mértékét 2000. július 1-jétől kezdődően az 1. számú melléklet szerint állapítja meg.

2.§.

(1) Ez a rendelet kihirdetése napján lép hatályba.
(2) A 8/1999. (II. 24.) számú rendelet 1. számú melléklete 2000. június 30-án hatályát veszti.

Celldömölk, 2000. március 29.

Baranyai Attiláné dr. jegyző — **Makkos István** polgármester

1. sz. melléklet
Celldömölk város Önkormányzatának tulajdonában lévő bérlakások lakbérének mértéke
és a dr. Géfin Lajos tér 2. sz. épület lifthasználati díja 2000. július 1-jétől

Új lakbérek 2000. július 1-jétől	Ft/hó/m²
Összkomfortos lakás esetén	109
Komfortos lakás esetén	76
Kivéve: – gázkonvektoros lakások esetén	83
– Sághegyi, Április 4. u. 1-6., Horváth E. u. 19.,Szentháromság tér 6.	55
Félkomfortos lakások esetén	33
Kivéve: – Sághegyi, Horváth E. u. 19. szám alatti lakások lakbére	26
Komfortnélküli lakások esetén	20
Kivéve: – az Április 4. u. 1-6., a Sághegyi és a Szentháromság u. 6. sz. alatti lakások lakbére	15
Szükséglakás esetén	6

A Celldömölk, Géfin Lajos tér 2. számú épület lifthasználati díja: 35 Ft/fő/hó (családonként maximum 4 fő figyelembevétel).

Pályázat

A jánosházi Szent Imre Általános Iskola pályázatot hirdet napközis tanítói állásra 2000. augusztus 21-i belépéssel.
A pályázóval szemben támasztott feltételek: megfelelő végzettség, diplomamásolat, kézzel írt önéletrajz, keresztény elkötelezettség.
A pályázat beadásának határideje: 2000. június 16.
Cím: Szent Imre Általános Iskola
9545 Jánosháza, Ady E. u. 14. Tel.: 06-95-450-103.

ELŐFIZETŐI MEGRENDELŐLAP

Ezennel megrendelem az Új Kemenesalja című hetilapot, amelynek előfizetési díja 2000-ben

- ❒ egy évre 1104 forint,
- ❒ fél évre 552 forint,
- ❒ negyedévre 276 forint.

Kérjük, az előfizetés időtartamát jelölje X-szel!

Név: .....

Cím: .....

Dátum: ..... Aláírás: .....

A megrendelőlapot a celldömölki postahivatalba kérjük eljuttatni. Az előfizetésről ott adnak további tájékoztatást.

Jó egészséget, Kemenesalja!

7. forduló

A koleszterin a szervezetbe állati táplálékkal jut be, de a szervezet maga is előállítja. Magas koleszterinszintnél az érfalak szűkülnek, rugalmatlanná válnak. Melyik élelmiszer tartalmaz sok koleszterint?

1. tej **2.** napraforgóolaj **x.** tojássárgája

Kedves Olvasónk!

Válassza ki a három lehetőség közül a helyeset, és hétről hétre gyűjtse a jó válaszokat. A megoldásokat majd a játék végén kell beküldeni az újság szerkesztőségébe. Akik a 14 forduló után a legtöbb helyes választ adják, sorsoláson vesznek részt.

Három vérnyomásmérőt lehet nyerni a Szent Márton Gyógyszertár jóvoltából. Vidéki olvasóink is bekapcsolódhatnak a játékba. Mostani lapszámunkból **Kemenessömjénbe** küldünk ingyen száz példányt.

Ha nem is szokott felszökni a vérnyomása, azért jó, ha van otthon vérnyomásmérő. Most megnyerheti.

Játékunk fő támogatója:
a celli Szent Márton Gyógyszertár
(kilencemeletes mellett)

Telefon: 95/420-333

Mit mutat a közvélemény-kutatás? (2. rész)

Akik az elmúlt időszakban figyelemmel kísérték lapunk és a városi televízió híradásait, értesültek arról, hogy Celldömölkön – az önkormányzat megrendelésére – közvélemény-kutatás zajlott. Úgy gondoljuk, egy közvélemény-kutatásban minden egyes kis megjegyzés, észrevétel is fontos. Ezért mindenképpen szükségesnek és célszerűnek látjuk – az Önök tájékoztatása érdekében – a leglényegesebb megállapításokat közzétenni.

A város irányítása

Az önkormányzat a város irányítására 3,2-es osztályzatot kapott. Ez a megítélés közepesnél jobb. Érdekes és ez természetes is, hogy az iskolai végzettség emelkedésével csökken az elégedettség: amíg a 8 általánossal és szakmunkás-bizonyítvánnyal rendelkezők átlaga 3,4, addig a diplomások csak 2,8-as osztályzatot adtak.

A mostani ciklusban nyújtott teljesítmény

44% elégedett vele, 23% inkább elégedetlen. A középérték feletti átlag (3,2) javulást mutat a lakosság által érzékelt önkormányzati teljesítményben.

Az önkormányzat jövendő teljesítménye

Közel 46% bízott abban, hogy az önkormányzat a következő években jól fogja intézni a város ügyeit, és csak 26% mutatkozott bizalmatlannak.

A demokratikus képviselet

Arra a kérdésre, hogy „Mennyire ismeri az önkormányzat azt, hogy mit szeretnének a celldömölki emberek?", a válaszok átlaga 3,1. Érdekes, hogy az idősek és a vállalkozók az átlagnál jobban hisznek a helyi érdekek felismerésében. Arra a kérdésre, hogy „Az önkormányzat döntéseiben mennyire veszi figyelembe az emberek igényeit?", 28% szerint a válasz: mindig, vagy nagyrészt, 35% szerint csak kicsit, vagy nem.

Egyéb osztályzatok

Tájékoztatáspolitika: 3,5
Pénzügypolitika: 3,0
Településfejlesztés: 3,2

Önkormányzati intézmények

A polgármester:

A bizalmi rangsor élén áll. Máshol is így van, az ok kevésbé a személyében, mint az intézményben keresendő. Egyetlen személy, nem egy nehezen átlátható testület. Gyakori nyilvános szereplő: részben választásokon és más politikai eseményeken megjelenő politikus, részben mint a város képviselője, megtestesítője. A nagyobb nyilvánosság, a jobb átláthatóság érzetét kelti, ami bizalomhoz vezet.

A polgármestert közvetlenül választják az emberek, így legitimitása sokkal nagyobb. Problémamegoldó képessége: 3,6. Becsületessége: 3,9.

Mennyire rokonszenves önnek városunk polgármestere? A válaszadók 66%-a 4-est, vagy 5-öst adott, az átlag 3,8 lett.

Ha most lennének a választások, a jelenlegi polgármesterre szavazna, vagy másik jelöltre? Az eredmény: 71% újraválasztaná, 23% más jelöltre szavazna.

A jegyző:

A bizalmi rangsorokban nagyon magas (3,8-3,9) átlagokat kapott, és a válaszadók 2/3-a teljesen, vagy nagyrészt bízik benne. A szokatlanul magas válaszadási arány és a gyakran semlegességet kifejező hármasok alacsony aránya pedig azt mutatja, hogy működése és személye jól ismert a városban.

A képviselő-testület:

3,1-3,4-es átlagot kapott. Csak a válaszadók harmada bízott teljesen, vagy nagyrészt abban, hogy a képviselők képesek megoldani a rájuk háruló feladatokat. Viszont országos átlagban szokatlanul sokan (51%) hisznek abban, hogy a képviselők becsületesek.

A polgármesteri hivatal:

Ügyintézői a középértéknél sokkal magasabb (3,5-3,6) bizalmi értékelést kaptak. Elégedettség: 3,8. A válaszadók ¾-e elégedett az ügyfelekkel való bánásmóddal (udvariasság és segítőkészség). 72% elégedett az ügyintézők felkészültségével. 67% elégedett az ügyfélfogadási idővel. 64% elégedett az ügyintéző igazságosságával. 54% tartja jónak az ügyintézés gyorsaságát és hatékonyságát. A megkérdezettek összességében a hivatal működését tisztának tartják.

(Folytatjuk)

V. M.

A jótékonysági rendezvény utózengéi

Törődés a mozgássérültekkel

A mozgássérülteket kívánta segíteni a Fidesz helyi csoportja, amikor jótékonysági estet szervezett számukra. *Ifj. Bakó Lászlót,* az est egyik szervezőjét arról kérdeztük, elérte-e célját a rendezvény.

– A mozgássérültek nagy része beszorul a négy fal közé, a társadalom nehezen fogadja el a másságot. Amíg az ember egészséges, nem foglalkozik ezzel, de át kell gondolni, hogy bármikor vele is megtörténhet ez. A mozgássérültek nem követelőznek, nem hangosak az érdekeik képviseletében, csendben félreállnak. **Kovács Ferenc** országgyűlési képviselő kezdeményezésére az ügy élére állt a Fidesz. A jótékonyságot szerettük volna összekötni azzal, hogy egy kellemes estét szerezzünk annak, aki eljön. Köszönet a fellépő iskolásoknak és felkészítőiknek, valamint a kultúrház technikai személyzetének a segítségért. A műsor második részének kellemes hangulatáról Nagy Bandó András és Nagy Natália gondoskodott, akikkel nehéz volt előzetesen időpontot egyeztetni, de egy régi ismeretség kapcsán szívesen léptek fel nálunk. Köszönet jár azoknak a cégeknek, vállalkozóknak, akik kivétel nélkül első szóra megértették, miről van szó, és segíteni akartak. Sok esetben indokolatlanul éri kritika a helyi cégeket, pedig lehet számítani rájuk, kulturális, sportrendezvényeket, az egészségügyet támogatják, amíg a gazdasági helyzet szigorodása ezt megengedi. A rendezvény elérte a célját, a bevételek meghaladták az előzetes várakozásokat. Nagyon akartuk a sikert, ez ad erőt ahhoz, hogy évente egyszer hagyományosan visszatérő műsort rendezzünk a mozgássérültek javára – fejezte be ifj. Bakó László.

A Vas Megyei Mozgássérültek Celldömölki Helyi Csoportjának vezetőjét, **Holpert Jenőnét** kértük, hogy mutassa be a helyi csoportot.

– Először is szeretném megköszönni a Fidesznek, hogy megszervezte a műsort, és köszönet mindenkinek, aki anyagi segítséget nyújtott. A celldömölki csoportnak 650 tagja van. Cellen kívül 29 község tartozik ide. A celldömölki önkormányzattól kapunk anyagi segítséget, de többet várnánk tőlük. Két éve kérünk egy önálló termet, de még nincs eredmény. Magas rezsiköltséget fizetünk, amit a szó szoros értelmében úgy koldulunk össze. A 29 község közül 8-tól kapunk évente 5-10 ezer forintot, a többitől semmit. Pedig a mozgássérültek ügyeit nem az önkormányzatok végzik, felelősségük nincs, társaink érdekeit az egyesület képviseli. Minden évben kérünk tőlük támogatást, de a többség figyelmen kívül hagyja ezt. Jó lenne ebben előbbre lépni. 1997-ben hoztunk létre egy alapítványt, ezen keresztül segítenek minket a vállalkozók, akik közül a Mávépcell Kft.-t szeretném kiemelni, hiszen tőlük mindig sok segítséget kaptunk. Ezenkívül pályázatokon sikerült pénzösszegeket nyerni. A tagjainknak próbálunk pénzbeli juttatással segíteni, de ezt az 5-10 ezer forintot is csak 30 ember kaphatja meg, többre nem jut. Az egyesületben kézimunka-szakkör működik, és 22 sportolónk is van, akik között országos bajnokokat is találunk – tájékoztatott helyzetükről Holpert Jenőné.

Holpert Jenőné

A rendezvényt támogatták: ÁFÉSZ Celldömölk, Antók Nyomdaipari Kft., Bakó Trex Kft., Celba Sütőipari Gépgyártó Kft., Cell Mankó, Cellcomp Kft., Cellvíz Kft., Glovitálin Kft., Kemélyép Kft., Kiscelli Patika, Márton Kft., Molnár-Molnár Kft., Pauz-Westermann Könyvkiadó Kft., Polinwest Kft., Ság Trans Kft., Sághegyalja Mg. Ip. Szöv., Mávépcell Kft., Marics Virágüzlet, Elektro Shop, László Kocsma.

A további támogatók számára álljon itt az egyesület alapítványi adószáma: 18885091-1-18. **T. G.**

Egy művésznő Celldömölkre érkezése

Szilágyi Mária keramikus emlékkiállítása

Kemenesalja és annak napjainkban is összetartozást, vonzást sugárzó központja, a kisvárosi rangban létező Celldömölk jelentős kulturális értékkel gazdagodott. A művészeteket pártoló, befogadó hely ezúttal lehetne meglepetéssel szolgáló esemény színhelye azáltal, hogy egy távoli szülőhelyről induló művész Celldömölköt választotta életművének gondozójává, majd tulajdonosává. Mégis, akik ismerik Szilágyi Mária munkásságát, életútjának fontosabb állomásait, családját és azt a kibontakozó cellieségét, akkor meglepetésről különösebben nem kell szólni.

Az 1946. március 1-jén Krasznokvajdán született művész kívánságának megfelelően városunkra hagyta alkotásainak majdnem a teljességét. Természetesen bejárt útról van szó, néha nehéz, zegzugos fordulókkal. Távol van már időben, amikor 1933-ban felvételt nyert az Iparművészeti Főiskolára, ahol nagyszerű tanárok segítették pályáját az indulás időszakában. Ő írja egy rövid visszaemlékezésében a köszönetét kifejezve – Orbán Antalnak, Domanovszkynak, Szőnyinek, Simainak és másoknak, hogy általuk juthatott előre. Egy évi tanulmányút következett Olaszországban, életének ez is jelentős eseménye volt. És Celldömölk? Erről szólt városunk polgármestere március 31-én az emlékkiállítás megnyitóján. A bemutatott művek a város kulturális kincsét gazdagítják, emlékeztetve Szilágyi Máriára, és köszönetet mondva az eseményen jelenlévő férjének, **Kemenes Bélának,** továbbá a művésznő fiának, **Koncz Imrének,** akik hűek maradtak az adományozó akaratához, így beteljesedhetett a városunkat tisztelő és szerető végső kívánsága.

Makkos István érdemben szólt az előzményekről, hiszen a város kultúrát pártoló lakói alakították ki az elszakíthatatlan kapcsolatot Szilágyi Máriával. Jelzi ezt két kiállítása is, már 1957-ben, aztán 1979-ben a város avatásának ünnepét megtisztelve. Alkotott a kis óvodásoknak mesebeli páva-kompozíciót, majd elkészítette a Kemenesaljai Művelődési Központban látható, Berzsenyi Dániel egyik költői gondolatának szimbolikus ábrázolását: „Nem sokaság, hanem lélek / – szabad nép tesz csuda dolgokat." Átnyújtotta Dózsa című művét, napjainkban pedig alkotásainak lényegét. Korábbi kiállításairól több jeles művészettörténész mondott véleményt, kiemelve művészeti életterének széles skáláját, fordulatos ábrázolását, hangulatokat kiváltó kedvét. Most mindezt újra látva, átélve hálával gondolhatunk a már köztünk csak műveivel jelenlevő Szilágyi Máriára.

Szilágyi Mária munka közben

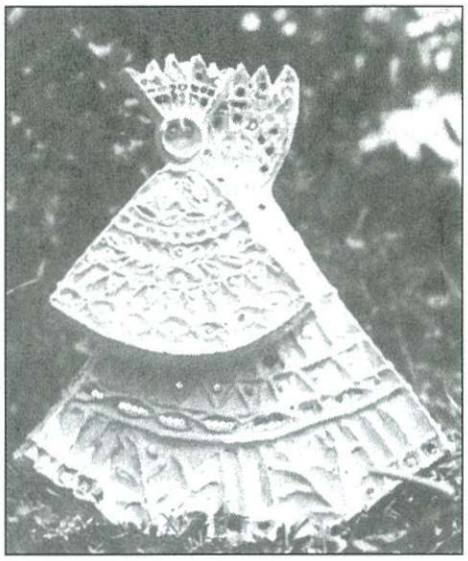

Celli Madonna

Korszakainak voltak gazdag megkapó színvilágai, de elérkezett egy fordulóponthoz, amiről 1977 októberében Kerékgyártó István kritikus, műtörténész így szólt: „Szilágyi Mária régebbi munkáit a spontán alapító kedv, a változatos színvilág jellemezte. Mostani új periódusában lemondott az élénk hatású, színes mázakról, tudva, hogy a színeknek csak akkor lesz hiteles, szuggesztív hatása, ha az élmény, a mondandó parancsoló ereje hívja őket elő. A művek születését meghatározó életérzés azonban csak egyetlen színt sugallt: a fehéret." A művésznő úgynevezett fehér korszaka a mostani kiállításán is elénk tárul. Része az egésznek, nem kevés töprengés, belső vívódás árán megszületve. Erről még sokat lehet és kellene szólni. Köszönetet mondunk Kemenes Bélának, hogy egy összegezést készített a művésznő munkásságáról, amely még behatóbb ismereteket nyújt mindazoknak, akik tüzetesebben érdeklődnek a ránk hagyott alkotások szépségei és titkai iránt.

Makkos István arról is szólt méltatásában, hogy eljön az idő, amikor méltó helyet biztosít a város Szilágyi Mária műveinek állandó kiállítást rendezve. Ennek a lehetőségnek az ismeretében még inkább megértjük a művésznő 1969-ben költői pátoszban, de emberközeli egyszerűségben átnyújtott vallomását:

VALLOMÁS

Gondolataim
agyagba vésztem,
A szivárványtól
színeket loptam,
Tüzet szítottam a
kemencébe...
Azt hiszem, hogy
nem hazudtam.
(Szilágyi Mária)

Életfa

Dala József

Szurkolj velünk!

Szomorúan kell tapasztalni, hogy egyre növekszik az Antók FC labdarúgó-mérkőzésein azoknak a száma, akik úgy döntöttek, hogy távol tartják magukat a pénztáraktól. Mióta az új kerítés készen van, egyre népesebbek egy-egy bajnoki találkozó alkalmával a szomszédos utcák. Persze nem azért, mert a kerítésen belül teltház van, csupán az ügyeskedők és „takarékos" polgártársak rájöttek arra, hogy kívülről is ugyanazt a mérkőzést látják, méghozzá ingyenesen, mint, akik megfizetik a borsosnak nem mondható 150 vagy 300 forintos belépőt.

Ahogy egy-egy találkozó alkalmával el-elnézegetem az utcai nézőket, bizony nem sokan vannak közöttük, akiknek megterhelést jelentene a jegyváltás. Sőt, látni olyanokat is, akik autóval érkeznek és foglalják el kinti törzshelyüket. Olyan is van köztük, aki éveken keresztül megszokta mindenütt a potyázást, s csak így esik jól neki egy kis szórakozás. Biztosan van olyan is, aki így spórolja meg a mérkőzés utánra a kisfröccsök árát. De talán még olyan is lehet köztük, aki mérkőzésről mérkőzésre összerakja a meccs árát, és takarékba helyezi. A legtöbbje pedig dacból is megmutatja: focira nem fizet!

Persze nem azt állítom, hogy azok, akik ingyenes állóhelyről nézik az Antók-fiúkat, nem szeretik a futballt. Szeretik ők, de nem annyira, hogy forintjaikkal hozzájáruljanak ahhoz, hogy még jobb csapat legyen a celli pályán. Marcaliban a városi park felől nincs bekerítve a pálya. Most, hogy ott voltunk, kíváncsian figyeltem, lesz-e olyan, aki messze elkerüli a jegyszedőket. Nem volt egy meccsre járó polgár sem, aki kikerülte volna a pénztárt, vagy a sportcsarnok teraszáról nézte volna a mérkőzést. Ugye kedves sportbarátom, legközelebb Te is csatlakozol a lelátók közönségéhez, és rászánod magad a sportegyesület támogatására! Hidd el, az egyesületnek szüksége van minden egyes forintra. S ha a jegyváltásnak eleget teszel, akkor nagyobb nyomatéka lesz hét közben a futballcsapatot ócsároló, vagy éppen dicsőítő szavaidnak. Vár a lelátó, ne legyél olyan, mint akit kiközösítettek, gyere közénk, szurkolj velünk!

– tim –

Diáksport – mezei futóverseny

A Nemzeti Atlétikai Program keretében Celldömölkön megrendezett város-városkörnyéki futóversenyen csaknem 300 általános iskoláskorú versenyző állt rajthoz. Jelen volt, és a díjak átadásában közreműködött **Kovács Ferenc** országgyűlési képviselő is.

Eredmények:
400 m fiú: 1. Kovács András – Eötvös, 2. Rosta Balázs – Eötvös, 3. Szinger Patrik – Eötvös.
400 m leány: 1. Horváth Patrícia – Gáyer, 2. Steiner Luca – Eötvös, 3. Németh Réka – Eötvös.
600 m fiú: 1. Németh Zoltán – Gáyer, 2. Molnár Dávid – K.magasi, 3. Molnár Zoltán – Eötvös.
600 m leány: 1. Hosszú Dóra – Gáyer, 2. Kolompár Ramóna – Eötvös, 3. Kocsis Katalin – Eötvös.
800 m fiú: 1. Kolompár Tamás – Jánosháza, Batthyány, 2. Kovács Krisztián – Eötvös, 3. Balogh Milán – Boba.
800 m leány: 1. Balázs Dorottya – Berzsenyi, 2. Kazári Rita – Eötvös, 3. Szabó Adrienn – K.magasi.
1200 m fiú: 1. Zsömlye György – Gáyer, 2. Károlyi Albert – K.magasi, 3. Müller Balázs – Eötvös.
1000 m leány: 1. Balhási Nóra – Gáyer, 2. Závár Viktória – Jánosháza, Batthyány, 3. Ignácz Veronika – Gáyer.

Húsvéthétfő

Az ünnep miatt a következő lapszámunkban csak eredményeket tudunk közölni a hétvégi sporteseményekről. Olvasóink megértését kérjük.

A Szerk.

ŠkodaFabia

A Škoda egy olyan különleges modellel lepte meg a Világot, amely méltán vezeti át az egész autógyártást a következő évezredbe.
Új modell, új élmények, új kategória: **Škoda**Fabia.
További információért forduljon márkakereskedésünkhöz.

Leier & Co.

9500 Celldömölk,
Nemesdömölki u. 15.
Tel./Fax: (95) 420-317,
(95) 421-787

www.skoda.hu

„Fekete hétvége" a kézilabdásoknál

Alsóörs SE–CVSE-CELLKOLOR 27:20 (14:9). Alsóörs, NB II-es férfi bajnoki kézilabda-mérkőzés *Vezette:* Nagy, Tóth. **CVSE-CELLKOLOR:** Dénes, Bakonyi (3), Lendvai (4), Ludvig, Pozsonyi (6), Sali (1), Németh (2). *Csere:* Varga, Koronczai (3), Kormos (1), Fuksz, Kozma. *Edző:* Mátés István. Mindkét félidőben rosszul kezdett a celldömölki csapat (5:0, 17:10). Kimaradt emberelőnyös helyzetek, sok technikai hiba, elkapkodott letámadások jellemezték a csapat játékát.

Ifjúsági mérkőzésen: Alsóörs–CVSE-CELLKOLOR 21:20. CVSE-CELLKOLOR: Kozma, Fuksz (1), Kelemen (6), Kővölgyi (3), Simon (2), Giczi (3), Horváth (5), Bőczén. *Edző:* Márczi Győző. A celldömölki együttesből három meghatározó játékos (Danka, Jankovics, és Kovács) hiányzott.

Hegykő Scarbantia–CVSE-JUB 29:20 (12:8). Sopron, NB II-es női bajnoki kézilabda-mérkőzés. *Vezette:* Ács, Báder. **CVSE-JUB:** Kiss, Szomorkovics L. (1), Geiger Sz. (5), Szomorkovics A. (3), Horváthné (6), Tokorcsi (4), Geiger Cs. (1). *Csere:* Emih, Csahók. *Edző:* Molnár János. Küzdelmes, sportszerű mérkőzésen érvényesült a hazai csapat nagyobb tudása. Sajnos a celli csapatból betegség miatt hárman hiányoztak.

Labdarúgás

Körzeti bajnokság

Csénye–Alsóság 0:2 (0:0). Kiegyenlített küzdelemben az alsóságiak a II. félidőben jobban kihasználták helyzeteiket. *Góllövő:* Tamás (2). **Káld–Izsákfa 4:3 (2:2).** Tovább tart az őszi első Izsákfa mélyrepülése. *Góllövők:* Ludván, Szalai, Gyarmati, Szabó J., ill. Nagy (2), Kiss. **Rábasömjén–Csönge 2:1 (1:1).** A hazai csapat csak nehezen tudta a maga javára fordítani a mérkőzést a lelkesen játszó csöngeiek ellen. *Góllövők:* Illés (2), ill. Heller. **Nemeskeresztúr–Boba 4:2 (2:1).** Küzdelmes, gólokban gazdag, jó mérkőzés. *Góllövők:* Nagy (2), Szigeti, Laczi, ill. Porkoláb, Legli. **Hosszúpereszteg–Szergény 2:2 (2:0).** Az első félidőben a hazaiak, a másodikban a vendégek játszottak jobban. *Góllövők:* Kovács, Németh G., ill. Piri L., Holdosi.

Sport

Gyengébb játékkal is biztos győzelem

Budafoki LC–CVSE-Antók FC 0-4 (0-1)

Budafok, 200 néző. *Vezette:* Nyerges László (Strehó, Kujbus)

Budafok: Haffner – Balatoni, Bárdos, Kindornay András, Pálosi – Mátyus, Wittich, Lengyel, Jedenák – Nap, Kindornay Attila. *Edző:* Sárközi Lőrinc.

Celldömölk: Szép – Latyák, Csákvári, Kelemen, Szöllősi Csernák, Bodo, Hegyi, Lengyel – Király, Orsós. *Edző:* Pintér Attila.

Jók: Haffner, Lengyel, Wittich, ill. Kovács, Csernák, Csákvári, Latyák.

Csere: Kelemen helyett Kovács a 25., Kindornay Attila helyett Küller a szünetben, Kindornay András helyett Varga az 58., Orsós helyett Lukács a 69. percben.

Sárga lap: Mátyus (Orsós lerántásáért) a 13, Lengyel (a labda kézzel történő lekezeléséért) a 81, Csákvári (Lengyel ellökéséért) a 84. percben.

Szögletarány: 2:11 (1:8)

A mérkőzés emlékezetes percei:

36. perc: Kovács szerzett a félpályánál labdát, mellyel Orsóst dobta a bal oldalon támadásba. A csatár remekül vette észre, hogy Csernák egyedül indult meg a jobb oldalon és megjátszotta őt. Csernák a forintos labdával szépen húzott kapura, majd 14 méterről a vetődő Haffner mellett kilőtte a jobb alsó sarkot (0-1).

70. perc: Bodor indult meg egy megszerzett labdával az ellenfél kapuja felé, majd pazarul játszotta meg a lyukra futó Kovácsot, aki most higgadtan a rátámadó és vetődő Haffner mellett a kapuba talált. (0-2).

71. perc: Csernák próbált meg cselezni a 16-oson belül, de ellenfele szabálytalanul tudta csak szerelni és a közelben álló Nyerges játékvezető habozás nélkül büntetőt ítélt. A 11-es pontra letett labdát újra Kovács küldte a kapu jobb alsó sarkába. (0-3).

89. perc: A jobb oldalon Király tálalt remek labdát Csernák elé, aki 12 méterről kilőtte Haffner kapus kapujának ellenkező sarkát. (0-4).

Edzői mérleg: Ha céljainkat teljesíteni akarjuk, akkor a csapatnak változtatni kell a játékon. A játékosaimnak ajánlom, hogy gondolkodjanak el a 4-0 ellenére is, mert a játékkal nem lehetünk elégedettek.

Kívülről nézve: A mezőny leggyengébb ellenfele ellen nem játszott kimagaslóan jó futballt a celli együttes, de ha helyzeteit értékesíti, akkor még így is közel lehetett volna a kétszámjegyű győzelemhez a tartalékos Antók FC. Egyébként a mérkőzést végig támadó CVSE a szokásoknak megfelelően több ziccert dolgozott ki, de hol a csatárok tévesztettek, hol pedig Haffner kapus vagy a kapufa mentett. A hazai csapat mindössze kétszer mozgatta meg Szép Tamást, igaz mindkétszer minden tudására szükség volt, hogy elhárítsa a veszélyt. A mérkőzésre kilátogató, volt fradista Horváth László, becenevén Csonti barátom szerint: az edzőmérkőzés jellegű találkozón közepes színvonalú játékkal is biztosan nyert a kulturáltabb futballt játszó celli csapat. A celli szurkolók pedig remélik, hogy a Bük elleni rangadóra jól kipihenték magukat a mérkőzésen a játékosok, és húsvétkor megmutatják, hogy ki a legény Vasban.

Játékvezetés: *Nyerges László már az ősszel Szigetszentmiklóson is bizonyította, hogy jó képességű játékvezető. Most sem okozott csalódást. Asszisztensei is jól segítették a mérkőzés folyamán.*

A bajnokság állása

1.	Hévíz	19	11	5	3	33-13	38
2.	Veszprém	19	9	9	1	30-8	36
3.	Marcali VSE	19	10	3	6	32-18	33
4.	Dorogi AC	19	9	6	4	30-20	33
5.	**Celldömölk**	**19**	**9**	**5**	**5**	**24-15**	**32**
6.	Büki TK	19	8	5	6	27-19	29
7.	MTE Motim	19	6	9	4	23-15	27
8.	Sárvári FC	20	7	6	7	20-15	27
9.	Beremend	19	7	4	8	20-27	25
10.	Sz.miklós	20	5	8	7	20-27	23
11.	Balatonlelle	19	5	6	8	13-21	21
12.	Taksony	19	5	5	9	27-26	20
13.	Pécs '96	19	5	2	12	17-38	17
14.	Budafok	19	-	3	16	8-62	3

További eredmények: Bük–Veszprém 0-0 (elmaradt mérkőzés eredménye), Szigetszentmiklós–Hévíz 0-0, Balatonlelle–Sárvár 0-0, Beremend–PVSK 0-3, Bük–Taksony 3-0, Marcali–Dorog 0-0.

Következő forduló: Április 22. 15: PVSK–Budafok. 17: Dorog–Beremend. **Április 23.** 17: Celldömölk–Bük, Sárvár–Hévíz, Taksony–Veszprém, Motim–Marcali. (Szabadnapos: a Szigetszentmiklós és Balatonlelle.) **- tim -**

Sporthétvége

Április 22., szombat:

Kézilabda:

NB II.: CVSE-JUB–Sárszentmihály női mérkőzés, sportcsarnok, 13.30. CVSE CELLKOLOR –Szentgotthárd férfimérkőzés, sportcsarnok, 18.00.

Labdarúgás:

Megyei II. osztály: Mersevát–Simaság, 17.00,

Körzeti bajnokság: Nemeskocs–Alsóság, 17.00.

Április 23., vasárnap:

Labdarúgás:

NB II.: CVSE-Antók FC–Bük 17.00

Megyei II. osztály: Kemenesmagasi–Gérce-Vásárosmiske, 16.00.

Körzeti bajnokság: Izsákfa–Boba, 16.00.

Labdarúgás

Megyei II. osztály

Kemenesmagasi–Ostffyasszonyfa 4:2 (2:1). Tovább menetel a Kemenesmagasi. A túl keményen játszó asszonyfai csapat sem jelentett akadályt a 2. helyen álló hazaiaknak. *Góllövők:* Balogh, László, Hérincs, Szabó, illetve Eőry, Szabó. **Szeleste–Nagysimonyi 4:1 (2:0).** A győzelmet jobban akaró hazaiak megérdemelten győztek. *Góllövők:* Rozmán (2), Reiber, Peszlen L., ill. Szakáll T. **Sitke–Kenyeri 4:1 (1:1).** A második félidőben feljavuló hazaiak megérdemelten nyertek a helyenként jól játszó kenyeriek ellen. *Góllövők:* Pék, Katusz, Szabó, Gombás, ill. Császár. **Ölbő–Mersevát 1:2.** A rangadót nyerő merseváti csapat ezzel a győzelmével feljött a tabella 3. helyére.

Lassan elfogy az Antók FC

Sajnos, a Beremend elleni mérkőzés után kapott gyorsinformáció tévesnek bizonyult. A mérkőzésen Csákvári Zsolttal összefejelő Tóth Lászlónak mégis arccsonttörést állapított meg a tüzetes orvosi vizsgálat. Így most már Kovács Krisztián, Szalai Zoltán, Kiss Miklós mellé Tóth Laci is a maródiak listájára került. A sérültekről annyit, hogy Kovács Krisztián már két hete szorgalmasan edzeget, Szalai Zoltán túl van a térdszalag operáción, Kiss Miklós gyógyulgat, míg Tóth László négy helyen eltört arccsontját megoperálták, fémlemezzel erősítették.

Reméljük, a következő hetekben elkerüli a csapatot a sérülés-hullám, mert ellenkező esetben már nem lesz, aki a kispadra leüljön. A sérültek az előzetes remények szerint talán az utolsó három bajnoki találkozóra felépülnek és segíthetik a csapatot céljai elérésében. Valamennyi szurkoló nevében kívánjuk, hogy úgy legyen.

Asztalitenisz

Linde ASE II.–CVSE-MÁVÉPCELL 4:14.

Dunaújváros, NB II-es férfimérkőzés. Félgőzzel is simán győzött a már bajnokságot nyert celldömölki együttes. *Győztek:* Vimi Roland (4), Felleg Gábor(4), Ölbei Péter (3), Teket Attila (2) és a Vimi–Ölbei páros.

CVSE-MÁVÉPCELL II.–Győri Elektromos 14:4.

Celldömölk, NB III-as férfimérkőzés. Tamásék könnyű győzelmet arattak a tartalékosan felálló győri csapat ellen. *Győztek:* Tamás László (4), Szabó Ferenc (4), Balázs Béla (3), Balázs Gyula (2) és a Tamás–Balázs B. páros.

ÚJ KEMENESALJA
CELLDÖMÖLK VÁROS ÖNKORMÁNYZATÁNAK HETILAPJA

Felelős kiadó: **MAKKOS ISTVÁN** polgármester. ✧ Felelős szerkesztő: **BURKON LÁSZLÓ.** A szerkesztőbizottság tagjai: † **Horváth Lajos (örökös tag), Káldos Gyula, Kovács Nóra, Molnár Gábor, Nagy Antal, Nádasdy Lajos (nívódíjas), Tulok Gabriella, Völgyi László.** ✧ Szerkesztőség: 9500 Celldömölk, Szentháromság tér 1. ✧ Nyomdai előkészítés: 2A Reklámstúdió Kft., Szombathely. Nyomás: Antók Nyomda, Celldömölk. ISSN 0865-1175