CELLDÖMÖLK VÁROS ÖNKORMÁNYZATÁNAK HETILAPJA

ÁRA: 25 FORINT

XII. ÉVFOLYAM, 6. (206.) SZÁM • 2000. FEBRUÁR 17.

Kreszneriics Ferenc Könyvtár Celldömölk Dr. Gáspár Lajos tér 1.

ÚJ KEMENESALJA

Fogadóiroda Cellben

A képviselő-testület támogatta a javaslatot, mely szerint Celldömölkön fogadóirodát alakítsanak ki. A Szerencsejáték Felügyelet pályazatot ír ki a fogadóiroda működtetésére. A győztes pályázónak nálunk is lesz lehetősége lóverseny- és agárverseny-fogadás szervezésére.

Fallabda a ligetben

Fallabdapályát kíván létrehozni a ligetben a bisztró tulajdonosa. Az elképzelések szerint a bisztró épületét felújítva, konyhai blokkal kiegészítve kulturált vendéglátóegységet alakít ki. Emellett kerül sor a fallabdapálya és a teniszpályát kiszolgáló vizesblokk kivitelezésére.

Kivonultak a teremből

Két képviselő is kivonult az ülésteremből a legutóbbi közmeghallgatáson, amikor Tarczi István fejtegette a gondolatait a vasúti felüljáró lebontásával, illetve a pityerváriak véleményével kapcsolatban. Hogy mi háborította fel László Tibort és Erdélyi Antalt, az nem derült ki.

Viseljétek méltósággal a szalagot!

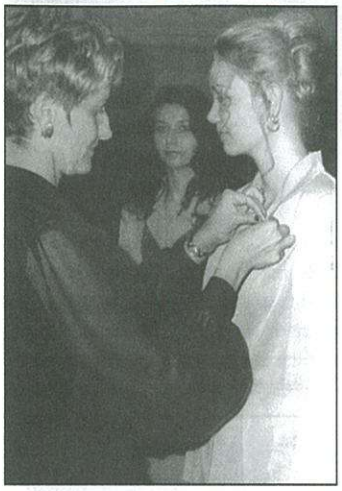

Február elején ünnepélyes keretek között feltűzték a szalagot az osztályfőnökök végzős középiskolásainkra. A gimnáziumban 66, a műszaki szakközépiskolában 90 tanuló viseli a „megkülönböztető jelzést". A szalag egyúttal arra figyelmezteti viselőjét, hogy nemsokára komoly próbatétel következik, ami egyúttal egy életszakasz lezárását is jelenti. Végzős lányok, fiúk! Viseljétek méltósággal a feltűzött szalagot!

(Felvételeink a műszaki szakközépiskolában készültek.)

Völgyi

Megmenekült az iskola Alsóságon

Az önkormányzat részéről elhatározott intézményi átszervezések tulajdonképpen már a február eleji képviselő-testületi ülésen megkezdődtek, ugyanis döntés született arról, hogy Alsóságon összekapcsolják az iskolát és a művelődési otthont. Ez azt jelenti, hogy a Berzsenyi megmenekült. Utánajárunk a dolognak...

Nagy a felzúdulás a kistermelők körében

Jövedéki termék lesz a bor

Tavaly éppen a kikelet kapcsán írtunk a kistermelők jogos méltatlankodásáról, amelynek oka akkor a pincék után kivetett kommunális adó volt, mindenekelőtt a Ság hegy kápolnai oldalán. Remélem, egyszer a befizetett adó útját is nyomon követhetjük. Napjainban a jövedéki törvény borzolja a kedélyeket a kistermelők körében. Ki-ki vérmérséklete szerint mondja a magáét, tegyük hozzá: jogosan. Jó lenne, ha a kistermelők panasza eljutna azokhoz, akik ez ügyben tehetnek valamit. A felső szintre gondolok.

Hangsúlyozni szeretném: a törvény eredeti szándékával mindenki egyetért, hiszen cél a minőségi borok előállítása, a tőkét sosem látott pancsolt borok kiszűrése, előállítóik leleplezése. Akkor miért a felháborodás?

Augusztus 1-jétől a szőlő és a bor a jövedéki adótörvény hatálya alá esik. Az új törvény a régi fogyasztási adótól abban is különbözik, hogy nem csak a bor előállítására, hanem a forgalmazására is vonatkozik. Ezzel kapcsolatban bizony komoly munka hárul a hegyközségekre, de a különböző nyilvántartások vezetésével a termelőkre is. A gyakorlatban ez a következőket jelenti. A szőlőtermelés bejelentése, pincekönyv benyújtása, vezetése, a bor adóraktári engedély megkérése, zárjegy használata a saját használatú bor szállítására is. Gondolom, a zárjegyet sem adják ingyen. Tovább csak azért nem sorolom, mert a Hegyközségek Nemzeti

(Folytatás a 2. oldalon)

Farsangi nyitótánc

Az önkormányzati bállal megkezdődött a báli szezon a Kemenesaljai Művelődési Központban, amit 12-én az Eötvös iskola SZM-bálja követett, 19-én pedig a Gáyer iskola szülői munkaközösségének bálja kerül sor ugyancsak a KMK-ban. A Berzsenyi iskola SZM-bálját egy héttel azután, február 26-án rendezik az alsósági tornacsarnokban.

Jó bálozást kívánunk mindenkinek, aki vigadni akar!

Völgyi

Felvételünk az önkormányzati bál megnyitóján készültek.

Jövedéki termék lesz a bor

(Folytatás az 1. oldalról)

Tanácsa egy 30 oldalas kiadványban foglalta össze a teendőket, és ehhez folyamatosan hozzájuthatunk.

A szándék nemes, talán még dicsérendő is, de őszintén megmondom, nem lett senki okosabb tőle. Sok az átfedés, bizonytalan a megfogalmazás, ember legyen a talpán, aki benne eligazodik. És mit tegyen az egyszerű, idős kistermelő? Fogadjon könyvelőt, miközben tudja: addig, amíg a must, illetve a bor a hordóba kerül, sok minden történik, de azt egy szóval sem említik. Azt látja, visszajött a boradó, és a megtermelt bor további útját még dokumentálni is kell, mert a vámosok ellenőrizni fogják, s ha valami hiányosságot találnak, büntetnek. Itt tartunk most. Nagyon remélem, ezen változtatni fognak.

Térjünk rá a bajok okára. A rendelet egy kalap alá veszi a kis- és a nagytermelőt, a tíz és a tízezer hektoliter bort előállítót. Micsoda különbség van a kettő között! Talán erre az is rájön, aki a fentieken változtatni tud. Bízzunk benne és reménykedjünk!

A termelők közül sokan azt mondják: otthagyják az egészet, kivágják a szőlőt, kilépnek a hegyközségből. Javaslom, ne tegyék. Egyrészt: a kivágáshoz is engedély kell, másrészt nem a hegyközség vezette, vezeti be a jövedéki adót, azt a nem hegyközségi tagnak is fizetnie kell. Valaki vagy valakik csak ráeszmélnek: megint a kisemberek húzzák a rövidebbet. Ha mégse, akkor igaza lesz annak a tudós természetvédőnek, aki a bányaműveléstől óva mondta a következőket: Marad a hegy helyén egy szánalmas roncs, szomorú rokkantja az emberi kapzsiságnak, mely nem törődik azzal, milyen kincset veszít el egy pipa dohányért.

Káldos Gyula

Keleti hangulatban

Több mint 40-en látogattak el a közelmúltban **Lengyel László** egyetemi hallgatónak a Kemenesaljai Művelődési Központban tartott előadására, amely immár a második volt a sorban. Ősi kultúrák nyomán címmel a hazánknál két és félszer nagyobb távoli országról, Szíriáról hallhattunk érdekes történeteket, és láthattunk csodálatos diákat. A fiatal celldömölki fiúnak – aki földgáz- és kőolajbányászati szakon tanul Miskolcon – júliusban nyílt lehetősége arra, hogy elutazzon - Románián keresztül, Bulgáriát és Törökországot érintve – a Közel-Keletre.

Lengyel László első előadásán Marokkó természeti szépségével ismertette meg az érdeklődőket, legutóbb Szíria kultúráját, a királyi palotákat, a sírtornyokat, a fátylakba burkolt asszonyokat, a romvárosokat mutatta meg nekünk. Személyes tapasztalatait és benyomásait - miszerint páratlan az arab vendégszeretet, a szírek segítőkészsége – is megosztotta velünk.

A keleti világot úgy hozta el a KMK-ba, hogy szinte diákoknak érezhettük magunkat az előadás alatt. Kíváncsian várjuk a folytatást.

S. N.

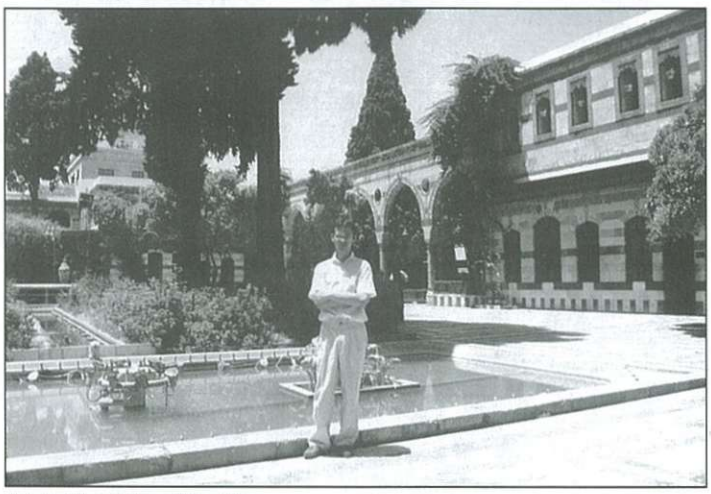

A kép Szíriában készült

Március 2-án lesz a szakmai nap

Ülésezett a hegyközség választmánya

Ülésezett a hegyközség választmánya, amelyen döntés született az idei szakmai nap – március 2-a, csütörtök – délelőtti programjáról.

1. A bor, mint jövedéki termék. Előadót a Vám- és Pénzügyőrség biztosított. Alkalom nyílik a vitás kérdések feltevésére, megválaszolására.
2. Borászati előadás neves borászok részvételével.
3. Növényvédelem, növényvédő szerek – vezető agrokémiai cégek szakembereinek előadásai hangzanak el.

A hegyközség vezetősége kéri a tagok és érdeklődők aktív részvételét.

Fotó: Völgyi

Felvételünk a választmány ülésén készült

Pontosítás

Huszonötmilliós támogatás

László Tibor képviselő bejelentette az önkormányzat február 2-i ülésén, hogy **Kovács Ferenc** országgyűlési képviselővel közösen közbenjártak **Gógl Árpád** egészségügyi miniszternél a celli kórház röntgen műszer beszerzése ügyében. A beszerzéshez szükséges támogatást a miniszter a Fidesz kongresszusán történt találkozás alkalmával meg is ígérte. Ennek alapján a miniszter 25 millió forinttal támogatja a tárca keretéből a beszerzést, melyet az önkormányzatnak mindössze 5 millió forint önrésszel kell kiegészíteni.

László Tibor

Apróhirdetés

● A Ság hegy mesteri oldalán 220 négyszögöl kordonos szőlő jó állapotban lévő 100 éves pincével (szoba + présház + pince), felszereléssel eladó. Irányár: 450.000 Ft. Telefon: 94/352-208

● WARYNSKY K606 lánctalpas kotrógép eladó. Tel.: 95/421-221

● Ság hegy Fogadóba szakképzett felszolgálót, takarítónőt (lehet nyugdíjas) felveszünk. Tel.: 06-60/376-860

● A Ság hegy déli oldalán, a raktárhoz közel, jó fekvésű, karbantartott, 470 négyszögöl telek, 1/3 rész kordonosított szőlővel eladó. Érdeklődni, helyben a 423-271 vagy a 06-26-325-881 telefonszámokon lehet.

INGATLAN

lakást bérelnénk

Celldömölkön.

Jelentkezés árajánlattal:

06/30/9376-130.

Dicséretes múlt és számonkért jelen

Életveszélyes gyalogjárdák

Azt mondja a bölcs prédikátor: „Mindennek rendelt ideje van és ideje van az ég alatt minden akaratnak... Ideje van a szakgatásnak és ideje a megvarrásnak és ideje a hallgatásnak és ideje a szólásnak."

Úgy gondoljuk, elfogyott a hallgatásnak türelmi ideje, és elérkezett a szólásnak rendelt ideje a Kodály utca és környékének a mindenkori teleken tapasztalható, sok indulatot kavaró áldatlan állapotokról. Ámde essék szó először a kellemesebbekről. Mindenképpen sok száz itt lakó felnőtt és gyermek, dolgozó nevében, másrészt ezernyi boltba járó vásárló ügyéről esik szó abban a reményben, hogy halló fülekre és cselekvő akaratra talál.

Évek hosszú során át, sőt évtizedes távlatokban volt rosszalló kemény kritika tárgya a mai Szent Márton Háztól (a korábbi Lázárház, zeneiskola) a Hunyadi utcáig vezető gyalogjáró, ahol hóolvadás és nagyobb esők esetén bokáig érő víz borította a járdát. A múlt évben végre elkészült az évek óta javasolt kis levezető csatorna. Elkészült a sokat kritizált, balesetveszélyes kockakövekkel „ékesített" átjáró a millecentennáriumi emlékmű környezetében. Szép munka, kedves a szemnek, és biztonságos a lábnak és a gyermekkocsiknak. Ügyesen balesetmentessé tették innen a Tátra utcába vezető gyalogos le- és feljárókat, a gyalogjáróra aszfaltot húztak. Végre azt mondhatjuk, dicséretes gondoskodás mindez, és köszönet érte a gyalogjárók részéről azoknak, akiket ez megillet!

Viszont számon kell kérni azt, hogy ki vagy kik a felelősök azért, hogy telente – most már sorozatosan –, miután a hó leesik, balesetveszélyessé, sőt életveszélyessé válik a Tátra utcától a Kodály utcába vezető közterületi gyalogjáró, és egyúttal a Sági utcától a boltig vezető közterületi gyalogjáró a Kodály utcán végig? Miért nem takarítják ezt le kellő időben? Miért kell heteken, sőt hónapokon át ezeken a gyalogjárdákon a munkába járóknak, az iskolásoknak és a bevásárlásra boltba igyekvőknek baleset- és életveszélyesen síkos járdákon közlekedni? Ugyanis, ha a felelőtlen felelősök nem tudnák, a le nem takarított havat a gyalogosok letiporva tükörsima jégpályává teszik, és ez megmarad hónapokig, néha hetekig, mint most is. Kik azok, akik a tavaszi napra várnak, hogy a jégpáncél, mely 20-30 centiméter vastag is néha, feloldódjék, s megszűnjön a bajt okozó veszélyhelyzet? Sokan a Kodály utcában a kocsiúton közlekednek! Ablakunkból láttam gyerekkocsit toló édesanyákat, botorkáló öregeket, s dühödten integető, dudáló autósokat, autóst és gyalogost, amint a magyar nyelv nem éppen legékesebb indulatszavaival „tisztelték meg" egymást, és természetesen az illetékest vagy illetékeseket.

Jó lenne tehát utánanézni a dolgoknak, és egyszer végre rendet teremteni ezen a téren is. Vajon kit fogjon perbe az, aki a kora hajnali vagy éjszakai téli időben ezeken a hótól takarítatlan közterületeken szenved balesetet, netán életre szólóan nyomorékká lesz? Én is így szenvedtem combnyaktörést egy sötét decemberi reggelen a millecentennáriumi park gyalogjáróján, mert az sincs letakarítva téli időszakban. Most sem volt, míg az utóbbi napok napfényes időszaka fel nem olvasztotta a vastag, letiport jeget! Vajon mikor szólhatunk ebben a sok száz ember számára nagyon fontos, a tisztességesen elvégzett munka alapján, s után dicséró szóval az illetékesek felé?!

Nádasdy Lajos

SZALAI SZAKI VAS-MŰSZAKI BOLT
CELLDÖMÖLK, GÉFIN TÉR 7.
Tel.: 95/420-346, 06/30/209-75-35

Gyermek-, BMX, MTB kerékpárok és alkatrészek nagy választékban kaphatók.
Csepel 28" női kerékpár ..... 23.500 Ft
28" női kerékpár ..... 16.900 Ft
Új szolgáltatás: február 20-tól a CSEPEL kerékpárok jótállásos szervizelését üzletemben megkezdem.
A megszokott szakszerű és udvarias kiszolgálással várom kedves vásárlóimat.
Nyitvatartási idő: H - P.: 8 - 17
Sz.: 8 - 12
Szalai Zsolt

MEGKÉRDEZTÜK VÁLASZOLTAK

Elégedett a vízszolgáltatással?

Pecznyik Jolán: Tavaly, főleg esténként sokszor volt koszos a víz, ráadásul kellemetlen szagát lehetett érezni. Az ÁNTSZ a kérdésünkre elmondta, hogy egészségre nem ártalmas, a megengedett értéken van. Nem szívesen használtuk fogyasztásra, főzésre, és fürdéskor is kellemetlen volt. Az idén ritkábban vesszük észre ezt a problémát. Az áremelkedést a szolgáltatáshoz képest soknak tartom. Igaz, még nem vettük észre nagyon, hiszen még csak egyszer volt emelt árú fizetés. A közös költséggel együtt fizetjük a vízdíjat is, januártól az is emelkedett.

Hömöstei Pál: Régen alacsony volt a vízdíj. Amikor a VasiVíz-től kivált a megalakult CellVíz, alacsonyabb árakat ígértek. Most hirtelen sokat emelkedett, ahhoz képest is, ami volt, és a környék vízdíjaihoz képest is.

Sokat jelent, hogy az emelés jelentős része csatornadíj. Ilyen magas díjakhoz képest a szolgáltatáson lehetne javítani. Sokszor rozsdás, barnás, koszos a víz. Nemcsak fogyasztásra kellemetlen, hanem például mosásra is. Kertet öntözni jó, de az emelt áron meg kell gondolni a vízfogyasztást.

Bakó Sándorné: Kertes házban lakom, van egy ásott kutunk, aminek a vize fogyasztásra alkalmatlan, de a kertet onnét öntözzük. Legalább ennyivel tudunk spórolni, de arányaiban soknak tartom az áremelést. A magas vízdíj mellett más rezsiköltség is emelkedett, beosztással élve is viszi a pénzt a háztartásból. A férjem még dolgozik, de a lányom főiskolás, a tanulmányaira is kell a pénz. El tudom képzelni, milyen nehéz lehet egy egyedülállónak, nyugdíjasnak kifizetnie a költségeket...

Nagyné Somogyi Edina: A kontyosban lakunk, nálunk mindig bonyodalmakat okozott a vízdíj fizetése. Mindenkinek van saját vízórája, de a vízmű által felszerelt vízóra és a

sajátunk között különbség van, így megállapodás szerint mindig többet fizetünk a mutatott értéknél. Kisgyerek van a családban, most biztosan több víz fog fogyni, a pénztárcánk ezt megérzi. Ha van látszatja az emelésnek, akkor nem sajnálom, de jó lenne, ha a csatornázáson, az utak rendbetételén meglátszódna.

Varga Antalné: A vízszolgáltatással elégedett vagyok, jó a minősége is, olykor-olykor ugyan sárgás, talán csőtörés esetén. Nálunk sok víz fogy, öten élünk a háztartásban, mindennap többször is mosunk. A tizenegyesben lakunk, állandóan van hideg-meleg víz. Általában 7-7 köbméter hideg és meleg vizet használunk, a melegnél a felmelegítés költségeit is fizetni kell. A vízdíjat soknak tartom, lehetne kevesebb is.

Szelestey Lászlóné: Közös udvarban lakunk nyolcan, de három éve mindenki saját vízórát szereltetett fel. Egyedül élek, de sok víz fogy, legutóbb az emelt áron a csatornadíjjal együtt négyezer forintot fizettem. A

főzést, melegítést gázzal oldom meg. A nyugdíjhoz képest arányaiban magas a fizetett rezsiköltség. A vízdíjat is soknak tartom, spórolni kell a vízzel.

Tulok G. Fotó: Völgyi L.

Nehezebb helyzetben a munkanélküliek

***Soós Ferencet*, a Vas Megyei Munkaügyi Központ Celldömölki Kirendeltségének vezetőjét kérdeztük a munkanélküliség alakulásáról.**

A tavaly december huszadikai helyzethez képest a regisztrált munkanélküliek száma jelentősen megemelkedett – tudtuk meg a kirendeltség vezetőjétől. Az ok viszonylag egyszerű: az év végén sok munkáltató megszűnteti a foglalkoztatottak munkaviszonyát, hiszen az általuk biztosított munka szezonális jellegű. Ilyen például néhány termelőszövetkezet és az útépítő vállalatok többsége. A munkanélküliek száma várhatóan márciustól ismét csökkenni fog.

Celldömölkön a munkanélküliek 65 százaléka férfi, és „csak" 35 százaléka nő. Ez köszönhető annak, hogy a női álláskínálat nagyobb. Gondolhatunk itt például a varrodákra, Sárvár, Jánosháza és Celldömölk nagyobb üzemeire, ipari létesítményeire.

Pályakezdő munkanélkülit Celldömölk térségében januárban ötvenkettőt regisztráltak. A főiskolát, egyetemet végzettek száma a létszám 23 százaléka, míg 40 százalék szakképzetlen.

A celldömölki kirendeltségen a fél éven túli tartós munkanélküli a regisztráltak 30 százaléka, míg az egy éven túli 16 százalék.

– A február elsejétől bevezetett új foglalkoztatási törvény nehezíti a munkanélküliek helyzetét – mondta Soós Ferenc. Az eddigi 360 napos, négy év munkaviszony után járó munkanélküli járadék 270 napra csökken. Korlátozza, szinte megszűnteti a járadék melletti kereső tevékenységet. A folyamatban lévő támogatásoknál március elsejéig él ez a lehetőség. A törvény május elsejétől megszűnteti a jövedelempótló támogatást. Azon jogosultak, akik együttműködnek az önkormányzatokkal és a kirendeltséggel, szociális segélyt igényelhetnek.

A 2000. évben szűkösebbek lesznek a központ pénzügyi lehetőségei. 1999-ben 50-60 millió forintot költöttek képzésre és a tartós munkanélküliek támogatására – tájékoztatott Soós Ferenc. Ebből az összegből a képzésekre fordított összeg 12 millió forint volt.

Ebben az esztendőben a legfőbb cél a kirendeltségnél az, hogy a volt Celldömölk járás egyes települései közötti, a munkanélküliek számában fellelhető különbségeket csökkentsék. A központ vezetőjétől megtudtuk, hogy arányaiban Szergény, Kemenesmagasi, Kenyeri, valamint Jánosháza körzetében a legmagasabb a munkanélküliek száma.

Fontosnak tartja a Munkaügyi Központ az idei évben is a tanfolyamok és képzések támogatását, melyeknél várhatóan a költségek 80 százalékát továbbra is átvállalják.

V. V.

Asztali örömök

Ezúttal néhány fejes káposztából, illetve savanyú káposztából készíthető étel receptjét adjuk közre.

Káposztás csülök. Hozzávalók: 1 füstölt csülök, 1 kg savanyú káposzta, 1 fej vöröshagyma, olaj, 50 dkg vegyes zöldség, 1 babérlevél, só, bors, tejföl.

A csülköt megfőzzük, kicsontozzuk, felszeleteljük. Az apróra vágott hagymát és a felaprított zöldséget kevés olajon megpároljuk. Hozzátesszük a kimosott savanyú káposztát, és majdnem puhára főzzük. Tepsibe terítjük ezután a káposztát, rátesszük a felszeletelt csülköt, hozzáöntünk a csülökléből, és sütőben készre sütjük. Tálaláskor tejföllel meglocsoljuk.

Káposztás hústekercs. Hozzávalók: 6-8 szelet tarja, 50 dkg savanyú káposzta, 1 kis fej vöröshagyma, 1 kg burgonya, 2 dl tejföl, só, 10 dkg füstölt szalonna.

Az apró kockákra vágott füstölt szalonnát kiolvasztjuk, megdinsztelük rajta a finomra vágott vöröshagymát. Rárakjuk a kimosott savanyú káposztát, és puhára pároljuk. A vékonyra kivert tarjaszeleteket enyhén megsózzuk, borsozzuk, s rájuk rakunk egy-egy halom káposztát. Összetekerjük őket, és hústűvel összetűzzük. Kevés vegetás, vagy delikátos vizet öntünk alá, és körberakjuk a felnégyelt burgonyákkal. Megsózzuk és meglocsoljuk tejföllel. Sütőben pirosra sütjük.

Töltött káposzta bográcsban. Hozzávalók: 60 dkg darált sertéshús, 1 db sertésköröm, 20-30 dkg oldalas, egészséges káposztalevelek, 15 dkg füstölt szalonna, 1 zöldpaprika, paradicsom, só, borsikafű, 2 pohár tejföl, 1 csomó kapor (ha van), 10 dkg főtt rizs, pirospaprika.

A darált húst, főtt rizst, finomra vágott vöröshagymát sóval, pirospaprikával, borsikafűvel elkeverjük. A leforrázott káposztaleveleket megtöltjük vele.

A bográcsalját kibéleljük vékony szalonnaszeletekkel. Rátesszük az előzőleg már csaknem puhára főtt körmöt, az oldalas darabokat és a káposztatekercseket. Belevágjuk a zöldpaprikát és a paradicsomot, feltöltjük a köröm és az oldalas abálólevével. Lassú tűzön, rázogatva készre főzzük. Ha kell, még öntünk alá vizet. Tálaláskor tejfölt és apróra vágott kaprot adunk hozzá.

Savanyúkáposzta-saláta. Hozzávalók: 50 dkg savanyú káposzta, 3 alma, 3 evőkanál citromlé, 2 evőkanál olaj, só, törött bors, porcukor.

A káposztát alaposan kinyomkodjuk, ha kell, kiáztatjuk, és rövid szálakra vágjuk. Hozzákeverjük a vékony csíkokra vágott almát, meghintjük cukorral, megöntözzük a citromlével és az olajjal. Ha kell, megsózzuk és borsozzuk. Tálalás előtt néhány óráig érleljük. Télen nagyszerű vitaminpótló.

Jó étvágyat!

Megszűnő és új számlák

Az APEH tájékoztatja ügyfeleit számlák megszűnéséről és új számlák nyitásáról:

2000. január 31-ei hatállyal megszűntek a következő számlák:

10032000-06056188 APEH Járulék beszedési számla. Utódszámla nélkül

10032000-06056195 APEH Járulék késedelmi pótléka beszedési számla. Utódszámla: 10032000-01076985 APEH Késedelmi pótlék bevételi számla

10032000-06056205 APEH Járulékhoz kapcsolódó bírság, mulasztási bírság, önellenőrzési pótlék beszedési számla. Utódszámla: 10032000-01076301 APEH Bírság, mulasztási bírság, önellenőrzési pótlék bevételi számla

2000. február 1-jei hatállyal a következő új számlák léptek életbe:

10032000-06056229 APEH Egészségbiztosítási Alapot megillető bevételek beszedési számla

Adónemkódja: 124

10032000-06056236 APEH Nyugdíjbiztosítási Alapot megillető bevételek beszedési számla

Adónemkódja: 125

10032000-06056243 Munkáltatói táppénz hozzájárulás beszedési számla

Adónemkódja: 149

APEH Vas M. Igazgatósága

Postánkból

Továbbra is „sikeres nyitva tartást"

Továbbra is sikeres nyitva tartást kíván Horváthné Celldömölkről a Létminimum Alatt Élők Társasága helyi segítőháza dolgozóinak.

Levélírónk a lakosság nevében köszöni, hogy „sűrűen" nyitva tartanak, sok ember számára segítséget jelentve.

A LAÉT-ban tevékenykedő hölgyek elismerést érdemelnek, mert munkájuk és családjuk mellett a celldömölki nagycsaládosok, szegények megsegítésére is tudnak időt szakítani. A tekintetükön érződik a segíteni akarás, a türelem, örömet jelent, ha valakinek sikerül a gondját, baját enyhíteni, problémáját megoldani. Jó hozzájuk bemenni, szerető, jóérzésű emberekkel találkozni az intézményben. Remélhetőleg az elkövetkezendő időben sem változik meg e nemes segíteni akarás, közösségi szellem a dolgozók részéről – fogalmaz Horváthné.

A levél írója a LAÉT-ban tevékenykedőknek, vezetőnek és az őket segítő embereknek sok sikert, jó egészséget, kitartást kíván az idei évre is.

Vidos Mártonra emlékezünk

Huszárfőkapitány Kemenesaljáról

Az ostffyasszonyfai temető főbejáratán túl kripták előtt vezet az út. Ősi földbirtokos családok nyughelyei ezek. Köztük a legbelső **Vidos Mártoné** és családjáé. Felirata ma is jól olvasható: „Építette 1902-ben Koltai Vidos Márton 1848–49. dicső szabadságharczunk volt honvéd huszár fő kapitánya."

A Vidosok évszázadokon át fontos szerepet töltöttek be Kemenesalja történetében. Nevükkel gyakran találkozunk, ha a tájegység jövője, sorsa kerül napirendre, ha az igazságért és a haladásért kiálló művelt egyéneket kíván. Vidos Márton személye népünk 1848–49-es szabadságharcával fonódik egybe.

Ostffyasszonyfai földbirtokos család fia, ősi kastélyuk ma is lakott hajlékként áll a Kossuth u. 82. sz. alatt. Jelenlegi tulajdonosa és lakója dr. Ajkay Aladár és családja. A szabadságharc kitörésekor 25 évesen áll a nagy „földindulás" szolgálatába. Ostffy Sándorral együtt harcolt a „bányavárosoknál", részt vett a szolnoki csatában. Egy időben Berzsenyi Lénárd kemenesmagasi származású ezredes egységében, annak beosztott tisztjeként tevékenykedik. Neve Edvi Illés Pál 48-as emlékirataiban is szerepel.

A szabadságharc bukása után több éves börtönbüntetést kapott. Hazaérkezését követően ostffyasszonyfai birtokán gazdálkodott. Az anyakönyv tanúsága szerint 1865. január 14-én 33 évesen kötött házasságot a csöngei Horváth Mária (1833–1912) kisasszonnyal, Mankóbüki Horváth Dániel lányával. Horváth Dániel ez idő tájt a csöngei evangélikus gyülekezet felügyelője volt. (Elődje az idősebbek által még ismert Horváth Ernő uraságnak. Kastélyuk a csöngei Dózsa utcában a játszótér, illetve a mai géppark helyén állt.) Nevüket kitérőként azért említem, mert a család fontos szerepet töltött be Csönge község történetében. Kriptájuk Vas megye legrégibb kriptái közé tartozik. (Vas Népe) Felirata: H D 1848.

Vidos Márton családi kriptája az ostffyasszonyfai temetőben

Vidos Márton esküvőjén Vidos Dániel és Ostffy Sándor voltak a tanúk. (Ostffy Sándor személyéről és szerepéről már korábban megemlékeztem.) Házasságukból két gyermek született: Vidos Gizella (1860–1923) és Vidos József (1862–1934). Vidos József dr. Ostffy Lajosné sz. Koltai Vidos Katalin édesapja.

Vidos Mártont művelt, olvasott emberként ismerték. Könyvtára mellett folyóiratokat járatott, köztük a Jókai által szerkesztett Üstökös című irodalmi folyóiratot is. Ennek 1877. XX. évfolyama bekötött példányait saját kezeírásával ellátva ma is őrzöm. 1909-ben halt meg

Tisztelői széles nemzeti színű szalaggal kötötték át koporsóját, feliratával emlékeztetve 1848-as érdemeire. Szövege: Hittel és becsülettel a Hazáért. Ez a relikvia ma az ostffyasszonyfai Petőfi-emlékszoba tárgyai közt látható.

Emlékét őrizze tisztelet és kegyelet!

Balogh Ernő tanár

CELLDÖMÖLK VÁROS ÖNKORMÁNYZATA KÉPVISELŐ-TESTÜLETÉNEK

36/1999. (XI. 24.) sz. rendelete

a menetrend szerinti helyi tömegközlekedési díjak megállapításáról

Celldömölk Város Önkormányzata az árak megállapításáról szóló 1990. évi LXXXVII. tv. 7.§. (1) bekezdésében kapott felhatalmazás alapján a menetrend szerinti helyi tömegközlekedési díjak megállapításáról a következők szerint rendelkezik:

1.§.

A rendelet hatálya Celldömölk város közigazgatási területén belül a menetrend szerinti helyi tömegközlekedés – nevezetesen a VASI VOLÁN Rt. által végzett autóbusz-közlekedés szolgáltatások – díjszabására terjed ki.

2.§.

(1) Az önkormányzat az autóbusz-közlekedés legmagasabb díjtételeit a rendelet 1. sz. mellékletében foglaltak szerint állapítja meg. A megállapított díjak a 2000. január 1-jétől hatályos általános forgalmi adót is tartalmazzák.

(2) A VASI VOLÁN Rt. a helyi tömegközlekedési szolgáltatást igénybe vevőkkel szemben az e rendelet mellékletében foglaltaknál magasabb árat érvényesen nem köthet ki.

4.§.

Ez a rendelet 2000. január 1-jén lépett hatályba, egyidejűleg a 42/1998. (XII. 16.) sz. rendelet hatályát vesztette.

Baranyai Attiláné dr. jegyző — **Makkos István** polgármester

1. sz. melléklet

Vonaljegy – elővételben – teljes árú	74 Ft
– 8.00–13.00 óra közötti kedvezményes	60 Ft
– az autóbuszvezetőnél vásárolható	74 Ft
Egyvonalas arcképes bérletjegy, havi	1648 Ft
Egyvonalas arcképes bérletjegy, félhavi	1086 Ft
Összvonalas arcképes bérletjegy, havi	2056 Ft
Összvonalas arcképes bérletjegy, félhavi	1356 Ft
Összvonalas családi havi bérletjegy	2315 Ft
Összvonalas arcképes tanuló-nyugdíjas havi bérletjegy	667 Ft
Összvonalas arckép nélküli havi bérletjegy	6168 Ft

Jegy-, bérletjegy érvényesség:

A vonaljegy a felszállási (érvényesítési) helytől a járat végállomásáig, szakaszhatárral rendelkező vonalon a szakaszhatárig jogosít egyszeri utazásra.

A csúcsforgalmi időn kívül, 8.00–13.00 óra között felhasználható kedvezményes vonaljegy: csak elővételben vásárolható, s a munkanapokon (hétfőtől péntekig) 8.00 és 13.00 órakor, valamint az ezen időpontok közé eső indulási időponttal meghirdetett járatokon használható fel egyszeri utazásra.

A különböző bérletjegyek – a félhavi és a heti bérletjegyeket kivéve – a naptári hónap, negyedév vagy az év első napjának 0.00 órájától az adott időszakot követő hónap 5-én 24.00 óráig érvényesek.

Összvonalas családi havi bérletjegy:

A bérletjegyet a család valamelyik tagjának személyesen kell megváltania, akinek hitelt érdemlően – személyi igazolvánnyal, diákigazolvánnyal vagy lakcímkártyával – igazolnia kell állandó bejelentett lakóhelyét, amelynek címét az elővételi pénztár a bérletjegyen rögzíti.

A családi bérletjegyet az általános összvonalas, névre szóló havi bérletjeggyel megegyező időtartamban, korlátlan számú utazásra használhatják a család mindazon tagjai, akiknek állandó bejelentett lakóhelye a bérletjegyen rögzített lakcímen van.

A bérletjegy felhasználójának ellenőrzés alkalmával személyi igazolványával, diákigazolványával vagy lakcímkártyájával igazolnia kell, hogy állandó bejelentett lakóhelye megegyezik a bérletjegyen feltüntetettel.

Az I. félhavi bérletjegy a hónap 4. napja 0.00 órájától 20. napja 24.00 órájáig terjedő időre érvényes.

A II. félhavi bérletjegy a hónap 19. napja 0.00 órájától a következő hónap 5. napja 24.00 órájáig érvényes.

Az iskolák és tanintézetek által rendelt helyi autóbusz különjáratok díjai:

	IVECO	IKARUS 256, 260, 266 MAN SETRA	IKARUS 280	IKARUS 395, 415	IKARUS 435	IKARUS 398
kilom.-ként	100 Ft	157 Ft	215 Ft	255 Ft	330 Ft	370 Ft
óránként	500 Ft	785 Ft	1.075 Ft	1.275 Ft	1.650 Ft	1.850 Ft
minimális	3.000 Ft	4.710 Ft	6.450 Ft	7.650 Ft	9.900 Ft	11.100 Ft

Mezőgazdasági bolt

Szentháromság tér 6.

Tel./fax: 95/420-314

Tavaszi ajánlatunk:

Nevikén 1/1 ..... ~~530~~,- **500,-**
Bordóipor 1/2 ..... ~~460~~,- **390,-**

Vegyes műtrágya 50/1 ..... ~~6.300~~,- **5.800,-**
16-16-16
50/1 27%-os ..... ~~4.100~~,- **3.640,-**
50/1 34%-os ..... ~~4.400~~,- **4.100,-**

Jelenleg minden növényvédő szer és műtrágya vagy akciós, vagy tavalyi áron kapható.

Fénystabil fólia reklámáron!
8,5 m széles ..... **630 Ft**/m
12 m széles ..... **890 Ft**/m

Stihl motorfűrészek akciós áron

018 31,8 cm³ 1,9 LE 3,90 kg
~~61.100~~,- **58.000,-**

021 35,2 cm³ 2 LE 4,40 kg
~~77.740~~,- **73.900,-**

023 40,2 cm³ 2,6 LE 4,60 kg
~~85.890~~,- **81.600,-**

029 56,5 cm³ 4,1 LE 5,90 kg
~~105.250~~,- **99.900,-**

039 64,1 cm³ 4,6 LE 5,90 kg
~~116.500~~,- **110.700,-**

Aljnövényzet tisztítók (motoros kaszák)

FS 36 30,2 cm³ 0,95 LE
~~41.875~~,- **39.800,-**

FS 80 25,4 cm³ 1,2 LE
~~100.000~~,- **95.000,-**

Minőségi motorfűrész láncok, láncvezetők, reszelők, gyújtógyertyák kaphatók.

Vállaljuk szakadt láncok javítását, valamint motorfűrész láncok szakszerű gépi élezését.

Huzalok, huzalszegek, mezőgazdasági szerszámok, szerszámnyelek

Benzinmotoros fűnyírók, kapálógépek, színte minden amire otthona körül szüksége lehet.

Utánpótlás edzők értékelése (4.)

***Balhási Istvánt*, a serdülő „B" csapat edzőjét kérdeztük az 1999/2000-es bajnokság őszi szezonjáról.**

– A serdülő „B" csapat irányítására 1999. júliusában kért fel a szakosztály vezetése, a feladatot örömmel vállaltam. A felkészülés kezdetén tisztázódott, hogy az átszervezésből adódóan csapatomban mindössze hét (7) igazolt játékos maradt. Ezért az első feladatom a játékoskeret kialakítása, új csapattagok leigazolása volt. Ezt részben helyből, részben pedig a környező falvakból érkező ifjú tehetségekkel oldottam meg. Mivel ők ilyen szinten korábban nem futballoztak, a bajnoki sorozatban vérmes reményeink nem lehettek. Ehhez párosult az a tény, hogy a serdülő „B" csapatnak kiírt bajnokságban az 1985. január 1. után születettek szerepelhetnek, csapatom pedig 1986/87-es születésű gyerekekre épül. Ilyen előzmények után a 12 csapatos csoportban a 9. helyet szereztük meg. Úgy érzem, szégyenkeznünk azért sem kell, mert a vereségek mellett szép győzelmeket is elkönyvelhetünk.

A csapat tagjainak edzéslátogatottsága jónak mondható, szorgalmasak és fegyelmezettek. Az őszi teljesítmények alapján a keretből **Kazári Barnabást, Dummel Domonkost, Zsömlye Györgyöt, Somogyi Andrást** és **Takács Lászlót** emelném ki. Mivel az utánpótlás-nevelésben az eredményességen túl a képzésen van a fő hangsúly, a tavaszi folytatásban célom játékosaim futball-tudásának további fejlesztése mind a technikai, mind a taktikai elemek tekintetében. A bajnoki rajtig heti három – két szabadtéri és egy tornatermi – foglalkozással készülünk. Bízom benne, hogy ez a munka hosszú távon eredményes lesz egyéni és szakosztályi szinten egyaránt.

Balhási István

A legtöbbször szerepelt csapat: Tarczy Pál, Márkus Ferenc, Kazári Barnabás, Pungor Zoltán, Takács László, Dummel Domonkos, Somogyi András, Somlói Tamás, Zsömlye György, Zsédenyi Gábor, Németh Bálint.

Játszottak még: Bódizs László, Lendvai Péter, Heiner Péter, Pál Lénárd, Karádi Péter, Dummel Dániel, Csuka Milán, Kaisinger András, Duló Árpád, Szakos Gergő, Nagy Dániel, Varga Csaba, Balogh Szilárd, Gérczei Géza, Kovács Krisztián, Sülecz Richárd, Pék István.

Eredményeink: 1. CVSE – Hévíz 8:0, 2. CVSE – Haladás VSE 0:9, 3. ZTE – CVSE 6:0, 4. Győri ETO – CVSE 17:0, 5. CVSE – MOTIM TE 2:2, 6. Bük – CVSE 1:1, 7. CVSE – MATÁV Sopron 0:2, 8. Sárvár – CVSE 7:1, 9. Veszprém – CVSE 6:0, 10. Szentgotthárd – CVSE 0:11, 11. CVSE – Keszthely 0:5. **V. V.**

A serdülő „B" tabellája

1.	ETO	11	11	-	-	118	- 1	33
2.	Haladás	11	10	-	1	81	- 3	30
3.	ZTE	10	8	-	2	50	- 9	24
4.	Keszthely	11	7	1	3	44	- 15	22
5.	Sárvár	11	6	1	4	64	- 14	19
6.	Veszprém	10	5	1	4	36	- 17	16
7.	MATÁV	11	4	2	5	21	- 22	14
8.	MOTIM	11	4	2	5	19	- 39	14
9.	**Celldömölk**	**11**	**2**	**2**	**7**	**33**	**- 55**	**8**
10.	Bük	11	2	1	8	23	- 81	7
11.	Szentg.	11	1	-	10	5	- 115	3
12.	Hévíz	11	-	-	11	1	- 114	0

SALAMON §

Betéti Társaság

– Könyvvezetést,
– adótanácsadást,
– APEH- és TB-ügyintézést vállalunk.

Telephely: Sárvár, Hunyadi u. 16.

Tel.: 95/345-288
06/60/322-854

Sport

CVSE-Antók FC: rajt az ötödik helyről

Az előzetes hírek valóra váltak. A Paks és a Szentgotthárd visszalépett az NB II-ből, így a CVSE-Antók FC labdarúgócsapata a táblázat ötödik helyére ugrott. A visszalépések viszont azt is jelentik, hogy Celldömölkön csak öt bajnoki mérkőzést láthatnak a tavaszi fordulóban a szurkolók.

A csapat tavaszi sorsolása az NB II. Nyugati-csoportjában:

Március 4.	14.30 óra	Dorogi FC – Celldömölki VSE-Antók FC
Március 12.	**14.30 óra**	**Celldömölki VSE-Antók FC – Mosonmagyaróvári TE-MOTIM**
Március 19.	15.00 óra	Balatonlelle SE – Celldömölki VSE-Antók FC
Március 26.		*Szabadnapos*
Április 2.	16.30 óra	Marcali Vállalkozók SE – Celldömölki VSE-Antók FC
Április 9.	**16.30 óra**	**Celldömölki VSE-Antók FC – Beremendi Építők SE**
Április 16.	16.00 óra	Budafoki LC – Celldömölki VSE-Antók FC
Április 23.	**17.00 óra**	**Celldömölki VSE-Antók FC – Büki TK-Gyógyfürdő-Hunguest Hotels**
Április 30.	17.00 óra	Veszprém LC 2001 Kft – Celldömölki VSE-Antók FC
Május 7.	**17.00 óra**	**Celldömölki VSE-Antók FC – Szigetszentmiklósi TK**
Május 14.	17.00 óra	Royal Goldavis-Hévíz – Celldömölki VSE-Antók FC
Május 21.		*Szabadnapos*
Május 28.	17.00 óra	Taksonyi SE – Celldömölki VSE-Antók FC
Június 4.	17.00 óra	Sárvári FC – Celldömölki VSE-Antók FC
Június 11.	**17.00 óra**	**Celldömölki VSE-Antók FC – PVSK-Pécs '96 FC**

UTÁNPÓTLÁS LABDARÚGÓ TABELLÁK

NB I. Nyugati-csoport ifjúsági „A" korosztály

1. Zalaegerszegi TE	10	6	4	0	29-15	22
2. Celldömölki VSE	**10**	**6**	**3**	**1**	**40-12**	**21**
3. Soproni MATÁV	10	6	1	3	32-14	19
4. Szentgotthárdi SC	10	3	6	1	20-18	15
5. MTE-MOTIM	10	3	4	3	20-27	13
6. Sárvári FC	10	2	3	5	17-22	9
7. RG-Hévíz	10	2	2	6	13-19	8
8. Büki TK	10	0	1	9	5-59	1

NB I. Nyugati-csoport ifjúsági „B" korosztály

1. Zalaegerszegi TE	10	10	0	0	63- 4	30
2. Soproni MATÁV	10	9	0	1	45- 7	27
3. Celldömölki VSE	**10**	**6**	**0**	**4**	**41-20**	**18**
4. MTE-MOTIM	10	5	0	5	43-16	15
5. Sárvári FC	10	5	0	5	23-26	15
6. Büki TK	10	2	0	8	20-51	6
7. RG-Hévíz	10	1	1	8	7-56	4
8. Szentgotthárdi SC	10	1	1	8	9-71	4

Nálunk ingyen hirdethet

Töltse ki az alábbi hirdetési bónuszt, és küldje el szerkesztőségünk címére: **Új Kemenesalja** 9500 Celldömölk, Szentháromság tér 1. A borítékra kérjük ráírni: APRÓHIRDETÉS. Csak azokat a hirdetéseket fogadjuk el ingyenes közlésre, amelyeket a lapból kivágott, eredeti bónuszon juttatnak el hozzánk. Arra kell figyelnie, hogy beleférjen a szöveg a betűk részére készített négyzetrácsokba. *(A hirdetésben közöltek valódiságáért a szerkesztőség és a lap kiadója nem vállal felelősséget.)*

Hirdetési bónusz - Új Kemenesalja

A hirdetés feladója: .....

Címe: .....

....

dátum aláírás

Diáksport

A városi terematlétikai verseny eredményei

5-6. osztályosok: 30 m síkfutás: 1. Horváth Ágnes (Eötvös) és Pék István (Eötvös). 2. Zsömlye Viktória (Berzsenyi) és Horváth Gábor (Berzsenyi). 3. Horváth Ramóna (Gáyer) és Stubán Ádám (Gáyer). 6 körös futás: 1. Hosszu Dóra (Gáyer) és Balogh Zsolt (Eötvös). 2. Buzás Dóra (Eötvös) és Fehér Bálint (Eötvös). 3. Smidéliusz Mónika (Eötvös) és Koronczai Szilárd (Gáyer). Magasugrás: 1. Erdélyi László (Berzsenyi) 2. Tarczi Gábor, 3. Mórocz Ádám. Ötösugrás: 1. Smidéliusz Mónika (Eötvös) és Rózsás Árpád (Gáyer). 2. Horváth Ágnes (Eötvös) és Pityer Ádám (Berzsenyi). 3. Gosztola Dorina (Berzsenyi) és Zsigmond Dávid (Berzsenyi). Tömöttlabda lökés: 1. Göcsei Judit (Berzsenyi) és Pék István (Eötvös). 2. Ihász Ildikó (Berzsenyi) és Fehér Bálint (Eötvös). 3. Kozlovszky Edit (E.hetye) és Kazári Ádám (Eötvös).

7-8. osztályosok: 30 m síkfutás: 1. Horváth Ágnes (Eötvös) és Pék István (Eötvös). 2. Horváth Nikolett (Gáyer) és Lendvai Péter (Berzsenyi). 3. Kovács Annamária (Berzsenyi) és Farkas Gábor (Gáyer). 6 körös futás: 1. Balázs Dorottya (Berzsenyi) és Horváth Krisztián (Gáyer). 2. Balhási Nóra (Gáyer) és Dummel Dániel (CBG). 3. Göcsei Georgina (Berzsenyi) és Németh Bálint (Berzsenyi). Magasugrás: 1. Balhási Nóra (Gáyer) és Tanai Zoltán (E.hetye). 2. Horváth Zsófia (Gáyer) és Farkas Gábor (Gáyer). 3. Maylinger Mariatta (Gáyer) és Tarczi Pál (Eötvös). Ötösugrás: 1. Németh Viktória (Eötvös) és Tanai Zoltán (E.hetye). 2. Somogyi Emőke és Szakos Béla (Berzsenyi). 3. Bakonyi Ildikó (Gáyer) és Tarczi Győző (Gáyer). Tömöttlabda lökés: 1. Polák Nikoletta (Berzsenyi) és Lendvai Péter (Berzsenyi). 2. Tamás Ramóna (Gáyer) és Szakos Béla (Berzsenyi). 3. Bódai Szilvia (Berzsenyi) és Horváth Krisztián (Gáyer).

CELLDÖMÖLK VÁROS ÖNKORMÁNYZATÁNAK HETILAPJA
ÚJ KEMENESALJA

Felelős kiadó: **MAKKOS ISTVÁN** polgármester. ✧ Felelős szerkesztő: **BURKON LÁSZLÓ.** A szerkesztőbizottság tagjai: † **Horváth Lajos (örökös tag), Káldos Gyula, Kovács Nóra, Molnár Gábor, Nagy Antal, Nádasdy Lajos (nívódíjas), Tulok Gabriella, Völgyi László.** ✧ Szerkesztőség: 9500 Celldömölk, Szentháromság tér 1. ✧ Nyomdai előkészítés: 2A Reklámstúdió Kft., Szombathely. Nyomás: Antók Nyomda, Celldömölk. ISSN 0865-1175