CELLDÖMÖLK VÁROS ÖNKORMÁNYZATÁNAK HETILAPJA ÁRA: 25 FORINT

XII. ÉVFOLYAM, 1. (201.) SZÁM • 2000. JANUÁR 13.

Könyvtár Celldömölk Dr. Gálfin Lajos

ÚJ KEMENESALJA

NYÍLT LEVÉL – Tarczi István nyílt, állítólag minden celldömölki postaládába eljuttatott levele borzolta a kedélyeket az új év első napjaiban. Máris több reagálás érkezett szerkesztőségünkbe a leírtakkal kapcsolatban, ezekkel, valamint a levél tartalmával – terjedelmi okok miatt – következő lapszámainkban foglalkozunk majd.

POFON AZ ÖNKORMÁNYZATNAK – Volt, aki az önkormányzat arculcsapásaként értékelte a MÁV és a celldömölki képviselő-testület egyezségét a vasúti felüljáró lebontásáról, illetve egy alagút kiépítéséről. Leghevesebben a városrész képviselője, *Szalai József* fejezte ki nemtetszését.

SZÍNHÁZI ELŐZETES – Pécsi Ildikó és Gyarmati István Hármasban című zenés vígjátékát mutatják be január 19-én, szerdán este 7 órakor a Kemenesaljai Művelődési Központban. A főbb szerepekben Détár Enikőt, Mihályi Győzőt, Kerekes Józsefet, Harmath Imrét, Pécsi Ildikót, Szilágyi Zsuzsát és Cs. Németh Lajost láthatja a közönség.

Az évezred küszöbén

A pár napja ünnepelt évforduló után valóban elmondhatjuk, hogy az évezred küszöbéhez érkeztünk. Ha eltelik ez az év, akkor véglegesen bizonyossá válik, hogy megkezdjük az évezredet, amely némiképpen misztikus ködben és kiszámíthatatlan történésekkel vár ránk. Tudjuk, hogy semmi különös nem fog történni, amely alapvetően befolyásolja majd az emberiség és a mi életünket is, mégis él bennünk egy bizonyos félelem és bizonytalanság, amely ennek a 2000-es évnek az eljöttét is megelőzte. Ez csak a mi időszámításunk, a Teremtő mércéjével mérve egy nyúlfarknyi időszak telt csak el a világmindenség és a Föld történetéből, de minket mégis csak az az időszak érdekel, amelyből az emberiségnek emlékei vannak.

Az ember sajátja a reménykedés, de nincs szüksége bizonyosságra. Ha elvonatkoztatunk ettől az általánosságtól, akkor azon töprengünk, hogy az elmúlt év mit hozott számunkra, voltak-e eredményeink, sikereink, mindent megtettünk-e saját sorsunk irányítása érdekében és hasznára voltunk-e másoknak. A mérleget megvonjuk, megállapításokat teszünk, és mindenki hite és meggyőződése szerint ítéli meg saját életét, és vet számot tetteivel. Ezen sokat töprengeni nem érdemes, hiszen máris itt az újév, itt vannak az új kihívások, az új tervek, remények, mert tudjuk, hogy ezek nélkül fabatkát se ér az életünk.

Hajlamosak vagyunk külső tényezőket felelőssé tenni életünk alakulásáért, de mindnyájan tudjuk titokban, hogy magunk tehetünk legtöbbet mindazért, amit elérni kívánunk. Valóban közel van az évezred küszöbe, és éreznünk kell azt, hogy nagyon fontosak vagyunk a történelem alakításában, legyen az országunk vagy akár városunk története is, hiszen ezek a kis élettörténetek és sorsalakulások döntik el a közösség mindenkori létét.

Ezt a felelősséget vállalnunk kell, és a többiekben bízva kell tennünk szűkebb közösségünkért is. Ez nem könnyű, de biztosan nemes feladat. Ehhez kívánok mindenkinek erőt, kitartást és ebből fakadóan is boldog életet erre az immár 2000. esztendőre.

Makkos István
polgármester

2000 első újszülöttje a celli kórházban

Köszöntünk Vígh Loretta Anna!

2000. január elsején reggel 8 órakor született meg a celldömölki kórház szülészeti osztályán 3100 grammal és 49 centiméterrel az új év első újszülöttje, **Vígh Loretta Anna.** Édesanyja **Horváth Erika** varrónő, édesapja **Vígh Imre** téeszdolgozó, rábakecöli.

A kis Loretta édesanyja elmondta: nem számítottak arra, hogy gyermekük ilyen kiváltságos napon fog megszületni, hiszen valójában január 8-ára várták az új jövevény érkezését. Nem tudták róla előre, hogy fiú lesz-e vagy lány. Loretta elsőszülött a családban, s ahogy a fiatal anyuka boldog arcát nézzük, szinte biztosak vagyunk, hogy lesznek testvérei is.

Vígh Loretta! Nőjj nagyra egészségben és békességben szüleid és mindenki más örömére! **Völgyi**

Szomszédvárak közös óévbúcsúztatója

Új hagyomány kezd kialakulni a két szomszéd város, Celldömölk és Sárvár sportszerető ifjúsága és a két város vezetői körében. Sárvári kezdeményezésre 1998 végén a Rábaparti városban, az elmúlt év végén Celldömölkön, az alsósági tornacsarnokban rendeztek hangulatos sportvetélkedőt az óév búcsúztatására.

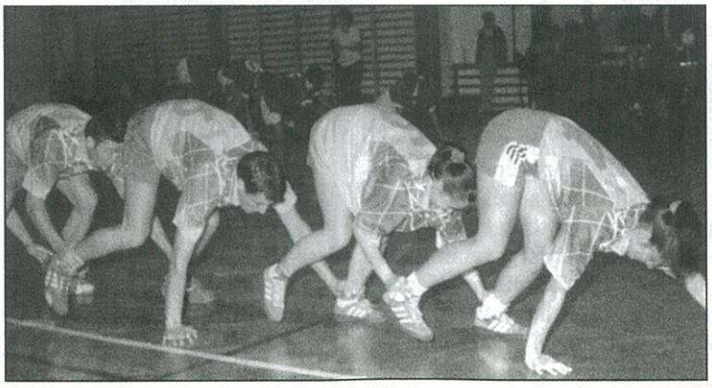

Az NB-s sportolók – labdarúgók, kosarasok, kézilabdázók és atléták – részvételével megrendezett szellemes sor- és váltó-, valamint ügyességi versenyek mellett összemérte sportbéli jártasságát a két város polgármestere, **Makkos István** és **dr. Dénes Tibor** is. Vetélkedőjükön ugyan celli siker született, a végső győzelmet mégis Sárvár csapata szerezte meg 16:14 arányban.

A rendezvényen a sportolók és sportkedvelők egyaránt jól szórakoztak, és úgy búcsúztak, hogy ez év végén ismét találkoznak, mégpedig Sárváron.

A Celldömölkiek pedig reménykednek, hogy Sárváron is vendégsiker születik majd...

Kemenesaljai Krónika

Nehézkes kezdés az okmányirodában

A megye öt másik városához hasonlóan Celldömölkön is megnyílt 2000. január 3-án az okmányiroda. Nehézségek adódtak az első munkanapon, mert nem állt rendelkezésükre a szükséges számítógépes program. Ennek ellenére senkit sem küldtek el a hivatalból, hanem kézzel kitöltötték a szükséges adatlapokat, és azokat futárral Budapestre küldték. Az állampogár postán fogja majd megkapni a személyi kártyáját. A hivatal kérdése, hogy aki teheti, várjon az igazolvány megújításával, hiszen a jogszabály szerint a cserére hatvan nap áll rendelkezésre.

Gázlánggyújtás Szergényben

Szergényben december 22-én ünnepélyesen meggyújtották a gázlángot, ami azt jelezte, hogy a községben befejeződött a gázberuházás. A községháza előtti téren **Tompa Zsolt,** a település polgármestere köszöntötte az egybegyűlteket, köztük **Szabó Lajos** volt, illetve **Kovács Ferenc** jelenlegi országgyűlési képviselőt, valamint **Makkos Istvánt,** a kistérségi társulás elnökét és **Zalka Ferencet,** az Égáz Rt. üzemigazgatóját. A falu első embere köszöntőjében emlékeztetett rá, hogy 1995 óta folyamatosan próbálkoztak a beruházás megkezdésével, de ez négyszer kudarccal végződött. Az ötödik vállalkozás azonban sikerrel járt. A polgármester köszönetet mondott mindazoknak, akik hozzájárultak a sikerhez, köszönte a szergényiek türelmét és kitartását. Az ünnepség idejéig 12 családnál történt meg a gázbekötés, de ez a szám folyamatosan emelkedik.

Támogatás a Sitkei Színkörnek

A Misztérium a Szent születéséről című darab színpadra állításához a Sitkei Színkör a millenniumi kormánybiztosi hivataltól 1 millió forintos támogatást kap. A próbák Katona Imre rendező irányításával elkezdődtek, a Krisztus születéséről szóló misztériumjáték premierjét áprilisban láthatja a közönség.

Drágábban utazhatunk

Január elsejétől Celldömölkön is emelkedtek a helyi járatú autóbusz-közlekedés díjai. A teljes árú vonaljegy ára 70 forintról 74-re emelkedett. Az egyvonalas havi bérletért 1648, az összvonalasért 2056, az összvonalas családi havi bérletért 2315, a nyugdíjasok és a tanulók bérletjegyéért 667 forintot kell fizetni. Reggel nyolc és délután egy óra között kedvezményben részesülnek a vonaljeggyel közlekedők, mert nekik csak hatvan forintért kell jegyet váltani. Az előre megváltott, fel nem használt régi vonaljegyek a Vasi Volán Rt. pénztáraiban 2000. február 29-éig az új értékű menetjegyekre díjráfizetéssel becserélhetők.

Új orvosi rendelő Kemenesmagasiban

Dr. Pánykó Magdolna kemenesmagasi vállalkozó háziorvos november elejétől fogadja a betegeket a családi házával közös épületben lévő korszerű magánrendelőben. A doktornő elsősorban a székhelyközség és Szergény betegeit látja el. Az új intézményben több mint hetven négyzetméteres alapterületen váró- és rendelőhelyiség, valamint labor és lézerszoba, emellett szociális helyiségek kaptak helyet. Naponta átlagosan negyvenöt beteg látogatja a rendelőt, ahol két asszisztens alkalmazott és korszerű műszerek segítik a doktornő munkáját.

Orgonakoncert a református templomban

A két előadóművész, Cziglényi László és Lakatos Júlia Fotó: V

December 17-én karácsonyi hangversenyt rendezett a reformá templomban a Kemenesaljai Művelődési Központ és a reformá egyházközség. A hangverseny vendégművésze **Cziglényi László** or naművész volt, aki **Lakatos Júlia** hegedűszólista közreműködés többek között Bach, Händel, Vivaldi és Gounod az ünnep hangula idéző műveit adta elő. A műsorban fellépett még **Kovács Ágnes Kovács Nóra** is, akik Juhász Gyula és Dzsida Jenő egy-egy karácso versét mondták el.

Szentpály-Juhász Imre református lelkész szerint a koncert al lom volt az ünnep előtti rohanásban a megállásra, a megpihené ám sajnálatos, hogy a kiküldött több mint százötven meghívó ellen mégis alig huszonöten választották lelki feltöltekezésül ezt a gyöny koncertet. **K**

Heti Jegyzet

Áldás a lapunkon?

A karácsonyi nagytakarítás idején szinte egyidőben akadt a kezembe lapunk 100. és 200. száma. Leálltam a munkával, hogy összehasonlítsam a két kiadványt. Igazi újságolvasóként az utolsó oldallal kezdtem.

Az impresszumokat nézve szomorúan állapítottam meg, hogy a 4 évvel ezelőtti szerkesztőbizottságból négyen hiányoznak. ***Horváth Lajos*** *bácsi azóta eltávozott az élők sorából, de örökös tagként – jelképesen – továbbra is velünk maradt.* ***Németh Tibor*** *és* ***Rozmán László*** *munkahelyi elfoglaltság, illetve egyéb okok miatt vált meg tőlünk. A múlt decemberi szerkesztőségi ülésen pedig* ***Dala József*** *búcsúzott a rendszeres szerzői munkától. Mindnyájukat sajnáljuk, mert értékes munkatársai voltak lapunknak. Helyükön ott vannak olyan fiatalok, mint* ***Tulok Gabriella*** *tanárn vagy a még középiskolás tehe ség,* ***Kovács Nóra.***

A 100. Szám címlapján be szélgetésre invitálja az olvasóka a szerkesztő, a 200-on pedig a ról számol be, hogy januárt hetilap lesz az Új Kemenesalj

Érdekesség, hogy mindk prominens szám címlapján eg ház személyiségek láthatók egyiken amint ökumenikus ka polnát avatnak Kemeneskápo nán, a másikon az izsákfai ima ház szentelésén emeli áldás kezét D. Szebik Imre evangél kus püspök és Vető István espe res.

Az áldásra lapunknak is szük sége volna, hiszen a heti rend szeresség nem kis kihívást jele a lap megjelenésén fáradoz munkatársaknak.

Kérjük az olvasók megértés és támogatását! ***Völgyi I***

Hosszas szavazás a víz- és csatornadíjakról

Az 1999. év utolsó döntéseit hozta a celldömölki képviselő-testület a december 8-i testületi ülésen. Elsőként a jövő évi pénzügyi terv koncepcióját vitatták meg a testület tagjai. **Makkos István** polgármester bevezetőjében elmondta, hogy a város pénzügyi helyzete 2000-ben sem lesz stabilabb az eddeinél. **Németh Dénes,** a pénzügyi bizottság elnöke kiemelte, hogy évek óta többmilliós hitelt görget maga előtt a város. A kiadások csökkentése érdekében át kell világítani az intézményeket, meg kell keresni a bennük lévő tartalékokat. **Nagy Kálmán,** a városfejlesztési bizottság elnöke a lakásépítések elmaradására hívta fel a figyelmet. Ezek pótlását, a szociális otthon átadását, és az utak és járdarekonstrukció folytatását szorgalmazta. **Erdélyi Antal** és **Géczy Zoltánné** képviselők a fiatalok segítésére fiatal házasok otthonának, albérlők házának építését javasolták. Az intézmények átvilágítására reagált **dr. Varga Gáborné,** az alsósági általános iskola igazgatója. A közoktatási törvény szerint szerkezetváltás, bármilyen összevonás csak 2002 szeptemberében lehetséges. Egyúttal bejelentette, hogy az intézményvezetők munkaközösséget hoztak létre. **Makkos István** szerint az intézményvezetők közös munkálkodására szükség van, de nem helyeselné, ha ez az önkormányzattal való szembenállást jelentené. A testület elfogadta a pénzügyi terv 2000. évre szóló koncepcióját, amelynek részletes tárgyalása januárban lesz.

Hosszas vitát váltott ki a már előző testületi ülésen is tárgyalt téma, a víz- és csatornadíj emelésének ügye. A képviselő-testület a november 24-i ülésen nem fogadta el az előterjesztett áremelési javaslatot. Ez 15 százalékos víz- és 27 százalékos csatornadíjemelést jelentett volna. A pénzügyi, gazdasági bizottság december 1-jén ismét tárgyalta az ügyet, és többségi szavazatot hozott. Eszerint a víz 15 százalékos emelése mellett a csatornadíjat 19,5 százalékkal emelnék. **Sütő Péter,** a CellVíz Kft. ügyvezető igazgatója szerint a vezetékek felújítása miatt szükséges az áremelés. Véleménye szerint több településsel összehasonlítva a celldömölki díjak alacsonyabbak. Ezt az áremelést első lépésben 9 igen és 8 nem (vízdíj), illetve 9 igen, 7 nem, 1 tartózkodás (csatornadíj) mellett a testület nem szavazta meg.

Fehér László képviselő javasolta, hogy az önkormányzat előlegezze meg jövőre a beruházást, így a lakosságot érintő 13 százalékos emelés mellett a maradék 4 százalékot a város egészítse ki. Javasolta még, hogy a CellVíz Kft. is takarékoskodjon, hiszen helyi vezetővel és helybeni könyveléssel jelentősebb összeget lehetne megtakarítani. **László Tibor** képviselő a képviselői díjakkal vont párhuzamot, eszerint azok emelését bizonyára megszavaznák a képviselők. **Hetényi László** képviselő mindössze 8 százalékos emelést javasolt, ami megfelelne az országos tárca által ajánlottnak. Véleménye szerint nem lehet minden emelést az értékcsökkenésre fogni. **Géczy Zoltánné** szerint ez egy kényszerű lépés, az önkormányzat nem vállalhatja fel, hogy a forráshiány mellett további hiányt okoz. **Limpár József** képviselő személy szerinti szavazást kért.

A **Baranyai Attiláné dr.** jegyzőnő által lebonyolított szavazás a következő eredményt hozta. A 15 százalékos vízdíjemelést és a 19,5 százalékos csatornadíj-emelést 10 képviselő igen és 7 képviselő nem szavazatával a testület elfogadta. Igennel szavazott Erdélyi Antal, Farkas Zoltán, Géczy Zoltánné, László Tibor, Makkos István, Nagy Kálmán, Németh Dénes, Somogyi Gyula, Szalai József és Tima László. Nem támogatta a javaslatot Döme László, Fehér László, Hetényi Endre, Hetényi László, Limpár József, Móger József és Pőcze Istvánné. A víz köbméterenkénti díja tehát 140 forint, a csatornadíj pedig köbméterenként 98 forint lesz.

A 2000. évi első ülését a munkaterv szerint január 26-án tartja a képviselő-testület.

Tulok G.

MEGKÉRDEZTÜK – VÁLASZOLTAK

Mit vár az új évtől?

Hanzsér Gyula: Két gyermekem van, akik felvételi előtt állnak, tehát a sikeres felvételiben bízom. A magánéletben túl sok jóra nem számíthatok, anyagi értelemben véve nem várható változás. Celldömölkön dinamikusabb fejlődést szeretnék. Ne csak mindig a pénzhiányról beszéljenek, tenni is kellene annak megszűntetéséért. Az eddigi vezetés érte ezt el, korrigálják, hogy ne legyen hiány. Sokkal több lehetőséget szeretnék az ifjúságnak, hogy ne hagyják el a várost. Szellemileg, kulturálisan, a sport terén is több lehetőséget kellene adni. Cell holt város, mozdulni kellene.

Szalóky Attila: Általános dolgokat szeretnék: szerencsét, egészséget, a családomnak boldogságot és nyugalmat. A közéletben szeretném, ha a város kicsit felemelkedne. Rendkívül lent vagyunk a többi Vas megyei városhoz viszonyítva. Az utóbbi tíz évben itt látszik legkevésbé a fejlődés. Jó lenne a jövő évezredben egy dinamikusabb fejlődés, ha több jutna mindenre, mint eddig. Az is jó lenne, ha az önkormányzat eldöntené, mit akar az intézményeivel. Ez a lebegtetés, a bizonytalanság nem vezet semmi jóra.

Reczetár Szabolcsné: Elsősorban egészséget szeretnék, ez talán a legfontosabb. Jó lenne lakáshoz jutni, sajnos a fiataloknak, az ifjú házasoknak egyelőre nem sok esélyük van az önálló életkezdésre. Ha nincsen megfelelő családi háttér, akkor a családalapításnál nem kedvezőek a kilátások. Talán a kormány mostani intézkedései segítenek, de amennyire értesültünk, ez is az anyagi helyzettel függ össze. A munkavállaláshoz is több lehetőség kellene itt a városban. Nagyobb látóteret szeretnék a diákoknak, a pályakezdőknek. Nem sok lehetőség van, hogy egy fiatal a jövőjét elindítsa.

Fider Péter: Boldogságot, egészséget szeretnék főképpen. Ezen kívül biztos munkahelyet, biztos fizetést kívánok magamnak. A városnak fejlődést kívánok, jó lenne, ha végre megmutatkozna a változás. Kulturális és sportolási lehetőségek terén szeretném a jobbítást, bár a mostani célkitűzések, mint például az uszoda, elég elérhetetlennek tűnnek. Még több munkahely kellene, más cégeket is jó lenne idecsábítani.

Tóth Attila: Mindenképpen egészséget kívánok elsősorban, és biztos állást magamnak. Minél kevesebb áremelkedést, és azt, hogy ne legyenek anyagi gondjaim. Öt évig tanultam, de nem tudtam elhelyezkedni a szakmámban, ezért fontos a biztos munkahely, a munkahelyteremtés. Jó lenne kulturált szórakozóhelyeken szórakozni, és ha ezzel együtt járna a közbiztonság javulása. Lassan már oda jutunk, hogy a tizenkét éves gyerektől ijed meg még a felnőtt is, hisz nem egy kicsi, de agresszív gyereket lehet látni. Nagyobb biztonságot remélek a jövőben.

Boda Zsuzsanna: Jobb munkahelyet és kereseti lehetőséget szeretnék. Jó lenne több munkalehetőség közül választani, illetve tisztább körülmények között dolgozni. Szeretnék a tanulásban is sikert elérni, most járok a gimnázium esti tagozatára. Kívánok még több szabadidőt, több pihenést. Ezt persze csak úgy lehet kellemesen eltölteni, ha van lehetőség a szórakozásra. Ezzel Celldömölk sajnos nem dicsekedhet, tehát kulturált és elegendő számú szórakozóhelyet is szeretnék. **Tulok G.**

Fotó: Völgyi L.

Új utcarész Tokorcson

24 új építési telket alakított ki tavaly a tokorcsi önkormányzat, az Erzsébet utcát hosszabbítják meg Ujmihályfa irányába. Az önkormányzat az év elején két pályázatot is beadott a kistérségi társulaton keresztül a Vas Megyei Területfejlesztési Tanácshoz közművesítésre. Mindkét pályázatuk sikeres volt.

Dömölki Lajos polgármester elmondta, hogy a 24, egyenként 400 négyszögöles telekből 11 már elkelt. Építések is kezdődtek az új utcarészen, sőt egy házba már be is költöztek. Az új telektulajdonosok többsége celldömölki.

Szólt a duda Alsóságon...

Jól ismerik a celliek, milyen minőségű az úttest a csatornázás óta a Sági útnak a Mátyás király utca és a Hegyi utca közötti szakaszán. Nem véletlen a 30 kilométeres sebességkorlátozás, de valójában csak lépésben lehet végigmenni, ha nem akarunk a gépkocsinkban komolyabb kárt előidézni.

Ismerősöm és kocsija naponta szenvedi meg ezt az útszakaszt több autóstársával együtt. A minap is ezt tette, a megszokott módon haladt, amikor mögötte harsány dudaszó hangzott fel. Nagy, pótkocsis teherautó sofőrje ösztökélte gyorsabb haladásra ilyen módon. A hangos dudaszó mindannyiszor felhangzott, amikor ismerősöm a tengelytörő mélyedések előtt a fékpedálra lépett. Lehúzta hát az ablakot, és intett a mögötte jövőnek, hogy előzze meg. Ám az nem tette, hanem továbbra is a dudát nyomta.

Amikor ismerősöm elérte úticélját és kiszáll hangos fékcsikorgással megállt mögötte a pótkc csis. Fiatal suhanc vezetője kiugrott a vezetőka binból, és ordenáré szóözönt zúdított az egyéb ként köztiszteletben álló úrvezető hölgy felé. becsületsértő üvöltést többen hallották. Elgondol ható, mit érzett a sértett. A vesztes mégsem ő volt hanem a magáról megfeledkezett pótkocsis, aki nek magatartásán egyöntetűen felháborodtak jelenet szemlélői.

Azt már csak feltételezhetjük, mi történt volna ha a személyautóból nem egy törékeny hölgy, ha nem egy szálfatermetű férfi száll ki.

Valószínű, hogy a szitkozódó nagylegény a fé helyett a gázpedálra lépett volna...

Völgyi Lászl

Megyei második helyezés

Novemberben, az egészségnevelés hónapjában az egészséges életmóddal kapcsolatos vetélkedők zajlottak. A Gáyer Gyula Általános Iskola tanulói több alkalommal is sikeresen szerepeltek a versenyeken. Az iskolai verseny győztes csapata megnyerte a területi vetélkedőt, majd a megyei egészségnevelési versenyen második helyezést ért el. A csapat tagjai: **Lukács Eszter, Majlinger Marietta** és **Szűrszabó Csilla,** felkészítő tanáruk **Jankó Zoltánné.**

T.

Lukács Eszter

Majlinger Marietta

Szűrszabó Csilla

Schimmer Győző

gyepmester

Kóbor és elveszett, közterületen elhullott állatok, kutyák bejelentése.

9500 Celldömölk, Széchenyi u. 21. 06/20/9247-873

ELŐFIZETŐI MEGRENDELŐLAP

Ezennel megrendelem az Új Kemenesalja című hetilapot, amelynek előfizetési díja 2000-ben

- ❒ egy évre 1104 forint,
- ❒ fél évre 552 forint,
- ❒ negyedévre 276 forint.

Kérjük, az előfizetés időtartamát jelölje X-szel!

Név: .....

Cím: .....

Dátum: ..... Aláírás: .....

A megrendelőlapot a celldömölki postahivatalba kérjük eljuttatni. Az előfizetésről ott adnak további tájékoztatást.

Egészségügyi szolgálat

Központi orvosi ügyelet

Cím: Csontváry-patika. Telefon: 95/423-742

JANUÁR

12.	szerda	dr. Nagy János	Kurányiné K. Szilv
13.	csütörtök	dr. Pánykó Magdolna	Horváth Katalin
14.	péntek	dr. Kassas Khaled	Hajba Dezsőné
15.	szombat	dr. Mesterházy Gábor	Kurányiné K. Szilv
16.	vasárnap	dr. Pánykó Magdolna	Horváth Katalin
17.	hétfő	dr. Bérdi Gusztáv	Hajba Dezsőné
18.	kedd	dr. Frommer Barnabás	Kurányiné K. Szilv
19.	szerda	dr. Gayer Tatjána	Horváth Katalin
20.	csütörtök	dr. Pánykó Magdolna	Hajba Dezsőné
21.	péntek	dr. Szabó Ildikó	Kurányiné K. Szilv
22.	szombat	dr. Nagy János	Horváth Katalin
23.	vasárnap	dr. Pánykó Magdolna	Hajba Dezsőné
24.	hétfő	dr. Ádám Ilona	Kurányiné K. Szilv
25.	kedd	dr. Frommer Barnabás	Horváth Katalin
26.	szerda	dr. Kovács Zoltán	Hajba Dezsőné
27.	csütörtök	dr. Pánykó Magdolna	Kurányiné K. Szilv
28.	péntek	dr. Nagy János	Horváth Katalin
29.	szombat	dr. Kovács Zoltán	Hajba Dezsőné
30.	vasárnap	dr. Sükösd Éva	Kurányiné K. Szilv
31.	hétfő	dr. Szabó Ildikó	Horváth Katalin

Terjesztőket keresünk!

Jelentkezőket keresünk az Új Kemenesalja című hetilap jutalékos rendszerben történő terjesztésére.

Érdeklődni lehet a Kemenesaljai Művelődési Központban.

A HÉT FOTÓJA

Szív és egérke

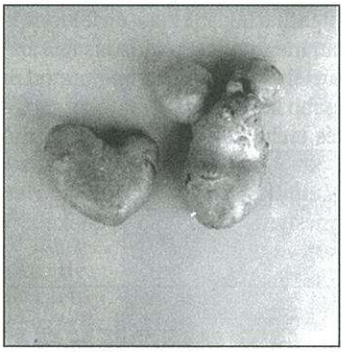

A felvételen látható „formatervezett" burgonyák Nagysimonyiban termettek. Csizmazia Károly hozta be őket szerkesztőségünkbe. Azóta mindkettő áldozatul esett...

Fotó: Völgyi

Ki írt be a pszichiáteremhez?

Beszéljenek nyíltan!

Kérem mindazok írásbeli nyilatkozatát (névvel), akik a pszichiáteremhez beírtak, hogy zavarom a lakókat.

Kérem részletes leírásukat, miben és mivel zavarom és zavartam meg a házban lakók nyugalmát.

Szerintem csak csend honol nálam, hobbim a rajzolás és az angol tanulás, amit a házimunkákon kívül folytatok, és mindkettő csak csendben végezhető.

Ne suttogjanak, én nyílt, őszinte, igaz ember vagyok. Kérem az őszinte megnyilvánulásukat, és nem a mellébeszélésüket.

Várom válaszukat:

Tisztelettel: **Németh Ilona**
Celldömölk, Kodály u. 5. fszt. 1.

Postánkból

Köszönet a gyerekek nevében!

A Rába-Com Rt. az idén december 10-én tartotta meg a hagyományosnak mondható karácsonyi jótékonysági ünnepséget. A rendezvény támogatói a fent nevezett intézményen kívül Sárvár és környéke vállalkozói, valamint vállalatok, intézmények voltak. A Népjóléti Szolgálat Családsegítő Csoportja második éve szolgálja ezt a programot oly módon, hogy segít a szervezésben, a kísérésben. A meghívott gyermekek Sárvár és Celldömölk környékéről kerülnek ki. Településünkön 1999-ben **Balogh Zsolt** vállalkozó támogatta ezt a nemes ügyet azzal, hogy a gyermekek és a szereplők szállítását vállalta. Színes műsorösszeállítás szórakoztatta a jelenlévőket, melynek csúcspontja a Télapó ajándékosztása volt.

A meghívott gyermekek mindegyike kisebb egészségi problémával küszködik. Városunkból és a városkörnyékről 40 kisgyermek vehette át csillogó szemmel az értékes ajándékokat.

A gyermekek és szüleik nevében is köszönjük a szervezőknek és a támogatóknak a részvétel lehetőségét.

Árvay Imréné
a Népjóléti Szolgálat
családgondozója

Módosított ügyfélfogadás

A Celldömölki Rendőrkapitányság értesíti a lakosságot, hogy az igazgatásrendészeti osztály ügyfélfogadási időrendje 2000. január 1-jétől az alábbiak szerint módosul!

Hétfő:	**8.00-11.00** **13.00-16.00**
Kedd:	**8.00-12.00**
Szerda:	**13.00-17.00**
Csütörtök:	**8.00-12.00**
Péntek:	**8.00-11.00**

Eseménynaptár

1740 — **260 éve**
Koptik Odó apát egy bencés akadémia tervéről tájékoztatja a pannonhalmi főapátot, és a segítségét kéri a megvalósításhoz.

1745 — **255 éve**
Zichy Ferenc győri püspök vizsgálja a kápolna körül történt rendkívüli jelenségeket.

1750 — **250 éve**
Mária Terézia Koptik Odó apátot a göttweigi kolostorba küldi.

1750 — **250 éve**
Épül a Szarvas vendéglő, mely később báljairól lett híres. 1940-ben átépítik, utolsó tulajdonosa Domonkos Ignác. Hosszabb ideig itt működött a könyvtár, azóta ismét vendéglátóhely. A köznyelv „Füstösnek" becézi.

1770 — **230 éve**
Született a Berzsenyit felfedező Kis János, aki 1802–1808 között nemesdömölki lelkész.

1780 — **220 éve**
Szily püspök felszenteli a kegytemplomot, amelyet már 1748-tól használnak.

1800 — **200 éve**
Nemesdömölk központtal az esperesség visszanyeri régi beosztását, kemenesaljai elnevezését.

1835 — **175 éve**
Edvi Illés Pál nemesdömölki lelkészt az MTA levelező tagjai sorába választja.

1855 — **145 éve**
A szüret közepesen bőséges eredményt mutat, de annál jobb borokat adott. Az új bor ára a Ság hegyen 8 pft akónként. Időjárás: kies őszi napok, eső egyszer esett. A szárazság miatt a kutak kiszáradtak. Október végén eső mennydörgéssel és villámlással.

1860 — **140 éve**
Az újonnan alakult gazdasági egylet hangversenyt rendez.

1870 — **130 éve**
Sárvár-e, vagy Kis Czell. Vita a létesítendő törvényszék felállításának helyéről. Alakuló közgyűlését tartotta a zsidó hitközség.

1875 — **125 éve**
Halt meg Virághalmi Ferenc 48-as honvéd százados. A Kis Czelli temetőben nyugszik. Virághalmi Hollósy Jusztinián apát barátja volt.

1885 — **115 éve**
Ipartestület alakul Kis Czellben.

1890 — **110 éve**
József főherceg a hadgyakorlat megtekintésére Kis Czellbe érkezik.

1895 — **105 éve**
Az apátság épületében szállt meg Ferenc József. Az uralkodó hadgyakorlatra érkezett.

1900. január 24. — **100 éve**
Elhunyt Hollósy Jusztinián apát, az MTA levelező tagja. Utóda Wagner Lőrinc pannonhalmi teológiai tanár. Az utcák elhanyagolt állapotáról, a csatornázás hiányairól cikkezik a helyi sajtó. Az Erzsébet Nőegylet bálján a nyitó négyest 40 pár táncolta.

1905 — **95 éve**
Megjelenik a Dinkgreve Nándor nevével fémjelzett, Kemenesalja című vegyes tartalmú hetilap, lapunk elődje.

1910 — **90 éve**
Ostffy Lajos négy szavazattöbbséggel győzött a képviselő-választáson.

Összeállította: **Káldos Gyula**

Egy százasért megtanulja

Pedagógus ismerősöm havat takarított a járdán a két ünnep között. Kisebb gyermekcsoport ment el mellette. Az egyik srác kivált a csoportból, megállt a tanár előtt. A tanár jól ismerte a fiút, tanítványa volt, aki az órákon jobbára az ablakon nézeget kifelé, vagy a padjában babrál valamivel.

A fiú a tanár szemébe nézett, és fennhangon egy hosszú köszöntő-versbe kezdett. Mondta, mondta folyamatosan, egy szál baki nélkül, míg a végére nem ért.

A tanár az „előadást" hallván úgy meglepődött, hogy elveiről megfeledkezve egy százast nyomott a gyerek kezébe. Mivel mégiscsak pedagógus, azt azért hozzátette: „Bezzeg az Anyám tyúkját nem tudod ilyen jól..."

A gyerek ismét a tanár szemébe nézett, és vigyorogva azt mondta: Azért legfeljebb egy ötöst adna, ezért meg egy százast kaptam...

V. L.

Ikonokról - karácsonyi hangulatban

December közepén **Rozmán László,** az Eötvös Lóránd Általános Iskola igazgatójának Ikonok című előadását hallgathatták meg az érdeklődők. A városi könyvtárban megrendezett előadás igazán karácsonyi hangulatban telt. A közönség a bemutatott érdekesebbnél érdekesebb ikonokon keresztül végigkövethette az ikonkészítés technikáját, illetve alkotói módszerét és megismerkedhetett a világ leghíresebb ikonjaival is. Az előadást **Bánhidi Eszter,** az Ádám Jenő Zeneiskola tanárnője színesítette, aki korabeli énekeket adott elő.

Sipos N.

Ismét bálozott az énekkar

December 18-án tartotta hagyományos énekkari bálját az Ádám Jenő Zeneiskola és a Liszt Ferenc Vegyeskar a Műszaki Szakközépiskola aulájában.

A bál az előző éveknek megfelelően idén is az énekkar szórakoztató műsorával kezdődött, melyben zongorán közreműködött **Bejcziné Németh Tünde,** vezényelt **Süle Ferenc** és **Héra Andrea.** Ezt követően **Bánhidi Eszter,** a zeneiskola magánének tanára lépett fel: mindenki számára jól ismert operett részleteket adott elő a közönség nagy örömére. Bár a szereplők közül többen is lázasan, betegen jöttek el, az idei műsor is nagyon színvonalasra sikerült, és akkor még nem is szóltunk a meglepetésről: **Bejczi Bálint** és **Kiss Flóra** rockiszáma igazi közönségsikert aratott.

A bál következő részében a töltött csirkéké lett a főszerep, de csak addig, amíg a népes vendégsereg el nem fogyasztotta vacsoráját.

A tombolahúzást követően az Oázis együttes zenéjére hajnalig ropták a táncot az énekkarosok és vendégeik.

Kovács N.

Fogadóóra

Nagy Kálmán, az 5. sz. egyéni választókerület önkormányzati képviselője január 17-én (hétfőn) fél hattól fogadóórát tart a Zeneiskolában.

Apróhirdetés

● Drapp, plüss **franciaágy** két éjjeliszekrénnyel, újszerű állapotban, olcsón eladó. Érdeklődni esténként a 421-971-es telefonszámon lehet.

ÁLLÁSKÍNÁLAT

Az Apáczai Kiadó egyetemi végzettséggel

vezető közgazdászt keres.

Feltételek: legalább 5-10 éves gyakorlat, maximális szakmai felkészültség, emberi megbízhatóság.

Jelentkezés írásban: szakmai önéletrajz, oklevél fénymásolat, marketingterv a kiadó gazdálkodásáról.

Cím: Celldömölk, Széchenyi u. 18.

Érdeklődni: 06/30/9376-130-as telefonon.

INGATLAN

Leendő munkatársunknak

lakást bérelnénk

Celldömölkön.

Jelentkezés árajánlattal: 06/30/9376-130.

Minden kedves betegemnek sikeres új évet kívánok, jó egészségben.

Rendelésemet 2000-ben is szerdánként, 15-18 óra között előjegyzés nélkül a Hunyadi u. 18. alatt folytatom.

Dr. Oblidál Zoltán

reumatológus - belgyógyász szakorvos

Celldömölk Város Önkormányzata Képviselő-testületének

42/1999. (XII. 8.) sz. rendelete a gépjárműadó mértékéről szóló, 40/1998. (XII. 16.) sz. rendeletének módosításáról

Celldömölk Város Önkormányzata Képviselő-testületének a gépjárműadó mértékéről szóló 40/1998. (XII. 16.) sz. rendelete az alábbiak szerint módosul:

1.§.

A rendelet 1.§. (1) – (2) bekezdése helyébe az alábbi rendelkezés lép:

(1) Az évi adótétel – a (2) bekezdésben foglaltak kivételével – a törvény 6.§-ában meghatározott adóalap minden megkezdett 100 kg-ja után 700 Ft.

(2) A motorkerékpár, a lakópótkocsi, a lakóautó és a sátras utánfutó adója 2500 Ft/év.

2.§.

Ez a rendelet kihirdetése napján lép hatályba, de rendelkezéseit 2000. január 1-jétől kell alkalmazni.

Celldömölk, 1999. december 8.

Baranyai Attiláné dr. jegyző — **Makkos István** polgármester

Celldömölk Város Önkormányzata Képviselő-testületének

41/1999. (XII. 8.) sz. rendelete a kommunális adóról szóló, módosított 26/1998. (V. 27.) sz. rendeletének módosításáról

Celldömölk Város Önkormányzata Képviselő-testületének a kommunális adóról szóló, módosított 26/1998. (V. 27.) sz. rendelete az alábbiak szerint módosul:

1.§.

A rendelet 5.§. (1) bekezdése az alábbiak szerint módosul:

(1) Az adó évi mértéke a 2.§. a./-d./ pontjaiban meghatározott adótárgyanként

	alapadó	szemétszállítási díj
- első adótárgy után, ha az lakás	1.600 Ft	3.200 Ft
- első adótárgy után, ha az nem lakás	1.600 Ft	
- második és további adótárgyanként	1.000 Ft	

2.§.

Ez a rendelet kihirdetése napján lép hatályba, de rendelkezéseit 2000. január 1-jétől kell alkalmazni.

Celldömölk, 1999. december 8.

Baranyai Attiláné dr. jegyző — **Makkos István** polgármester

Sport

Mindenről egyhangú döntés született a CVSE küldöttgyűlésén

Megalakult a CVSE - Antók Zoltán Futball Kft.

A Celldömölki Városi és Vasutas Sportegyesület december 14-én tartotta beszámoló és tisztújító küldöttgyűlését a polgármesteri hivatalban. **Horváth Józsefnek,** a CVSE társadalmi elnökének megnyitója után **dr. Smidéliusz Sándor,** a küldöttgyűlés levezető elnöke ismertette a jelenlévőkkel a napirendi pontokat, és megállapította, hogy megjelent 68 küldött, a gyűlés határozatképes.

Szavazás a kft.-re a CVSE küldöttgyűlésen Fotó: Völgyi

Szponzorok főszerepben

Az 1995. novemberében megtartott gyűlés óta eltelt időszakban végzett munkáról számolt be Fehér László, a CVSE ügyvezető elnöke. A kézilabda-, a labdarúgás- és az asztalitenisz-szakosztályoknak az elmúlt öt esztendőben elért eredményeit ismertetve az ügyvezető elnök hangsúlyozta: az önkormányzat biztosította az alapszintű működés feltételeit minden sportágban, ez azonban megyei szinthez lenne csak elegendő. Celldömölkön azonban négy NB II-es csapat működik jelenleg. Abban, hogy ezek megfelelő körülmények között működhetnek, óriási szerepük van a mögöttük álló szponzoroknak.

A labdarúgóknál **Antók Zoltán** főszponzor mellett **Balogh Zsolt** vállalkozó, az asztaliteniszezőknél a **MÁVÉP-Cell Kft.** és a **Bakó Trex Kft.** nyújt komoly anyagi támogatást. A kézilabda-szakosztálynál a női vonalon a **JUB-Cell,** míg a férfiaknál a **Sághegyalja MTSZ** a terembérlet fizetésével, ezáltal az edzéslehetőség biztosításával nyújt jelentős támogatást. Köszönet illeti **Pozsonyi Mihályt,** a **CIKLOP Kft.** ügyvezető igazgatóját azért a munkájáért, amellyel több kisebb vállalkozói csoportot összefogott, így jelentős támogatást nyújtott a férfi kézilabdacsapatnak. Összességében **Fehér László** szerint a labdarúgásban jó, az asztaliteniszné megfelelő, a kézilabda-szakosztálynál azonban még így is csak gyengének minősíthető a szponzori háttér. A küldöttek egyhangúan elfogadták az ügyvezető elnök beszámolóját.

Szabó Árpád főkönyvelő a számvizsgáló bizottság ötéves munkájáról tájékoztatta a küldötteket. Kihangsúlyozta, hogy a CVSE-nél a pénzügyi gazdálkodás, a működési feltételek megfelelőek. Ismertette a CVSE pénzügyi helyzetének alakulását az 1995. évtől kezdődően, kiemelve az 1998. évtől önálló gazdálkodást folytató labdarúgó-szakosztályt. Ezután **Tarrósy Imre** előterjesztette az alapszabályra vonatkozó módosítási javaslatait, melyeket minden esetben megszavaztak a küldöttek.

Egyhangú igen a kft.-re

A küldöttgyűlés legnagyobb érdeklődést kiváltó napirendi pontja a labdarúgó-szakosztályt magába foglaló gazdasági társaság létrehozása volt. **Dr. Kövér István** ügyvéd, jogtanácsos tájékoztatta a jelenlévőket a társasági szerződésben foglaltak legfontosabb kitételeiről. Ezek értelmében a kft. határozatlan időre, két taggal – Antók Zoltán 95%-os, a CVSE 5%-os tulajdoni hányadot jegyez – jön létre. A kft. törzstőkéje 3 millió forint, legfőbb szerve a taggyűlés, melyet évente egy alkalommal össze kell hívni. A kft. ügyvezető elnökének **Fehér Lászlót** választották. A határozatot, melyet javaslatként szavazásra bocsátott a küldöttgyűlés levezető elnöke, a küldöttek egyhangú szavazással elfogadták. Megalakult tehát a **CVSE – Antók Zoltán Futball Kft.** A CVSE elnökségének és a számvizsgáló bizottság tagjainak a mandátuma lejárt. **Sebestyén Attila,** a jelölőbizottság elnöke ismertette a küldöttekkel az előzetes felmérés alapján kialakult jelöltnévsort. A küldöttek minden jelöltre külön szavaztak.

Tisztújítás az egyesületnél

A CVSE elnöksége és tagjai:
Társadalmi elnök: Horváth József
Elnökhelyettes: Dummel Ottó
Ügyvezető elnök: Fehér László

Tagok: Makkos István polgármester
dr. Pörneczi Károly — Kazári József
Németh Dénes — Ambrus László
Kovács Lajos — László Tibor
Bakó László
dr. Smidéliusz Sándor — Boros Gyula
Ifj. Bakó László — Szabó Ferenc
Horváth József — Söptei Józsefné
Tarrósy Imre — Lampért Attila
Antók Zoltán — Balogh Zsolt
Baranyai Attila — Pozsonyi Mihály

A számvizsgáló bizottság tagjai:
Szabados Józsefné, Bóka Istvánné, Szabó Árpád

Utolsó felszólalóként **Palkó István,** a Vas megyei sportigazgató helyettese gratulált a CVSE-nek az elmúlt öt esztendő sportsikereihez, és kívánt további jó munkát az egyesület vezetőinek és sportolóinak.

A küldöttgyűlés sikeréhez nem férhet kétség, hiszen a küldöttek minden napirendi pontban egyhangú szavazással döntöttek. Kívánjuk a CVSE-nek, hogy a 2000. jubileumi esztendőben, amikor is 100 éves az egyesület, még több kiemelkedő sportsikernek örülhessen.

VV

Labdarúgás

Megyei I. osztály

1. S.Vasas	15	7	6	2	31:17	27
2. Csörötnek	15	7	5	3	33:19	26
3. Ják	15	7	4	4	26:17	25
4. Uraiújfalu	15	7	4	4	20:11	25
5. Táplán	15	7	4	4	21:19	25
6. P.molnári	15	7	4	4	13:11	25
7. Kemenesalja	**15**	**6**	**4**	**5**	**20:16**	**22**
8. Rábatótfalu	15	6	4	5	14:13	22
9. Körmend	15	6	3	6	21:17	21
10. Jánosháza	**15**	**5**	**5**	**5**	**15:15**	**20**
11. Nagyrákos	15	6	2	7	24:25	20
12. Tanárképző	15	5	4	6	22:23	19
13. Vép	15	5	1	9	20:35	16
14. Máriaújfalu	15	3	4	8	19:36	13
15. Gyöngyösh.	15	3	3	9	15:25	12
16. Vasvár	15	3	3	9	20:35	12

Labdarúgás

Megyei II. osztály

1. Gérce	15	12	1	2	50:18	37
2. K.magasi	15	9	5	1	32:12	32
3. Mersevát	15	9	3	3	46:25	30
4. Kőrismenti	15	9	2	4	30:19	29
5. Rábapaty	15	8	4	3	27:16	28
6. Pecöl	15	7	2	6	37:18	23
7. Ikervár	15	5	5	5	22:30	20
8. Szeleste	15	6	2	7	31:40	20
9. Hegyfalu	15	5	4	6	24:26	19
10. Simaság	15	5	4	6	30:38	19
11. Cserhát	15	5	3	7	21:25	18
12. Sitke	15	4	3	8	25:34	15
13. Nagysimonyi	14	3	5	6	23:24	14
14. Bő	14	2	5	7	24:38	11
15. Jákfa	15	1	5	9	14:39	8
16. Offa	15	2	1	12	17:51	7

Sport

Bemutatkozott és jó focit ígért Pintér Attila, az új edző

November 13-án Pécsett a CVSE-Antók Nyomdacsapatának győzelmével ért véget a celldömölki csapat első NB II-es szezonja. A mérkőzés előtt még „hétpecsétes" titokként kezelték a klubnál, hogy három nappal később *Pintér Attila,* a Sárvári FC vezetőedzője Celldömölkre teszi át székhelyét, és az Antók-fiúk levezető edzéseit már ő fogja dirigálni. Megtörtént tehát az, amit Celldömölkön már hetekkel előbb minden focirajongó tudott, de a klub vezetői – betartva az etikettet – csak az edző munkába lépése után jelentették be hivatalosan a szerződtetést.

A fiatal, temperamentumos edző 1966. május 7-én Salgótarjánban született. Elmondása szerint a labdarúgás az életeleme. A focitudomány elsajátításában az első lépéseket szülővárosa bányász együttesénél tette meg, majd 1980-84 között a helyi Síküveggyár és a Balassagyarmat csapataiban kergette a labdát. Az utóbbi csapat játékosaként öltötte magára az ifjúsági válogatott címeres mezét, és tagja volt 1984-ben az EB-t nyert csapatnak. Ekkor figyelt fel a játékára a Ferencváros, és igazolta le. Hat bajnoki idényt töltött el az Üllői úti zöld sasok csapatában. Közben 1990-ben Belgiumban idegenlégióskodott. 195 alkalommal lépett az NB I-ben pályára, ebből 166-szor az FTC-ben. Középhátvédként 18 góllal terhelte meg az ellenfelek hálóját, melyből 16 gólt az FTC, míg egyet-egyet a BVSC és ETO színeiben szerzett. 1991-ben tagja volt az MNK-győztes FTC csapatának, melyben két alkalommal ezüst-, egyszer pedig bronzérmes lett az NB I-ben. A magyar válogatottban 20 mérkőzésen öltötte magára a címeres trikót, és három góllal gazdagította a válogatott rúgott góljainak a számát.

Gazdag, de rajta kívülálló okokból rövidnek tűnő játékospályafutását az edzői hivatással váltotta fel. Saját bevallása szerint már játékos korában tudatosan készült az edzői pályára. Nagy hatással volt rá Verebes József. Büszkén vallja magát Verebes-tanítványnak. A beszélgetés során hálás szavakkal emlékezett a „Mágusra", akitől elmondása szerint edzésről-edzésre, mérkőzésről-mérkőzésre leste el a labdarúgás oktatásának tudományát. Verebesen kívül még Bicskei Bertalanról vallotta, hogy edzői közül kimagasló tudással rendelkezett, és szintén lelkesítő, jó hatást gyakorolt rá abban az irányban, hogy az edzői mesterséget válassza.

Pintér Attila négy éve Sárváron kezdte meg edzői pályafutását. Sokak előtt ismert, hogy amikor a csapatot átvette, az NB-III-ban kiesésre álltak a sárváriak. Az együttest azonban nemcsak megmentette, hanem az NB II-be vezényelte, ahol szép sikereket ért el. Elmondása szerint már Sárvárra kerülése óta figyelemmel kísérte a celli labdarúgást, amely Antók Zoltán megjelenése után rohamos fejlődésnek indult.

Az edző véleménye szerint a magyar labdarúgás jelenlegi helyzetében az országban kevés labdarúgó-csapatnál lehet olyan stabil feltételek között dolgozni, mint Antók úr csapatánál. Örömmel döntött arról, hogy élni fog a felkínált lehetőséggel. Tisztában van azzal, hogy nem lesz könnyű feladat az első öt hely valamelyikének megszerzése. Ez vele szemben is jövőt meghatározó követelmény. Tudja azt, hogy Antók Zoltán hozta az egyesülethez, hogy az elvárásoknak eleget tudjon tenni a csapat. „Mindezért elmondhatom, hogy a játékosaim és edzőtársaim velem együtt minden tudásukat a cél elérésére fogják fordítani" – ígérte az edző.

Pintér Attila esküként ható szavaiból érződött, hogy az elmondottakat nagyon komolyan, profi módon gondolja. A cél megvalósítása érdekében feladatának tartja, hogy egy támadójátékot játszó, sokat futó csapatot alakítson ki a szezon kezdetére. Egy olyan csapatot, amely a korszerű labdarúgást tudja majd bemutatni a szimpatikus celli közönségnek. Biztosra veszi, hogy a pályára kifutó csapatban – ha kell – a center is szerel a 16-osnál, de utána fel is tud érni az ellenfél kapuja elé, hogy gólt rúgjon. Bízik a játékosaiban, hogy a pályán továbbra is csak a győzelmet tartják elfogadhatónak, és hogy ez így is legyen, az edzéseken sokat fognak dolgozni.

Befejezésként még elmondta az új edző azt is, hogy a szurkolók igazi örömére kívánja céljait valóra váltani. Több mérkőzésen volt a celli pályán ellenfélnézőben, és azt tapasztalta, hogy a sportvezetőkön kívül a szurkolók is sportbaráti szeretettel fogadták. A beszélgetések során a színeket félretéve tudott a fociról szót váltani mindenkivel. Rövid ittléte alatt is érezte a szurkolók bizalmát, amit előre is megköszön. Ígéri a csapat híveinek, hogy a bajnokságban jó játékkal hálálják meg a csapat iránti ragaszkodásukat.

– tim –

Szilveszter Kupa

December 19-étől 29-éig immár tizenegyedik alkalommal Celldömölkön a városi sportcsarnokban a Szilveszter Kupa elnevezésű kispályás labdarúgótornát.

Az 58 nevezett csapat hét korcsoportban kergette a labdát. A torna hét játéknapján 153 mérkőzést játszottak le. A legnagyobb érdeklődést kiváltó korcsoport a felnőtt korosztályé volt, ahol négy csoportban 25 csapat mérkőzött egymással.

A torna korcsoportonkénti helyezettei:

I. korcsoport (1991.01.01. után születettek):
„Kiscelli Patika Kupáért"

1. Zöld Sasok
2. Antók Nyomda
3. Manchester

II. korcsoport (1989.01.01. után születettek):
„Ság-Trans Kupáért"

1. CVSE-Antók Nyomda
2. Berzsenyi Lénárd Általános Iskola (Alsóság)
3. Ostffyasszonyfa FC Csodapók

III. korcsoport (1987.01.01. után születettek):
„Szent Márton Patika Kupáért"

1. CVSE I.
2. Celli Villámok
3. CVSE II.

IV. korcsoport (1985.01.01. után születettek):
„CELLCOMP Kupáért"

1. Berzsenyi Lénárd Általános Iskola (Alsóság)
2. Nemesszalóki Általános Iskola

VI. korcsoport (1981.01.01. után születettek):
„RÁBA-COM Kupáért"

1. ELENDER COMPUTER (Szombathely)
2. Bogár FC (Celldömölk)
3. SIBARIS BT. (Sárvár)

VII. korcsoport (felnőtt):
„RITMO Kft. Kupáért"

1. Álmos Tikok és Kóbor Apácák
2. Tar Csavar Csapágy - Sárvár Matróz Vendéglő
3. Handball SE
4. Bűvös Hatos

VIII. korcsoport (1964.dec. 31-ig születettek, Öregfiúk):
„Celldömölk Város Kupájáért"

1. Mihályfa - Sömjén
2. Celli Öregfiúk
3. Sitke Tar Csavar
4. Ság - Trans

A szervezők köszönik a névadó szponzorok támogatását, melynek segítségével érmeket sikerült adni a helyezetteknek. **VV**

ÚJ KEMENESALJA
CELLDÖMÖLK VÁROS ÖNKORMÁNYZATÁNAK HETILAPJA

Felelős kiadó: **MAKKOS ISTVÁN** polgármester. ✧ A szerkesztőbizottság tagjai: † **Horváth Lajos (örökös tag), Káldos Gyula, Kovács Nóra, Molnár Gábor, Nagy Antal, Nádasdy Lajos (nívódíjas), Tulok Gabriella, Völgyi László.** ✧ Felelős szerkesztő: **BURKON LÁSZLÓ.** Szerkesztőség: 9500 Celldömölk, Szentháromság tér 1. ✧ Nyomdai előkészítés: 2A Reklámstúdió Kft., Szombathely. Nyomás: Antók Nyomda, Celldömölk. ISSN 0865-1175