Megalakulás és előzményei

A celldömölki ipartelepítés egyik legszebb üzemeként 1967-ben kezdte meg működését a Kereskedelmi Berendezéseket és Gépeket Gyártó Vállalat Keripar 1. számú Berendezés Gyár Celldömölki Üzemegysége. Az üzemegység vezetőjének, dr. Schlőgl József jogászt nevezték ki. A vezető, sportszerető ember létére, az üzemkezdés első pillanatától kezdve támogatta a gyári dolgozók szabadidős sporttevékenységét. Sőt, hozzájárult, hogy a Keripar Celldömölki Üzemegysége, a Celldömölki Gépjavító Állomással együttesen vállalja el a Celldömölki MEDOSZ Sportkör további működtetését. Így alakult meg 1968. december 13.-án a MEDOSZ SK jogutódjaként a Celldömölki Keripar-Gépjavító Sportkör. A közös működés azonban alig egy évig prosperált. 1970. február 1.-én a Keripar-Gépjavító SK egyesült a Sághegyaljai Termelőszövetkezeti Sportegyesülettel (SASE). A Keripar-Gépjavító SK mindössze egy labdarúgó-csapatot működtetett a megyei II. osztályban. A sportkör 1970. január 9. közgyűlési jegyzőkönyve tanúsítja, hogy a labdarúgók támogatását a Mezőgazdasági Gépjavító Vállalat a jövőben anyagilag nem vállalta. Ugyanakkor már az 1970. január 23. sportkört megszüntető közgyűlési jegyzőkönyv szerint, egyik bázisszerv sem vállalta a labdarúgó-csapat további finanszírozását. Erről Fekete Imre a sportkör elnöke mondta: *„A két üzem vezetősége továbbra is kitartott az mellett, hogy a labdarúgó-szakosztály anyagi támogatását nem biztosítja. Mindkét üzem elhatározta, hogy kizárólag dolgozói részére kívánja sportegyesületi keretek között a sportolást biztosítani a jövőben.”*

A Keripar-Gépjavító SK megszűnésével tehát a szervezett sporttevékenység a Keripar celldömölki üzemegységében nem szűnt meg. 1970. január 29-én az üzemegység vezetője, dr. Schlőgl József igazgató és Stári József szakszervezeti titkára bejelentette a Magyar Testnevelési és Sportszövetség Járási Tanácsa Elnökségének, hogy önálló sportegyesületet alakítanak, melynek szervezésével, Vadócz Jenőt bízták meg és kérik a megalakuláshoz a hozzájárulás megadását. A megalakuláshoz az engedély gyorsan megérkezett, az előzetes szervezés is eredményes volt, és így 1970. február 12-én, Jankovics István korelnök, már meg is nyithatta az alakuló közgyűlést. Vadócz Jenő levezető elnök javaslatára Stári József, Tarr Sándor és Takács Zsuzsa személyében háromfős jelölőbizottságot választott a megjelent 38 szavazati joggal rendelkező alapító tag. A közgyűlésen 78 személy vett részt, melyből 38 rendes tag, 37 pártoló tag és 3 meghívott vendég volt. Az alakuló közgyűlésen Papp Béla csoportvezető, a szakszervezet nevében adott számot a tömegsportban elért eddigi eredményességről. Elhangzott, hogy az üzemegység működésével majdnem egyidős az üzemi tömegsport is.

Celldömölkön nagy népszerűségnek örvendő – egy-egy játéknapon 200-300 néző volt jelen a mérkőzéseken – kispályás labdarúgó-bajnokságban találkozunk először a Keripar csapatával. Csapatukat 1968-ban nevezték először a celldömölki kispályás bajnokságba, majd ősszel az Olimpia Kupa küzdelmeibe. A városi bajnokságban 11 mérkőzésből hetet megnyertek, kétszer döntetlent játszottak, és szintén kétszer vereséget szenvedtek. Végül: 16 ponttal 3. helyezett lett az együttes. Egyes csapatok elleni mérkőzések eredményei: Keripar–Gépjavító 2:1, –Építő KTSZ 2:3, –Termelőszövetkezet 2:1, –Járási Tanács 2:2, –Kesztyűgyár 1:2, –MÁV TBFF 13:1, –Posta 9:0, –MÁV PFT 1:0, –Műszaki KTSZ II. 1:1, –Műszaki KTSZ I. 9:0, –Rendőrség 4:3. Az Olimpiai Kupa-mérkőzéseken elért eredmények már nem lettek elegendők a dobogós helyezéshez. Végelszámoláskor a tabellán ez olvasható: 5. Keripar 10 4 2 4 28:17 10 pont. Az 1969. évi kétfordulós városi bajnokságban viszont két ponttal megelőzve a Kesztyűgyár csapatát az első helyen végeztek. Eredményeik: Keripar–Építő KTSZ 5:2, 4:2, –Kesztyűgyár 3:4, 4:0, –MÁV Vontatási Főnökség 5:0, 16:2, –Gépjavító 1:1, 2:0, –Malom 5:1, 5:2, –Járási Tanács 6:1, 4:0, –Termelőszövetkezet 0:3, 1:2, –MÁV PFT 3:0, 6:1, –ITSK 1:2, 8:0, –Műszaki KTSZ 4:2, 3:1. Végeredmény, melyben az ITSK eredményei nem lettek beszámítva: 1. Keripar 18 14 1 3 77:24 29 pont. A bajnokságot nyert csapat tagjai voltak: Benkő Ferenc, Budai László, Csay János, Farkis János, Gelesits Zoltán, Hérincs József, Nagy I. Endre, Nagy II. Endre, Nagy István, Őri László, Pityinger József, Somlai Károly, Somogyi Lajos, Szalai János, Tánczos Imre. Az üzemegység műhelyrészei is 1969-ben négy

Visszatérve az alakuló közgyűléshez. A Vadócz Jenő által ismertetett alapszabály elfogadása és a Keripar Torna Club (KTC) megalakulás tényének kimondását követően, a hozzászólások során, Soós Miklós vetette fel elsőként, hogy az üzemi bajnokságok lebonyolításához pályát kellene építeni az üzemegység területén belül. Kérte a támogatókat, hogy *„továbbra is ilyen aktivitással és anyagi támogatással járuljanak ahhoz, hogy a sportkör megfelelő tevékenységet tudjon kifejteni.”* Boncz Ernő főmérnök a gazdasági vezetés, míg Stári József titkár az üzemi Szakszervezeti Bizottság (SZB) nevében vállalták a támogatást úgy erkölcsileg, mint anyagilag.

A KTC alapszabályában az egyesület színét sárga-fekete változatban állapították meg. Határoztak a KTC trapéz alakú jelvényéről is. Céljaik között pedig elsődlegesen az üzemegységnél dolgozók közül jelentkező tagok számára jelölték meg a szakosztályokon belüli tömeg- és versenysportolás biztosítását. Végezetül a jelölőbizottság javaslatának megfelelően megválasztották az alábbi személyeket az egyesületi munka irányítására kijelölt elnökségbe. Az eddigi sportmunkát elismerve, Papp Béla lett az egyesület első elnöke. Elnökhelyettesek: Vadócz Jenő, Dévényi Béla. Gazdasági felelős: Csizmazia Katalin, míg elnökségi tagok: Boncz Ernő, Hannos László, Horváth Sándor, Kovács Ferenc és Somogyi Lajos.

DÉVÉNYI BÉLA
elnökhelyettes

PAPP BÉLA
elnök

VADÓCZ JENŐ
elnökhelyettes

Az 500 dolgozót foglalkoztató Keripar üzemében 1970. február 12-én, a kesztyűgyári Textiles SE után megalakult a város második olyan sportegyesülete, amely elsődlegesen a saját üzemi dolgozóinak tömegsport foglalkoztatását tűzte zászlajára. E két sportegyesület életében volt időszak, amikor versenysportban is szerepeltek sportolóik, de nem ez volt számukra a legfőbb cél. Az ő példájuk nyomán alakultak Celldömölkön további üzemi jelleggel működő önálló tömegsport egyesületek, mint a Mezőgép TC, Spartacus SE, Celltex SE. A KTC valóban másodikként alakult, de szervezettségben, irányításban és nem utolsó sorban a tömegsport versenyszerű eseményeit is tekintve, eredményességben is az élen járt. Hogy ez mennyire így volt, azt, az alig több mint egy évtizedes fennállásának történései megörökítésével próbálom az utókor számára megörökíteni.

1970. Az újonnan alakult egyesület vezetését kereste meg a Nagyközségi Tanács és kérte őket, hogy vegye át a Textiles Sportegyesülettől az NB III-as férfi asztalitenisz-szakosztályt. A szakosztály további működtetését anyagi támogatásnyújtással elő fogják segíteni, ígérték a tanácsvezetők. Az asztaliteniszezőkről röviden: A szakosztályt 1964-ben a Celldömölki Vasutas Egyetértés SE megszüntette. Kétévi szünetelés után, 1966-ban a Textiles SE égisze alatt újjászerveződöttek a celldömölki pingpongozók. Egy év megyei bajnokságban való szereplést követően – Celldömölkön a sportág történetében először – felkerültek az NB III-ba. Az első NB-s bajnoki idény nem sikerült fényesen, de nem estek ki. Nem a gyenge szereplés okaként, hanem a MTS által megszüntetett támogatás miatt, a Textiles SE kegyvesztettje lett a fiatal erőkből álló együttes. A helyi tanácsi támogatás beígérése ellenére lemondtak a Textiles vezetői a szakosztályról. Kovács Károlyné vb. titkárnő közvetítésének köszönhetően azonban nem kellett újra megszakítani a működést. 1970. március 15-én, Győrben, a Spartacus ellen a Keripar TC sárga-fekete színeiben állhattak már asztalhoz az NB III-ban.

Az asztaliteniszezők a fiatal, friss oktatói igazolvánnyal rendelkező játékos edző, Obráz István vezetésével készültek a fiúiskola tornatermében. Mérkőzéseiket is ugyanitt rendezték. Heti két edzéssel készülhettek, de az NB III-as játékosok edzéslátogatásától nem volt elragadtatva az edző. A tárgyi feltételek természetesen a mai szemmel nézve, messze elmaradtak a követelményektől. Örvendetes volt viszont, hogy az edzésekre sok fiatal járt és szorgalmasan gyakoroltak. Természetesen a megállapításokat az eredmények is alátámasztják. Az NB III-as csapat Győrben az 1970. évi bajnoki rajton 12:4 arányban maradt alul a Spartacus ellenében. A KTC pontjait Hetényi E. (2) és Zsankó szerezte. Március 22-én viszont meglepő 9:7 arányú győzelmet arattak vasi riválisuk ellen Körmenden. Ezt követően azonban az összes bajnoki mérkőzésüket elvesztették a celli csapat versenyzői. A bajnokságból azonban mégsem estek ki. Mindezt köszönhették annak, hogy a Körmend együttese az őszi idény kezdete előtt visszalépett a további küzdelmektől. Az 1970. évi NB III-as bajnokság végeredménye:

1. Sz. Haladás VSE	16	15	1	–	201:55	31	**6**.	Lenti TE	16	5	–	11	95:161	10
2. Mosonmagyaróvár	16	13	–	3	171:85	26	**7**.	Komáromi MEDOSZ	16	4	–	12	97:159	8

3. Szombathelyi Építők	16	12	1	3	170:86	25	**8**.	Nagykanizsai Vasas Izzó	16	3	–	13	84:172	6
4. Győri Spartacus	16	11	–	5	166:90	22	**9**.	Celldömölki Keripar TC	16	0	–	16	52:204	0
5. Nagykanizsai Kinizsi	16	8	–	8	116:140	16	**10**.	Körmendi DMTE	v	i	s	s	z a l é p e t t	

Az utánpótlás korúak közül a serdülők megyei egyéni bajnokságán a Kovács-fivérek, Károly és László örvendeztette meg az egyesület vezetőit párosban ezüst-, míg egyéniben bronzéremmel. Június 4-én és 5-én, Szombathelyen rendezett megyei asztalitenisz seregszemlén egyéniben 25 indulót előztek meg a KTC versenyzői. 1. Kovács László, 2. Kovács Károly, 3. Kun István, mindhárman a Keripar versenyzői. Természetesen a csapatversenyt is a KTC fiataljai nyerték. Kovács László a Celldömölki 2. sz. Általános Iskolát képviselte a járási és megyei Úttörő Olimpián. Egyéniben a járási döntőt megnyerte, míg Szombathelyen a megyei döntőben 2. helyezést ért el. Csapattagként a járásin arany-, a megyein bronzérmes lett. A megyei ezüst feljogosította az országos döntőn való indulásra. Az Oroszlányban december 27-30. között rendezett országos döntőben, a vigaszág versenyén az ezüstérmet jelentő második helyen végzett.

KOVÁCS LÁSZLÓ

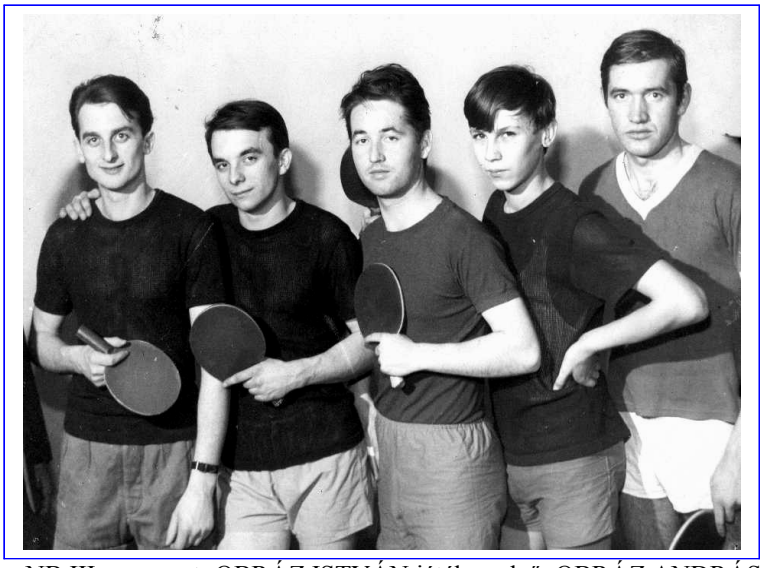

Az NB III-as csapat: OBRÁZ ISTVÁN játékosedző, OBRÁZ ANDRÁS, HETÉNYI LÁSZLÓ, ZSANKÓ LÁSZLÓ, HETÉNYI ENDRE

KOVÁCS KÁROLY

Természetesen az egyesület fő célja, az üzemegység dolgozóinak biztosítani a sportolás feltételeit, s nem pedig a város asztalitenisz versenysportjának fejlesztése volt. Ennek megfelelően készültek az első sportnap megtartására, melyre május 1-jén került sor a ligeti volt teniszpályán. A kedvezőtlen időjárás sem tudta meggátolni a tervezett sportmajális megtartását. A reggeli órákban gyülekeztek a gyárkapu előtt a dolgozók a központi felvonuláshoz, majd azt követően a ligetbe vonult családostól a Keripar kollektívája a célból, hogy együtt szórakozva eltöltsenek néhány órát.

A vidám sportmajálison, a sportolókon kívül, kitűnő hangulat uralkodott a műsorban nem résztvevő, csak nézőként megjelenő dolgozók és családjaik körében. A női és férfi kispályás derbiken a gyári vezetők és egyszerű beosztottak pártoltak egy-egy csapat mellé és fennhangon biztatták őket a győzelemre. Nem is beszélve a sportoló anyukák és apu-

kák gyermekeinek hajrázásáról. Egyszóval a szép megoldások, és a gólok örömétől volt hangos a celldömölki liget. A kötélhúzás, zsákban futás és a lepényevő verseny gyermekkorom ligeti vasutas majálisaira emlékeztetett.

A sportmajálist követően első alkalommal az üzemegység műhelyei között kiírták a kispályás labdarúgó bajnokságot. A küzdelem a KTC értékes vándorserlegéért folyt. Egy-egy mérkőzésen harsány biztatásban részesültek dolgozótársaik részéről a mérkőző csapatok. 1970. évi bajnokságban a Műszakiak csapata nyerte el a vándorserleget, megelőzve a Kézi műhely, a Festők és Lakatosok csapatát. A KTC kispályás labdarúgócsapatát természetesen a JLSZ városi bajnokságába is benevezték, ahol az alábbi eredményeket érte el ellenfeleivel szemben: KTC-MÁV Vontatás 3:1, –Műszaki KTSZ 2:4, –MÁV Gépüzem 2:4, –Malom 13:1, –Járási Tanács 1:2, –Gépjavító 1:2, –Rendőrség 4:0, –MÁV PFT 5:2, –Építő KTSZ 3:1, –Termelőszövetkezet 0:0 eredménnyel a két bajnoki pontot a KTC javára igazolták. Az 1970. évi celldömölki kispályás labdarúgó-bajnokság végeredménye:

1.	Műszaki KTSZ	10	8	1	1	59:16	17	**7.**	MÁV Vontatás	10	5	–	5	22:36	10
2.	MÁV Gépüzem	10	8	1	1	32:15	17	**8.**	Rendőrség	10	2	1	7	20:37	5
3.	Mg. Gépjavító	10	7	2	1	29:18	16	**9.**	Építő KTSZ	10	1	1	8	15:47	3
4.	MÁV Pályafenntartás	10	6	1	3	28:28	13	**10.**	Malom	10	1	–	9	26:49	2
5.	Keripar TC	10	6	–	4	34:17	12	**11.**	Termelőszövetkezet *	10	2	–	8	14:18	4
6.	Járási Tanács	10	5	1	4	23:21	11		* bajnokságból kizárva						

A KTC kispályás bajnokságban szereplő csapat tagjai voltak: Hérincs József, Finta Kálmán, Budai László, Gelesits Zoltán, Király Sándor, Klaffl Sándor, Kolonics Ferenc, Nagy Sándor, Őri László, Pityinger József, Somogyi Lajos, Somogyi László, Somlai Károly, Tánczos Imre, Tóth István

Természetesen a kispályás labdarúgók június 21-én a nagyközség Munkahelyi Spartakiád döntőjében is elindultak, és a Kesztyűgyár mögött a 2. helyen végeztek. A hagyományos házi nagypályás labdarúgást ez évben is megrendezték. A három ellenfelével szemben a Műszakiak csapata bizonyult jobbnak.

A KTC röplabdázói a Falusi- és Munkahelyi Spartakiád versenyeken sikert, sikerre halmoztak. Vadócz Jenő olyan együttest hozott létre, amely a sportegyesület fennállása alatt e versenyeken szinte verhetetlennek bizonyult Vas megyében a tömeges versenysport rendezvényein. A Munkahelyi Spartakiád versenysorozatban a területi, míg a Falusi Spartakiád esetében az országos döntőig jutottak el 1970-ben a Keripar röplabdázói. A Munkahelyi Spartakiád országos döntőjét ez évben rendezték meg első alkalommal. Három labdajátékból: kispályás labdarúgás, kézilabda és röplabda lehetett döntőbe kerülni. A KTC röplabdázói a területi döntőig jutottak el és végeztek a 2. helyen. A területi döntőnek Győr város július 23-24-én adott otthont. Győr, Vas és Zala megye győztes csapatai adtak itt egymásnak randevút. A három résztvevő a Győri Vagongyár, a Celldömölki Keripar és a Zalaegerszegi Zalaterv együttesei voltak. A

hármas viadalon az alábbi sorrend alakult ki: 1. Vagongyár, 2. Keripar, 3. Zalaterv. A KTC röplabdázói a Vagongyárral szemben 3:0 arányban maradtak alul, míg a Zalaterv csapatát 3:0 arányban legyőzték.

A Falusi Spartakiád versenysorozata viszont a KTC sikerével zárult. Nem csak a Pankasz legyőzése, de az országos döntőbe való kerülés is, a megye röplabdás berkeiben élénk figyelmet ébresztett a celli röplabdázás iránt. A Kesztyűgyári Textiles SE női csapata mellett, a megyei szövetség a KTC férfi csapatát is szívesen látta volna a megyei bajnokságban. A felkérést a sportegyesület vezetése és a röplabdázók azonban elhárították. A járási döntőben a KTC Celldömölk nagyközséget képviselve, az egyetlen ellenfelét, Egyházashetye csapatát 3:0 arányban legyőzve került a megyei döntőbe. Lényegében a megyei döntő megnyerésével nyílt meg az út az országos döntőbe kerüléshez. A három ellenfél között volt az a pankaszi együttes, amelyet a helybéli iskolaigazgató, röplabda megszállott Kovács Béla irányított, aki a spartakiád döntők történetében Vas megyei színekben győzelemre is vezette már együttesét. Arról nem is szólva, hogy ez ideig még a megyei győzelmet soha nem adták ki kezükből a pankaszi fiúk. 1970. július 3-án, Szombathelyen azonban ők is kénytelenek voltak a nagyobb játékerőt képviselő, remekül játszó, de kissé korosodó KTC csapata előtt fejet hajtani. A KTC a megyei döntőt is játszma vereség nélkül nyerte. Eredményei: KTC-Pankasz 3:0, –Káld 3:0, –Táplánszentkereszt 3:0. Pankasz legyőzése után ugyancsak Szombathelyen, július 31-én az SZSE szabadtéri röplabdapályáin rendezték a területi döntőt. Csapat Győr megyéből nem érkezett, így egy mérkőzés eredménye döntött az országos döntőbe kerülésről. Az ellenfél a Zala megyei Csesztreg község csapata volt, aki ellen ismét 3:0 arányban győztek a Keripar röplabdázói. Öt csapat játszmaveszteség nélküli legyőzésével került be a KTC a Kecskeméten, augusztus 18-19-20-án rendezett, Falusi Spartakiád országos röplabdadöntőben, ahol végül a 6. helyezést szerezték meg.

Kecskemét, 1970. 08.19. Falusi Spartakiád Országos Döntő: Állnak: Tarrósy Imre MTS járási elnök, HANNOS LÁSZLÓ, DÉVÉNYI BÉLA, Papp Béla KTC elnök
Előre hajolnak: TÓTH ISTVÁN, VADÓCZ JENŐ
Ülnek: HORVÁTH JÁNOS, ŐRI LÁSZLÓ, TAKÁCS FERENC

A Falusi Spartakiád különböző szintű versenyein Celldömölk nagyközséget képviselő sportági csapatokban és egyéni versenyzőként többen voltak, akik a KTC tagjainak számítottak. Az országos döntőben 5. helyen végzett celliek kézilabdacsapatát Vadócz Jenő edző készítette fel, s tagja volt Somlai Károly. Az asztalitenisz csapat, melyet Ferencz József és Horváth István erősített ezüst-, míg ugyanők párosban bronzérmet szereztek. A női megyei bronzérmes sakkcsapatban Nagy Béláné képviselte az üzemegységet, egyéniben szintén bronzérmet szerzett. A férfi sakk döntő egyéni versenyében viszont Berki Imre lett ezüstérmes.

A sakkszakosztály versenyzői közül, Nagy Béláné a megyei szakszövetség egyéni versenyén is elindult. Örvendeztek is a megyei sakkszövetségben, hogy újra volt celldömölki induló. A KTC versenyzője a megyei női mezőnyben a 8. helyen végzett 4,5 ponttal.

Természetesen a KTC elnöksége és az üzemegység szakszervezeti bizottsága nem feledkezett el az alakuló közgyűlésen tett pályaépítés ígéretéről. Papp Béla sportegyesületi elnök és Stári József SZB titkár, az üzemegység és a téglagyári tó között lévő területet szerette volna sportpálya létesítés céljára megszerezni. A nagyközség tanácsi vezetőivel lefolytatott ez irányú tárgyalások, tisztázatlan földtulajdon jogi kérdései miatt, egyelőre eredménytelenül záródtak 1970. évben. A KTC elnökségében az ősz közepén személyi változásokra került sor. A sportegyesület elnökét, Papp Bélát az üzemegység szakszervezeti bizottság titkárának választották, s ezért tisztségéről lemondott. Az egyesület irányító testülete, az alapszabály adta lehetőséggel élve, a KTC elnökének Vadócz Jenőt, és helyette elnökhelyettesnek pedig Somogyi Lajost kooptálta.

A KTC taglétszáma 1970. év végére, 296 főre emelkedett, melyből pártoló tag 196 személy volt. A sportegyesület tagsága az évfolyamán 15 805 Ft-ot fizetett be tagdíjként a KTC költségvetésébe. A sportegyesület éves költségvetési bevétele 37 570 Ft összegben teljesült. Kiadása pedig 32 845 Ft-ot tett ki. A KTC, 31–Vas–Celldömölki járás–Üzemi nyilvántartási szám alatt 1970. március 4-én, az MTS Járási Tanácsa 6/1970. sz. határozatával került sportegyesületi nyilvántartásba vételre. Eredetileg négy szakosztály működését kérte az egyesület: asztalitenisz, sakk, természetjáró és tömegsport. A természetjáró szakosztály megszervezése az év utolsó hónapjaira maradt, míg a többiek esetében élénk sportmunka volt tapasztalható egész évben. Az egyes szakosztályok működésére az alábbi összegeket fordította az elnökség: asztalitenisz 19 107 Ft, sakk 1354 Ft, természetjáró 594 Ft, tömegsport 10 322 Ft. A kiadásból fennmaradó 1468 Ft-ot ügyviteli feladatok ellátására használták fel. Az NB III-as asztalitenisz feladatokat a helyi tanács 9426 Ft-tal támogatta meg. A KTC költségvetéséhez a vállalat 10 000 Ft-tal, míg a helyi SZB 2000 Ft-tal járult hozzá.

1971.

A sportegyesület második évében kiemelkedő sportteljesítményre nem került sor. A működésére az elhatározott tervszerűség, a céltudatos munka volt a jellemző. Az első esztendő eredményei, melyet tömegsportban elértek, bizonyították, hogy jó úton jár a vezetés, mikor arra törekszik, hogy minél több dolgozót vonjanak be a sportegyesületi munkába és biztosítsák számukra a sportolási feltételeket. A KTC elnöksége nem frázisokat pufogtatott a tömegsport jelentőségéről, hanem fáradságos munkával szervezte és irányította az üzemegység sportját. Erről a szeptemberi közgyűlésen így nyilatkozott az egyesület elnöke, Vadócz Jenő: *„A fáradtság megérte, mert nagyon sok dolgozónak tudtunk sportolási lehetőséget biztosítani. Pedig nem ment gördülékenyen az éves munka, mert év közben akadtak meg nem értések, vezetők és dolgozók között egyaránt.”* Ez utóbbi őszinte szavak arra utalnak, hogy az üzemegységen belül is meg kellett küzdeni a KTC és a sportolás szükségességének elfogadtatásáért. Szerencsére a sportvezetésnek jó volt a kapcsolata az üzemegység vezetésével, az egyéb társadalmi szervezetekkel és így a kisebb-nagyobb gondok mindig megoldást nyertek. A sportegyesület pedig, eredményeinek köszönhetően, lassan elfoglalta az üzemegység rangsorában kiérdemelt helyét, melyet a későbbi években még eredményesebb munkával tudta azt megszilárdítani.

A KTC éves sporttevékenységének értékelését kezdjük talán azzal, hogy az NB III-as felnőtt asztalitenisz csapat és a megyei bajnokságban szereplő ifjúsági csapat eredményeiről szóljunk. Ami az NB III-as csapatot illeti, sajnos azt kell megállapítani, hogy eredményességben nem tudott a mezőnyben felzárkózni. Tagságának meghosszabbítását megint csak egy csapat, a Lenti Vörös Meteor visszalépése biztosította. A bajnokságban szereplő csapatok erőviszonyai alapján az NB III-as bajnokság követelményeihez a KTC versenyzői nem tudtak ez évben sem felnőni. Ezen változtatni szükséges, állapította meg a közgyűlési beszámoló, *„mert az NB III-ban való bennmaradás a csapat létjogosultságát is meghatározza.”* Mindebből következtetni lehet, hogy a KTC csak az esetben vállalja a szakosztály működtetését, amennyiben a csapat az NB-s szereplést tudja hozni. A megyei ifjúsági asztalitenisz bajnokságban szereplő fiatalok eredményeikkel az elnökség elismerését vívták ki.

1971. évi NB III-as bajnokság végeredménye

1.	Mosonmagyaróvár	16	14	2	–	208: 48	30
2.	Devecser	16	11	5	–	184: 72	27
3.	Győri Spartacus	16	11	2	3	163: 93	24
4.	Nagykanizsai Kinizsi	16	8	2	6	143:112	18
5.	Győri Richards	16	7	1	8	132:124	15
6.	Sz. Építők SC	16	5	2	9	108:148	12
7.	N-kanizsa Vasas Izzó	16	5	–	11	93:163	10
8.	Sz. Latex SE	16	3	–	13	72:184	6
9.	Celldömölk Keripar TC	16	1	–	15	48:207	2
10.	Lenti Vörös Meteor	v i s s z a l é p e t t					

1971. évi Vas megyei ifjúsági bajnokság végeredménye

1.	Sz. Haladás VSE	16	15	1	–	140: 20	31
2.	Sz. Építők SC	16	12	2	2	118: 42	26
3.	Szombathelyi SE	16	11	–	5	100: 60	22
4.	Celldömölk Keripar TC	16	9	1	6	90: 70	19
5.	Sz. Latex SE	16	7	4	5	93: 67	18
6.	Káldi MEDOSZ	16	7	–	9	87: 73	14
7.	Büki KSK	16	3	1	12	39:121	7
8.	Sz. Vízmű SE	16	2	1	13	38:122	5
9.	Rábahidvég	16	1	–	15	15:145	2
10.	Körmendi FMGT	v i s s z a l é p e t t					

A KTC versenyzői elindultak a járási és megyei Falusi Spartakiád-döntőkön. A járási versenyen férfi egyéniben Obráz István, párosban Obráz István – Hetényi Endre, vegyes párosban Horváth István – László Csilla (Textiles) végzett az első helyen, míg az Obráz István, Obráz András, Kovács László összeállításban szereplő csapat szintén járási bajnokságot nyert. A megyei bajnokságon viszont már nem ment ilyen jól, a csapat és a vegyes páros ezüstérmet, míg az egyéni és páros versenyzők bronzérmet szereztek.

A KTC utánpótlása 1971-ben is remekül szerepelt a különböző egyéni és csapatversenyeken. Január 14-15-én, Szombathelyen rendezett megyei egyéni serdülő bajnokságon, Kovács László végzett az első helyen. A legjobb négy közé kerülésért a Haladás VSE versenyzőjén, Keszein keresztül vitt az út az elődöntőben. Itt is Haladás VSE versenyzőjével került szemben, azonban Kölkedi ellen is, akárcsak Keszei ellen 2:0 arányban a KTC versenyzője győzött. A döntőben az akkor még Latex SE színeiben versenyző Tancsics lett az ellenfél. Kovács László nem ijedt meg jó nevű ellenfelétől, szoros játék után végül is 2:1 arányban legyőzve azt, nyerte el a bajnoki címet. Párosban, Somogyi Miklós játékostársával bronzérmesek lettek. Itt az elődöntőben 2:0 arányban vereséget szenvedtek a Kölkedi-Szántó Haladás VSE párosától. Viszont a bronzcsatát 2:0 arányban megnyerték az Építős Kopfer-Mészáros duó ellen. Kovács László serdülő megyei bajnokként február 6-7-én, Székesfehérváron indult a területi versenyen, ahol ugyan bekerült a legjobb nyolc közé, de ott vereséget szenvedett és így kénytelen volt a további küzdelmektől búcsúzni. Viszont el kell ismerni, hogy e teljesítményért sincs mit szégyenkezni edzőnek, versenyzőnek, sportvezetőnek.

A megye legjobb utánpótlás asztalitenisz csapatai mérkőztek meg május 9-én, Szombathelyen az Országos Ifjúsági Kupa megyei selejtezőjében. A KTC a döntőbe jutásért az SZSE gárdáját győzte le 5:3 arányban. A döntőbe az Építők csapata ellen viszont már nem sikerült a győzelem, 5:3 arányban a szombathelyi fiúk jobbnak bizonyultak.

Az Úttörő Olimpia megyei döntőjében, melyet december 17-én rendeztek Szombathelyen, a KTC versenyzője, Somogyi Miklós, aki az 1. sz. Általános Iskola tanulója volt, bronzérmes lett.

A celldömölki kispályás labdarúgó bajnokságban szereplő KTC csapata az 1971. évi bajnokságban egy hellyel előbbre, a negyedik helyen végzett. Eredményei: KTC – Mezőgép TC 0:6, –ÁFÉSZ 6:3, –MÁV Pályafenntartás 2:1, –Műszaki KTSZ 7:2, –Malom 1:2, –Járási Tanács 1:1, –Építő KTSZ 8:1, –Kesztyűgyár 2:1, –Háziipar 2:2. Az üzemegységen belüli kispályás házibajnokságban a bajnoki címet 1971-ben a Lakatosműhely labdarúgói érdemelték ki. A Keripar labdarúgói elindultak a KPVDSZ nagypályás labdarúgó bajnokságában is. A megyei döntőre június 20-án, szakadó esőben a KPVDSZ megyei sportünnepélyén, Szombathelyen, a városligeti sportpályán került sor. Az ellenfél a Szombathelyi Iparcikk Kereskedelmi Vállalat csapata volt. A megyei újság értékelése szerint: „a jobb csatárjáték alapján megérdemelten nyerte el a kupát a celldömölki együttes.”

A KTC versenyzői a téli és nyári Falusi Spartakiád-döntőkön, valamint szakszervezeti sportrendezvényeken is megtalálhatóak voltak. 1971-ben a Falusi Spartakiád döntőit először vidéki járási székhelyeken rendezték. Körmenden július 18-án többek között a röplabdázók találkoztak. A celldömölki járást a KTC csapatai képviselték. A férfiak második, a nők pedig harmadik helyezést értek el. A nők ez alkalommal vettek részt versenyen először. Eredmények: Nők: KTC – Pankasz 0:3, –Őriszentpéter 0:3, –Bejcgyertyános 3:0. Férfiak: KTC – Őriszentpéter 0:3, Káld 3:0, Táplánszentkereszt 3:0. A férfi röplabdázók a KPVDSZ megyei döntőjében viszont, május 23-án Szombathelyen nem találtak legyőzőre. A csapat tagjai voltak: Vadócz Jenő, Őri László, Hannos László, Horváth János, Takács Ferenc, Szabó Károly.

A férfisakkozók is elindultak és bronzérmesek lettek a KPVDSZ bajnokságon. A nőket továbbra is Nagy Béláné képviselte, és a Falusi Spartakiád járási versenyét megnyerve, a megyei döntőn harmadik helyezést ért el.

A KPVDSZ megyei sportünnepélyen először álltak a KTC atlétái is rajthoz. A legeredményesebb versenyző Bognár Jenő volt, aki magasugrásban aranyérmet, távolugrásban ezüstérmet, 100 méteres síkfutásban és súlylökésben pedig bronzérmet szerzett, valamint tagja volt az ezüstérmes 4x100 méteres váltónak is. Jól szerepeltek az ünnepségen a kötélhúzásban is a Keriparosok csapata; sikerült a harmadik helyre húzni magukat.

Április 15-én alakult meg a KTC természetjáró szakosztálya 13 fő alapító taggal. Az év folyamán négy kirándulást szerveztek. A négy közül hármat önállóan, egyet pedig a szakszervezettel közösen. A közösen szervezet kirándulás a badacsonyi volt, melyről az alábbi fényképek készültek. Év végére a szakosztályi tagok száma 25 főre szaporodott.

A KTC vezetőségválasztó és beszámoló közgyűlését 1971. szeptember 30-án tartotta meg. Vadócz Jenő elnök részletesen adott számot az elnökség munkájáról, a szakosztályok eredményeiről. Felvázolta, hogy milyen sportpályát szeretnének megépíteni. Elgondolás, hogy helyet kapjon a kézilabda, röplabda, kispályás labdarúgó, tollaslabda és teniszpálya is egy adott placcon. A közgyűlés lelkesen fogadta a pályák javaslatit, majd a jövőt illetően az alábbi elnökségnek szavazott bizalmat: elnök: Vadócz Jenő, elnökhelyettesek: Jankovics István és Somogyi Lajos, gazdasági felelős: Csizmazia Katalin, elnökségi tagok: Boncz Ernő, Döbrönte László, Hannos László, Horváth Sándor és Papp Béla.

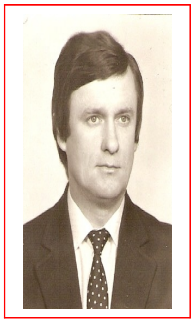

SOMOGYI LAJOS
elnökhelyettes

VADÓCZ JENŐ
elnök

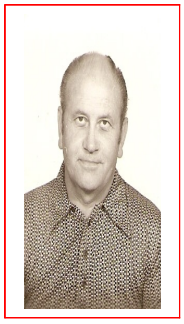

JANKOVICS ISTVÁN
elnökhelyettes

A közgyűlésen jutalmak átadására is sor került. Az elnök egyesületi vezetőknek, sportolóknak nyújtotta át az elnökség jutalmait. Az alábbi személyek részesültek tárgyjutalomba: Papp Béla, Csizmazia Katalin, Somogyi Lajos, Berki Imre, Ferencz József, Bognár Jenő, Gelesits Zoltán, Budai László, Hérincs József, Nagy Béláné, Karácsonyi László, Döbrönte László és Szűcs Sándor.

A 1971. év végére 300 tagot számlált a KTC, melyből 170 volt a pártoló tag. Az egyesület éves költségvetési bevétele 41 809 forint volt, míg kiadása 39 290 forint.

1972.

A sportegyesület éves beszámoló közgyűlésén, melyet 1973. február 1. napján tartottak, Vadócz Jenő elnök pozitívnak értékelte a KTC éves munkáját, és az elmúlt évhez viszonyítva színvonalasabbnak ítélte meg. Nem éppen büszkén, de közölte, hogy a nyár végén megváltak az egyetlen versenyszakosztályuktól, és a továbbiakban csak tömegsporttal kívánnak foglalkozni. Azt viszont büszkén jelentette be, hogy az év folyamán az MTS Járási Tanácsa értékelte a sportegyesületek tömegsport tevékenységét és megelőzve valamennyit, a KTC elnyerte a JTS dicsérő oklevelét.

A KTC egyetlen versenysportszakosztálya az asztalitenisz volt. A felnőtt csapat az NB III. Kherling csoportban szerepelt, míg ifjúsági csapata a megyei ifjúsági bajnokságban. A szakosztály működtetését az egyesületi tagok közül többen ellenezték. A megszüntetését már az elmúlt bajnokság végén javasolták is. Végül azonban a bajnokságban bukdácsoló csapatnak mégis bizalmat szavaztak. A bizalom nem az eredményességnek szólt, hanem kizárólag annak, hogy ők voltak a járás egyetlen NB-s osztályban szereplő együttese. Az 1972-es évad, zökkenő mentessen indult. A megyei serdülő és ifjúsági egyéni asztalitenisz bajnokságot február 6-án, Szombathelyen rendezték. A serdülők vegyes páros versenyében Kovács László, Gazdag Ilona SZSE versenyzőjével az oldalán, míg bátyja Kovács Károly az ifjúsági párosban, Ráth Miklós Építők játékosával egyaránt bronzérmesek lettek.

A csapatbajnokságban az NB III-as csapat viszont sorozatban megalázó vereségeket szenvedett. A tavaszi idény befejeztével nyeretlenül foglalták el az utolsó helyet mindössze 18 nyert és 126 vesztett játszma aránnyal. Az ifjúsági csapat viszont az élvonalhoz tartozott a megyei bajnokságban. 5 nyert és 3 vesztett mérkőzés után a negyedik helyett

szerezték meg és 44 játszmát nyertek a 36 vesztettel szemben. Augusztusban azonban maguk a fiatal sportolók tettek arról, hogy a KTC vezetése megszüntesse a szakosztályt. Mint ismert, a szakosztály működésének biztosítása érdekében, az 1. számú Általános Iskola tornatermét bérelték ki. Itt tartották az asztaliteniszezők hetente két alkalommal edzéseiket. Nem hivatalos edzésnapon is bent voltak a fiatalok edzeni a gondnokkal történt megegyezésük alapján. Sportszerűtlenül viselkedve, voltak, akik cigarettára gyújtottak és a csikkeket elszórták anélkül, hogy meggyőződtek volna kialvásukról. Ezért történt a baj, tűz keletkezett, melynek során elégett egy svédszekrény, egy ugrózsámoly, egy tornaszőnyeg és kiégett 4-5 négyzetméteren a parketta, valamint bekormozódottak a falak. Ennek a sajnálatos esemény következményeként a sportegyesület elnöksége megszüntette a szakosztályt, és az NB III-as bajnokságból visszaléptette. Obráz István edzőnek a fegyelmi felelősségre vonását azonban mellőzték, de szerződését azonnali hatállyal és közös megegyezéssel megszüntették. 1972 tavaszán az asztalitenisz tartalék- és ifjúsági csapata az ötfordulós járási bajnokságban szerepelt. A celldömölki járási bajnokság végeredmény:

1.	Celldömölki Keripar Torna Club II.	5	4	0	1	17 : 3	8
2.	Egyházashetyei TSz Sportkör	5	4	0	1	16 : 4	8
3.	Jánosháza Iskolabútor Sportkör	5	2	1	2	9 : 11	5
4.	Celldömölki Keripar Torna Club ifj.	5	1	0	4	7 : 13	2
5.	Tokorcs KISZ szervezete	5	1	0	4	6 : 14	2
6.	Celldömölk Malomipari Vállalat	5	1	0	4	5 : 15	2

1972-ben nem sikerült megrendezni az asztalitenisz és sakk házibajnokságokat. Asztalitenisz esetében még mindig nem sikerült az üzemen belül megfelelő hely kialakítására. A sakkozók pedig egyszerűen nem rendezték meg. Kispályás labdarúgásban azonban harmadik éve sikeres rendezvény volt a műhelyek közötti bajnokság, melyet hat csapat részvételével bonyolítottak le egyfordulós rendszerben. Az első helyet a Kézi-műhely csapata szerezte meg veretlenül 32:15-ös gólaránnyal 10 pontot szerezve. 2. Festőműhely 6 ponttal, 3. Lakatosműhely 5 ponttal, 4. Műszakiak 4 ponttal, 5. Gépház 3 ponttal, 6. TMK 2 ponttal.

A sakkozók részt vettek a Munkahelyi Spartakiád járási egyéni bajnokságán, ahol az első három helyezést megszerezték. Döbrönte László első helyezett lett. A Munkahelyi Spartakiád keretében rendezett celldömölki kispályás labdarúgó bajnokságba két csapatot neveztek, akik az alábbi eredményeket érték el:

KERIPAR I.			KERIPAR II.		
1972.05.03.	Keripar I. – Építő KTSz	2:3	1972.05.04.	Keripar II. – MÁV Gépüzem	1:2
1972.05.10.	MÁV Gépüzem – Keripar I.	4:2	1972.05.10	MÁV Pályafenntartás – Keripar II.	2:1
1972.05.17.	Keripar I. – Posta	2:1	1972.05.16.	Keripar II. – MÁV Vontatás	5:2
1972.05.19.	Keripar I. – MÁV Pályafenntartás	6:2	1972.05.26.	Mezőgépjavító – Keripar II	2:3
1972.05.31.	MÁV Vontatás – Keripar I.	3:5	1972.05.31.	Építő KTSz – Keripar II.	3.3
1972.06.02.	Keripar I. – Mezőgépjavító	3:1	1972.06.01.	Keripar II. – Költségvetési Üzem	3:6
1972.06.05.	Költségvetési Üzem – Keripar I.	2:3	1972.06.07.	Keripar II. – Posta	4:1
1972.06.16.	Keripar I. – Keripar II.	2:1	1972.06.16.	Keripar I. – Keripar II.	2:1
1972.06.23.	Keripar I. – ÁFÉSZ	6:0	1972.06.22.	Keripar II. – Műszaki KTSz	2:2
1972.07.04.	Posta – Keripar I.	2:8	1972.06.30.	Keripar II. – ÁFÉSZ	4:2
1972.07.07.	Keripar I. – MÁV Fenntartás	8:1	1972.07.06.	MÁV Vontatás – Keripar II.	3:3
1972.07.14.	Keripar I. – MÁV Vontatás	2:1	1972.07.11.	Keripar II. – Mezőgépjavító	1:3
1972.07.19.	Mezőgépjavító – Keripar I.	4:0	1972.07.20.	Költségvetési Üzem – Keripar II.	6:1
1972.07.26.	Keripar I. – Költségvetési Üzem	2:0	1972.07.21.	Keripar II. – Építő KTSz	3:4
1972.07.28.	Műszaki KTSz – Keripar I.	0:1	1972.08.05.	Keripar II. – Keripar I.	1:7
1972.08.05.	Keripar II. – Keripar I.	1:7	1972.08.11.	Posta – Keripar II.	2:3
1972.08.11.	ÁFÉSZ – Keripar I.	1:8	1972.08.15.	ÁFÉSZ – Keripar II.	4:3
1972.08.15.	Keripar I. – Műszaki KTSz	7:0	1972.08.25.	Keripar II. – MÁV Pályafenntartás	6:1
1972.08.29.	Építő KTSz – Keripar I.	0:1	Elmaradt	MÁV Gépüzem – Keripar II.	0:3
Elmaradt	Keripar I. – MÁV Gépüzem	3:0	Elmaradt	Műszaki KTSz – Keripar II.	0:3

1972. évi kispályás labdarúgó bajnokság végeredménye

1. Keripar I.	20	16	0	4	76– 29	32
2. Építő KTSz	20	14	2	4	54– 38	30
3. Tanácsi Költségvetési Üzem	20	12	2	6	78– 40	26

4. Mezőgépjavító	20	10	5	5	60–	40	25
5. MÁV Pályafenntartás	20	10	2	8	69–	55	22
6. Keripar II.	20	8	3	9	54–	55	19
7. MÁV Gépüzem	20	8	3	9	56–	74	19
8. Műszaki KTSz	20	7	3	10	53–	63	17
9. MÁV Vontatás	20	6	3	11	61–	78	15
10. ÁFÉSZ	20	3	2	15	33–	72	8
11. Posta	20	2	2	16	44–	94	6

Keripar I. csapat tagjai voltak: Budai László, Dezső Imre, Fodor Géza, Fülöp László, Gelesits Zoltán, Hetényi László, Hérincs József, Karácsonyi László, Kovács Gyula, Nagy Endre II., Nagy Sándor, Pityinger József, Somogyi Lajos, Somogyi László.
Keripar II. csapat tagjai voltak: Bak István, Bognár Jenő, Büki Lajos, Csihar Csaba, Csizmazia Károly, Fazekas Sándor, Fürdős Károly, Horváth János, Iván István, Jakobi László, Karádi András, Kovács Lajos, Nagy István, Remport József, Somogyi Gábor.

A Nyári Falusi Spartakiád járási döntőit 1972. július 2-án rendezték meg Celldömölkön. Németh Imre atlétikában megnyerte a 100 méteres síkfutást és a távolugrást. 100 méteren 12,4 mp-es idővel, míg távolugrásban 560 cm-es ugrással lett járási bajnok. A KTC férfi röplabda csapata képviselte Celldömölköt, és Egyházashetye legyőzésével (3:0) nyert bajnokságot. A csapatban az alábbi játékosok szerepeltek: Vadócz Jenő, Őri László, Hannos László, Takács Ferenc, Somlai Károly és Csizmazia Károly.

A megyei versenyek június 4-én a KPVDSZ Szombathelyen rendezett sportünnepélyével kezdődött. Nem a legjobb előjelekkel indult, mivel az asztaliteniszezők és sakkozók nevezése megkésett, így azt nem fogadták el, és ezért nem tudtak a versenyzők részt venni a versenyen. Röplabdában viszont csak a KTC nevezett, ezért ellenfél nélkül lett győztes. Csak kis- és nagypályás labdarúgók, valamint atléták vettek részt a versenyeken. Kispályás labdarúgásban a Lukácsháza ellen elszenvedett 4-3-as vereség miatt a Keripar csak a harmadik helyért játszhatott és végül bronzérmes lett. Lukácsháza ellen nemcsak a vereség volt fájó, hanem Budai László súlyos sérülése is, bokatörést szenvedett. A nagypályás csapat bekerült a döntőbe, ahol 4-2-re győzte le a Szombathelyi Keripar csapatát és lett újra aranyérmes. Atlétikában 4 arany és 2 ezüstérmet szereztek az atléták. Aranyérmesek: 800 méteres síkfutásban Nyári Béla, távolugrásban Németh Imre, Magasugrásban Fazekas Sándor és 4x100 méteres váltófutásban KTC csapata. Ezüstérmet 100 méteres síkfutásban Németh Imre, 400 méteres síkfutásban pedig Nyári Béla szerzett. A KTC csapatának kötélhúzásban az elmúlt évhez hasonlóan, most is a harmadik hellyel kellett megelégednie. Annak ellenére, hogy kispályás labdarúgásban a KPVDSZ megyei döntőjében csak bronzérmes lett a KTC csapata, a négy megye (Vas, Zala, Győr, Veszprém) Zalaegerszegen rendezett tornáján ők képviselhették Vas megyét. S ha már ilyen megtiszteltetés érte a csapatot, akkor azt, akárcsak az előző évben, az első helyezéssel hálálták meg a fiúk.

1972. július 9-én Vépen került megrendezésre a Falusi Spartakiád megyei döntője atlétikából, ahol a KTC sportolója, Németh Imre kétszer állhatott fel a dobogó legmagasabb fokára. Megyei bajnok lett 100 méteres síkfutásban 12,1 mp-es idővel és távolugrásban 581 centiméterrel. Egy hét múlva Celldömölkön kerültek megrendezésre kispályás labdarúgás, lövészet, röplabda és teke sportágak megyei Falusi Spartakiád döntői. A versenyeket megelőző nap, szombaton délután akkora zápor zúdult le, hogy percek alatt tengerré változtak a szabadtéri sportpályák. Az időjárás nem kis gondot okozott a szervezőknek, de vasárnap reggel 9 órakor már újra készen voltak a pályák és várták a versenyzőket. Pontban 9 órakor felhangzott a sportinduló és 240 sportoló vonult fel a CVESE sporttelepén. A Himnusz elhangzását követően, Tarrósy Imre Járási MTS elnöke köszöntötte a résztvevőket, majd kezdetét vette a sportvetélkedő. A Keripar TC férfi röplabdázói kerültek reflektorfénybe, akik a Vas Népe tudósítója szerint is, *„végig színvonalas mérkőzéseket játszottak és biztosan jutottak a bajnoki cím birtokába”.* Az ellenfelek közül Káldot 2:0 (12, 7), Pankaszt 2:1 (5, -7, 6), és Bucsut 2:0 (2, 5) arányban győzte le a Vadócz Jenő, Hannos László, Őri László, Takács Ferenc, Somlai Károly, Tóth Zoltán, Horváth János és Pócza Csaba játékosokat felvonultató Celldömölk néven szereplő KTC férfi csapata.

Október 15-én, Szombathelyen rendezték meg a Munkahelyi Spartakiád atlétikai megyei döntőt, tudhatjuk meg a KTC elnökségének 1972. évi beszámolójából. A döntőn a KTC lelkes csapata a sok szép egyéni eredmény mellett az összetett pontversenyt is torony magasan megnyerte, melyért megkapta a spartakiád serlegét. A csapat 65 ponttal végzett az első helyen, a második helyezett XII. sz. Autójavító mindössze 17 pontot tudott szerezni. A versenyen pontszerzésben kitűntek:

100 méteres síkfutás:	1. Bognár Jenő	12,0 mp	Magasugrás:	1. Bognár Jenő	155 cm
	2. Fazekas Sándor	12,3 mp		2. Fazekas Sándor	150 cm
	5. Nyári Béla		Távolugrás:	2. Bognár Jenő	527 cm
200 méteres síkfutás:	1. Nyári Béla	25,8 mp		3. Nyári Béla	526 cm
	2. Fazekas Sándor	26,7 mp		4. Fazekas Sándor	
	6. Bognár Jenő		Súlylökés:	2. Bognár Jenő	9,34 m
400 méteres síkfutás:	2. Nyári Béla	63,8 mp		4. Fazekas Sándor	

1973.

Mint már említettem a sportegyesület 1973. február 1-jén tartotta az elnökség beszámolóját tárgyaló közgyűlését az 1972-es évről, valamint költségvetés elfogadását 1973. évre. A közgyűlésen 81 fő sportegyesületi tag jelent meg. Somogyi Lajos levezető elnök külön köszöntötte Koroknai Géza sporttársat, aki a Megyei MTS részéről jelent meg, mint módszertani főelőadó. A közgyűlésen megjelent még Tarrósy Imre a Járási MTS vezetője, valamint Natkai János a KERIPAR Budapesti 1. sz. Berendezési Gyára Sportkörének elnöke, Sali Sándor a Szombathelyi 3. sz. Gyár képviselője. Természetesen a celldömölki üzemegység vezetője, dr. Schlőgl József is jelen volt.

Koroknai Géza hozzászólása során elmondta, hogy számára ez a közgyűlés *„érdekes és meglepetés”* volt. A megítélése szerint a sportegyesület jó úton jár, a tömegsport jellegű irányzata jó, az elkezdett munka következetes. Az eddigi tevékenység egészséges, több helyen is érdemes példaképpen említeni. Érezni, hogy a sportegyesület vezetése megfelelő támogatást kap a szakszervezeti bizottságtól és a vállalattól is. A pályaépítésben is nagyon helyesen a társadalmi munkát helyezi előtérbe, mellyel előre lehet mozdítani a munkát. Natkai János szerint a KTC nagyon aktív. Javasolja, hogy a két KERIPAR között közös sportnapot kellene létrehozni. Papp Béla kibővítette Natkai javaslatát azzal, hogy a Szombathelyi 3. sz. Gyárat is be kellene vonni a sportnap rendezésbe. Berki Imre sportegyesületi tag tovább ment és javasolta, hogy az összes KERIPAR vállalattal fel kellene venni a sportkapcsolatot. Berki Imre gondolatát, dr. Schlőgl József is támogatta. Ígéretet tett arra, hogy a pálya előkészítést támogatni fogja továbbra is.

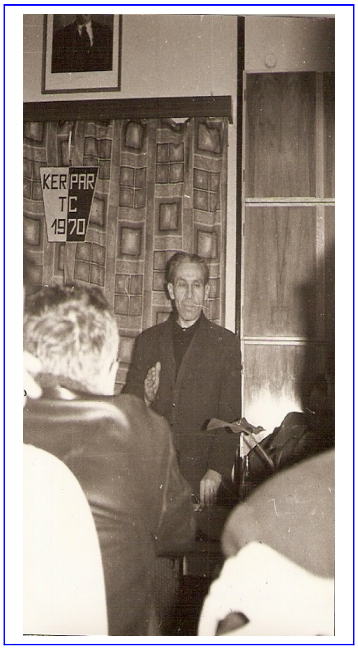

Koroknai Géza hozzászólása

Vadócz Jenő elnöki beszámolója

Dr. Schlőgl József hozzászólása

A közgyűlés befejező napirendjeként tárgyjutalmazásba részesítette az elnökség öt sportvezetőt és sportolót, akik munkájukkal és eredményükkel hozzájárultak az 1972-es sikeres évhez. Név szerint az alábbi sportegyesületi tagok részesültek jutalomba, melyet az egyesületi elnök adott át számukra az elnökség köszönetével együtt: Csizmazia Katalin, Bognár Jenő, Fazekas Sándor, Nyári Béla és Vörös Jenő.

Nyári Béla átveszi a megérdemelt jutalmat

Február hónapban a sportegyesület megrendezte házi „Ki mit tud a sportmozgalomról” című sportszellemi vetélkedőjét. A sporttörténeti vetélkedőn 30 sportegyesületi tag vett részt. Az első helyezést Németh Imre, a másodikat Pulai István, a harmadikat pedig Molnár Sándor szerezte meg. Március 4-én a CVESE sportbüféjében a járási MTS három személyes csapatok részvételével rendezett sporttörténeti vetélkedőt, melyen 12 csapat indult. A KTC két csapattal szerepelt és első számú csapata (Vadócz Jenő, Pulai István, Borsodi Sándor) lett a győztes, megelőzve a CVESE és a Mezőgép TC csapatát. A szellemi sportvetélkedő megyei döntőjére Szombathelyen április 4-én került sor. A vetélkedőn, mely egyéni verseny volt 32 fő vett részt. Az első helyet itt is KTC sportoló szerezte meg. A sportegyesületet az a három fő képviselte, akik megnyerték a járási vetélkedőt. Első helyezett lett Pulai István, Vadócz Jenő 5., míg Borsodi Sándor a 8. helyen végzett.

Házi vetélkedőről képek

Zsűri: Somogyi, Budai, Hannos

A megyei első helyezett: Pulai István

A megyei 5. Vadócz Jenő, 8. balról Borsodi Sándor

1973. március 30-án az Elnöki Tanács meghozta 9. sz. törvényerejű rendeletét a testnevelés és sport állami irányításáról. A pártirányítás tehát megszűnt és a központi állami irányítás országos hatáskörű szerve az Országos Testnevelési Sporthivatal (OTSH) lett, amely a Minisztertanács irányítása és felügyelete alatt fejtette ki működését. A testnevelés és sport területi és helyi irányítása pedig a tanácsok feladata lett. Megyei szinten létre jött a Vas Megyei Tanács VB. Testnevelési és Sporthivatal, míg járási szinten a Vas megyei Tanács VB Járási Hivatala szervezetében az önállóan működő Testnevelési és Sportfelügyelőség.

1973. június 25-én rendezték a hagyományos megyei KPVDSZ sportünnepélyt Szombathelyen. Asztalitenisz sportágban a sportünnepélyen minden ellenfelét legyőzve végzett a KTC csapata az első helyen. A döntőben a Szombathelyi KERIPAR csapata ellen 11:5 arányban győzött. A csapat tagjai voltak: Ferencz József, Tóth István, Mórocz László, Szűcs István és Tarr László. Atlétikában három első, egy második és két harmadik helyezést szereztek a KTC férfi versenyzői. 100 méteres síkfutásban és magasugrásban Bognár Jenő, valamint 4x100 méteres váltófutásban a KTC csapata lett aranyérmes. Távolugrásban Fazekas Sándor ezüstérmes, míg magasugrásban bronzérmes lett. Bognár Jenő súlylökésben szintén bronzérmet nyert. A férfi röplabdacsapat immár négy éve nyeri a KPVDSZ megyei bajnokságát. A sakkozók csapata az elődöntőig jutott, de hazai asztalokon 2:2-re végeztek a Szombathelyi FERROVIL csapatával, s így nem jutottak a döntőbe. Egyéniben viszont László Béla második helyezett lett. A kispályás labdarúgócsapat, hasonlóan a nagypályás csapathoz, csak a harmadik helyet szerezte meg. A kispályás csapat pedig egyetlen mérkőzést sem vesztett, de mint pályaválasztó lecsúszott a döntőbe kerülésről és a bronzcsatában vigasztalódhatott.

A Falusi Spartakiád nyári versenyszámainak döntőit Celldömölkön és Egyházashetyén rendezték meg. A KTC versenyzői Celldömölkön atlétikában, Egyházashetyén röplabdában álltak rajthoz. Atlétikában 100 méteres síkfutásban Németh Imre a járási Spartakiádok legjobb eredményével 11,9 mp-es eredménnyel nyert. 1500 méteres síkfutásban Békési Emil 6:13,3 mp-es eredménnyel lett első. Július 22-én Körmenden került sor a röplabda mérkőzésekre, ahol a

KTC csapata Bucsu és Káld 2:0-2:0-as győzelmei után 2:1 arányban Őriszentpéter ellen alul maradva meglepetésre csak második helyezett lett. A mérkőzésről a Vas Népe 1973. július 25. száma így tudósított: *„Őriszentpéter - Celldömölk: jeles. Külön is meg kell említeni az Őriszentpéter – Celldömölk férfi röplabda-mérkőzést, amely színvonalában és a küzdelem hevességében is NB II-es igényeket is kielégített”.*

A februári közgyűlésen elhangzott óhajoknak megfelelően, a sportegyesület vezetése az üzemvezetés támogatásával, az üzemen belül sportpályaépítést határozott el. Az óhajt és elhatározást tettek követték, s alig egy félév alatt az üzemegység dolgozóinak összefogásából valóság lett, lelkes társadalmi munkával megépült a KTC tetszetős sportpályája. Az üzem szocialista brigádjai több mint 2000, az ipari tanulók kollektívája pedig több mint 1000 társadalmi munkaórával járultak hozzá a sportpálya megépítéséhez, amely magában foglalt egy vörös salakos kispályás labdarúgópályát, melyen teniszpályát lehetett kialakítani, valamint egy szintén vörös salakos röplabdapályát, melyen tollaslabdapálya kialakítására volt lehetőség. A pályaavató ünnepséget 1973. augusztus 3-án tartották, melyen Kispályás labdarúgásban és férfi röplabdában a Veszprémi Faárugyár csapataival mérkőzött meg a KTC. Tollaslabda bemutatót a Szombathelyi Húsipari Vállalt tollaslabdázói tartottak.

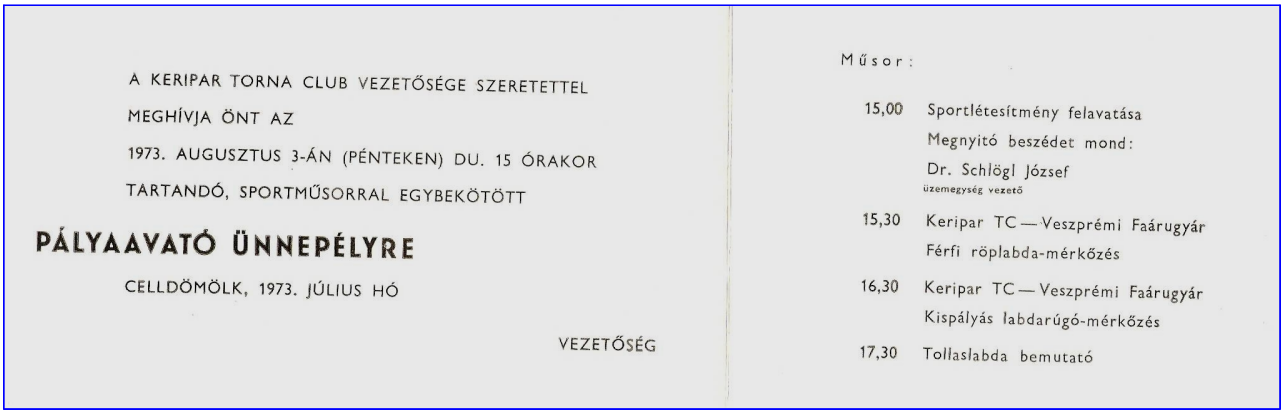

A KERIPAR TORNA CLUB VEZETŐSÉGE SZERETETTEL
MEGHÍVJA ÖNT AZ
1973. AUGUSZTUS 3-ÁN (PÉNTEKEN) DU. 15 ÓRAKOR
TARTANDÓ, SPORTMŰSORRAL EGYBEKÖTÖTT

PÁLYAAVATÓ ÜNNEPÉLYRE

CELLDÖMÖLK, 1973. JÚLIUS HÓ

VEZETŐSÉG

Műsor:

15,00 Sportlétesítmény felavatása
Megnyitó beszédet mond:
Dr. Schlögl József
üzemegység vezető

15,30 Keripar TC — Veszprémi Faárugyár
Férfi röplabda-mérkőzés

16,30 Keripar TC — Veszprémi Faárugyár
Kispályás labdarúgó-mérkőzés

17,30 Tollaslabda bemutató

A sportünnepélyt Vadócz Jenő sportegyesületi elnök nyitotta meg. Üdvözölte a sportolókat, köszöntötte a vendégeket és a megjelenteket, majd felkérte az üzemegység vezetőjét, dr. Schlőgl Józsefet a sportlétesítmény felavatására, megnyitó beszédére. Ezt követően, Boncz Ernő főmérnök a társadalmi munkában kitűntek részére dicsérő okleveleket, tárgyjutalmat és egyéni jutalmakat adott át. Dicsérő oklevélben az alábbi brigádok részesültek, melyet a brigádvezetőknek nyújtottak át:

„Május 1.’ brigád, lakatos műhely, vezető: Nyéki Sándor

„Ifjú Gárda” brigád, lakatos műhely, vezető: Németh Ferenc

„Petőfi” brigád, lakatos műhely, vezető: Varga László

„Derkovits” brigád, festő műhely, vezető: Horváth Sándor

„Dr. Münich” brigád, TMK, vezető: Büki Lajos

„Tyitov” brigád, gépház, vezető: Orbán János

„Tyereskova” brigád, előszerelő műhely, vezető: Döbrönte László

Tárgyjutalomba részesült: Ipari tanulók kollektívája

Egyéni jutalmat kapott: Csihar Csaba, Döbrönte László, Gérczei István, Hannos László, Hajba István, Jankovics István, Nagy Endre I., Szabó Károly, Takács Antal, Varga Sándor.

Varga Sándor

Horváth Sándor

Döbrönte László

Gérczei István

A sporteseményeket élénk érdeklődés kísérte és lelkes biztatásban volt részük a sportolóknak. Izgalmas mérkőzést hozott a kispályás labdarúgó találkozó, melyen egyenlő partner volt a Veszprémi Faárugyár csapata. A mérkőzés 4-4-es döntetlennel ért véget. Röplabdában viszont a *„verhetetlen”* KTC három sima játszmában nyert. A tollaslabda bemutató egyes és páros mérkőzései arról lettek nevezetesek, hogy az ünnepség keretében került Celldömölkön először a szabályok szerinti sportjáték bemutatásra. Annak ellenére, hogy a jelenlévők tetszését elérte, e Magyarországon fiatal sportágnak számító tollaslabda, nem honosodott meg a KTC versenyei során.

Labdarúgók

Tollaslabdázók

Röplabdázók

A sportpályaavató ünnepség a Ság hegyen fejeződött be. Az építőket és sportolókat, vendégeket a sportegyesület és a szakszervezeti bizottság a Turista vendéglőben látta vendégül. Vidám, nótás hangulatban ünnepeltek joggal a Celldömölki Keripar dolgozói, akik örültek munkájuk gyümölcsének, a több mint 200 000 forintos sportpályáiknak, amit az 500 dolgozó saját kezű társadalmi munkával alkotott.

Papp Béla SZB titkár asztaltársasága

Boncz Ernő főmérnök asztaltársasága

Labdarúgók asztaltársasága

A sportpályaavatása után negyedszer is kiírták az üzemegység kispályás labdarúgó házi bajnokságát. A bajnokságba 8 csapat nevezett és szoros eredmények alapján egymásután harmadszor is a Kézi műhely csapata lett az első helyezett. A benevezett csapatokban több mint 90 fő jutott játékhoz, ami bizonyítja, hogy a bajnokság elérte célját, hétről-hétre az üzemegység dolgozóinak közel egyötöde sportolt rendszeresen. Első ízben végre saját pályán folytak a mérkőzések. A bajnokságban sajnálatos esemény volt, hogy a TMK csapata és a Lakatos műhely csapata négy, illetve kettő mérkőzésre nem állt ki. Ellenfelei 3:0-as gólaránnyal kapták meg a pontokat. A játék nélküli mérkőzéseket *-gal jelöltem. A csapatok bajnokságban elért eredményei:

Gépház – Ipari tanulók	2:1	Műszaki – Festő	2:2	Lakatos – TMK	4:1

Kézi – Hegesztő	2:1	Festő – Gépház	4:3	Lakatos – Műszaki	3:3
Hegesztő – Ipari tanulók	8:2	Kézi – TMK	6:3	Ipari tanulók – TMK	6:4
Műszaki – Kézi	3:2	Gépház – Lakatos *	3:0	Festő – Hegesztő	8:2
Kézi – Gépház	10:0	Hegesztő – Lakatos	6:5	Festő – TMK *	3:0
Műszaki – Ipari tanulók	9:4	Festő – Lakatos	4:0	Műszaki – Gépház	2:0
Hegesztő – TMK *	3:0	Kézi – Ipari tanulók	12:1	Gépház – TMK *	3:0
Ipari tanulók – Lakatos *	3:0	Kézi – Festő	3:2	Műszaki – Hegesztő	2:1
Gépház – Hegesztő	2:1	Műszaki – TMK *	3:0	Kézi – Lakatos	7:0
		Festő – Ipari tanulók	9:2		

A kispályás labdarúgó házi bajnokság végeredménye

1. Kézi műhely	7	6	0	1	42:10	12	**5**.	Hegesztő	7	3	0	4	22:21	6
2. Műszaki	7	5	2	0	24:12	12	**6**.	Ipari tanulók	7	2	0	5	19:50	4
3. Festőműhely	7	5	1	1	32:12	11	**7**.	Lakatos műhely	7	1	1	5	12:27	3
4. Gépház	7	4	0	3	19:18	8	**8**.	TMK	7	0	0	7	8:28	0

1. Kézi műhely csapata

2. Műszakiak csapata

3. Festőműhely csapata

1973 nyarán sor került az üzemegység házi asztalitenisz bajnokságára is. 16 versenyző vetélkedett az egyéni bajnoki címért. A verseny szépséghibája az volt, hogy a legjobb négy versenyző nem indult. Természetesen a résztvevők sportszerű találkozóinak győztesei eredményéből ez semmit sem von le. Eredmények: 1. Fürdős Károly veretlenül. 2. Pulai István, 3. Lukács László.

Külön kell szólni a KTC női röplabdacsapatáról. A februári sportegyesületi közgyűlésen, Vida Gyöngyi hozzászólásakor javasolta a női röplabdacsapat megszervezését. A javaslatot az elnökség felkarolta és lehetőséget biztosított a női csapat foglalkoztatására. A tavasz folyamán 6-8 lelkes leány próbálkozott a röplabdázás elsajátításával, melyben segítséget nyújtott Őri László, a lelkes, csupa szív, röplabdát szerető férfi játékos, aki önzetlenül vállalta a lányokkal való foglakozások vezetését. Tapasztalva a lányok lelkesedését, szorgalmát benevezték a csapatot a Falusi Spartakiádra. A női csapat az elnökség bizalmát meghálálva a járási döntőt megnyerték. Így vehettek részt július 22-én, Körmenden a megyei döntőben, ahol a nagy hírű múlttal rendelkező kitűnő játékerejű Pankasz csapata után a 2. helyen végeztek.

KTC női röplabdacsapata

Akárcsak az elmúlt évben, 1973-ban is két csapattal szerepelt a Keripar a nagyközség kispályás labdarúgó bajnokságában. A Keripar I. csapata ismét bajnokságot nyert, a Keripar II. pedig a 4. helyezést érte el. A megyei VII. Munkahelyi Spartakiád döntőben bronzérmes lettek a Celldömölki Keripar kispályás focistái. A KTC természetjáróiból az elnökség megállapítása szerint 1973-ban hiányzott a lelkesedés. Egész évben csak két túrát szerveztek, mégpedig egy motorkerékpárosat és egy vegyes autóst és gyalogost. E rendezvényeken mindössze 11 fő vett részt, a megtett útvonal viszont 123 km volt. A sportegyesület egy 4 személyes sátorral és a szükséges camping felszereléssel rendelkezett, melyet az igénylők részére ingyenesen bocsátott rendelkezésre.

Maguknak építették a sportpályát

Brigád élet
11
IV. ÉVF.
1973. NOVEMBER

Még nyarat hazudott az ősz, amikor meghívóval a zsebünkben bekopogtattunk a Ság-hegy aljában levő szép és modern gyár kapuján, túl a nagyközség névtábláján, az utolsó házsorokon is túl. Csak egy kicsinyke tavat kellett megkerülni, és máris ott fogadott a *KERIPAR I. sz. Berendezésgyárának* celldömölki üzemegysége. Két kalauz is akadt, az egyik a még júliusban postára adott meghívó elküldője: *Vadócz Jenő* sportköri elnök, aki egyúttal az szb közgazdasági felelőse is és ugyanakkor a technikai csoport vezetője, és *Papp Béla* szb-titkár, normacsoport-vezető.

A szeptemberi nyár lekényszerítette vállunkról a zakót. A bejáratnál virágok illatoztak, fenyők vigyázták a virágokat, kicsik és nagyok, ők uralják a terepet, s aztán, ott, ahol véget érnek a virágágyások, vörös salakos pályák vonzották a szemet.

Akárkivel is beszéltünk Celldömölkön, hamar kiderült, hogy társadalmi munkában épült büszkeségük, a saját sportpálya. S hogy nem akármilyen pályát építettek a celliek, azt hamarosan meg is láthattuk, mert nem az irodát kerestük, hanem a vörös salakos pályát. S az a bizonyos augusztus 3-i avatás amúgy is csak a kezdet volt, ünnepi beszéddel és pályaavató versenyekkel, veszprémi ellenfelekkel, a Veszprémi Faárugyár röplabda és kispályás labdarúgó csapatával. Szép az elindulás, de még szebb a megvalósulás.

De mielőtt erről hallanánk bármit, előbb a pályákkal ismerkedünk.

— Két pályát építettünk — kalauzolt *Vadócz Jenő* —, mindkettő a nemzetközi előírásnak megfelelő. A kézilabdapálya egyúttal kispályás labdarúgó-mérkőzések színteréül is szolgál, de lehet rajta teniszezni is, mintahogy a röplabdapálya is kitűnően használható tollaslabdapályának.

Akik csinálták értették a mesterségüket. A két pálya nemcsak tökéletes, de szép is. Körös-körül ülőpadok, vagy 150—200 néző is helyet kaphat. Eredményjelzőket is felszereltek, s mivel a pályák az üzem kerítésénél épültek, magas hálók védik az esetleg elszálló labdákat.

Papp Béla szb-titkár számokat sorol:

— Háromezer társadalmi munkaóra alatt készült el a mi sporttelepünk. Tizenkilenc szocialista brigádunk van, mondanom sem kell, hogy minden brigád dolgozott a pályaépítésen, de külön szeretném kiemelni annak a 66 ipari tanulónak a segítő munkáját, akik mintha érezték volna, hogy elsősorban rájuk, a fiatalokra gondoltunk, amikor ezt a sporttelepet megépítettük.

— De akkor azt is mondjuk el — veszi vissza a szót *Vadócz Jenő*, aki éppen *Papp Bélától* vette át *KERIPAR TC* elnöki posztját —, hogy üzemünknek kb. 500 dolgozója közül a többség fiatal, s a férfiak közül minden második dolgozónk aktív sportoló.

Itt, a celldömölki üzemegységben, természetesen ha sportolót említenek, akkor a tömegsportra gondolnak. Mert a pálya éppen azért épült, hogy megadja a dolgozóknak a sportolás addig nagyonis hiányzó lehetőségét, hogy végre saját pályájukon tudják lebonyolítani az évek óta megrendezésre kerülő kispályás labdarúgó-bajnokságot, s amelyet addig, amíg ez a pálya el nem készült, albérletben bonyolítottak le a községi sportpályán.

De mennyivel más a saját pálya!

Felragyognak a szemek, ha erről beszélgetünk. Egyébként bravúros gyorsasággal teremtették meg a sportpályát, hiszen a február elsejei sportközgyűlés határozott az építésről, s egyik brigád a másik után tette meg felajánlását.

Nézegetem a brigádnaplókat. Az *Eötvös Szocialista Brigád* naplójában ezt olvasom: „Brigádunk 10 fővel részt vett a sportpálya építésén." S ez a bejegyzés többször megismétlődik.

A pálya áll, a pálya kitűnő és akiknek építették, tervezték, megvalósították, azzal hálálják meg, hogy minden hétfőn, kedden és csütörtökön folyik a kispályás bajnokság nyolc csapat részvételével, de más napokon sem üres a pálya.

Az idén írták ki negyedszer a kispályás labdarúgó-bajnokságot. Először a műszaki csapat, másodízben a lakatosműhely és harmadszor a kézi műhely diadalmaskodott. De ez a falakon belül történt. És kívül? Amerre mennek, nem maradnak győzelem nélkül. *A KERIPAR a KPVDSZ*-hez tartozik, a megyei versenyeken mindig ott vannak a celldömölki dolgozók. Az idén például négy első helyet szereztek, többek között a röplabdaversenyt is ők nyerték.

Így már érthető, hogy pályát építettek maguknak. Mégpedig 19 szocialista brigád, amelynek tagjai egyben sportolók is. Mindenesetre nagy sikere van a kéthavonkénti értékelésnek, mert az irodaház földszintjén valamenynyi brigád azonnal megállapíthatja, hogy eddig hány pontot szerzett, s hol áll a versenyben. Ezt az évet kísérletnek szánták, ha beválik a pontozás, akkor megmarad. Horváth Sándor, Orbán János, Döbrente László, Homlok István, Pityinger József, Nagy Imre, Varga Sándor szocialista brigádvezetők aszerint örvendenek a pontozásnak, hogy hol áll a brigádjuk, mert bizony a nagy vetélkedésben még eredményt rontó mínusz pontokat is össze lehet szedni. **TAKÁCS TIBOR**

A Celldömölki Keripar Üzemegységében folyó sportmunkáról és társadalmi munkával felépített kis ékszerdobozszerű sporttelepről nemcsak a megyei lap adott rendszeresen híreket, hanem, mint a fenti képen is látható, más sajtóor-

gánumok is elismerően szóltak a Keripar Torna Club életéről. Természetesen a sportszervek is értékelték az alapszabályban meghatározott céloknak megfelelően tevékenykedő sportegyesület és a gazdasági vezetés törekvéseit. A járási sportfelügyelőség javaslatára, a szokásos elismerések az Országos Testnevelési és Sporthivatal részéről sem maradtak el. November 7-én az OTSH elnöke Vadócz Jenőnek a Testnevelés és Sport Érdemes Dolgozója, dr. Schlőgl Józsefnek pedig a Testnevelés és Sport Fejlesztéséért kitűntető címet és jelvényt adományozta. Vadócz Jenő kitüntetését Szombathelyen Nagy János MTSH elnökétől, míg dr. Schlőgl József Budapesten dr. Beckl Sándor OTSH elnökétől vette át. Mindketten megérdemelten kapták az elismerést.

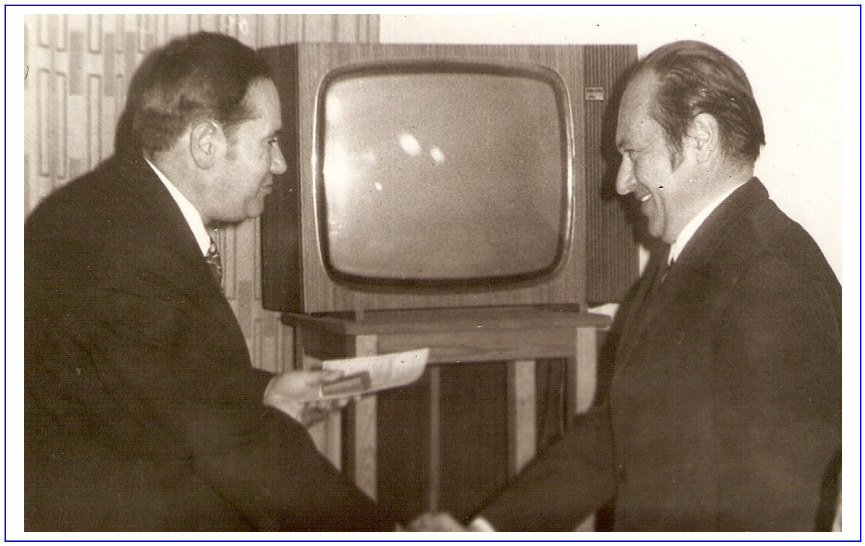

Vadócz Jenő átveszi kitüntetését Nagy Jánostól, Szombathelyen az MTSH székházában

1974.

Január hónapban a sakkozók házi egyéni bajnokságára került sor. A versenyen 7 fő vett részt, melyen az első három helyezettet oklevél, és plakett díjazásba részesítették. Győztesek: 1. László Béla, 2. Karácsonyi László, 3. Mészáros Lajos. A sportegyesület 1974. február 15-én tartotta az 1973. évi beszámoló közgyűlését. A közgyűlésen 83 fő sportegyesületi tag jelent meg. Somogyi Lajos levezető elnök köszöntötte a tagságot és a járási sportfelügyelőt. Bejelentette, hogy a beszámolók mellett tárgyalják és a tagságnak, elfogadásra ajánlják a sportegyesület önálló alapszabályát és fegyelmi szabályzatát. Az alapszabályban az egyesület célját az alábbiak szerint fogalmazták meg: *„Sportegyesületünk – a rendszeres sportolás, versenyzés, testedzés, felüdülés biztosítása, az ilyen igények felkeltése, tagjainak nevelése, a társadalmi öntevékenység és a közösségi élet kibontakoztatása céljából – létrehozott szervezet”.* Mindkét szabályzatot elfogadta a közgyűlés. A KTC fegyelmi bizottság elnökének Papp Bélát, tagjainak pedig Budai Lászlót és Tóth Istvánt választották meg. A közgyűlés továbbá megerősítette az elnökség január 8. ülésén Csizmazia Katalin gazdasági felelős más egyéb elfoglaltsága miatt lemondott elnökségi tag helyett kooptált Szabó Jenőnét gazdasági felelősként, valamint a munkahelyről kilépett Nagy Béláné számvizsgáló bizottsági tag helyében választott Pulai Istvánné sporttársakat funkciójukban. A lemondott Csizmazia Katalinnak, a közgyűlés, jegyzőkönyvben rögzített köszönetét fejezte ki. Végezetül, Vadócz Jenő sportegyesületi elnök jutalmakat adott át az 1973-ban nyújtott elismerő sportmunkáért a következő egyesületi vezetőknek, sportolóknak: Berki Imre, Fazekas Sándor, Ferencz József, Gelesits Zoltán, Horváth Sándor, Jakab László, Jankovics István, László Béla, Őri László, Somogyi Lajos, Tóth István és Vida Gyöngyi.

Közgyűlés résztvevői

Közgyűlés elnöksége

Vida Gyöngyi jutalmazása

Március 17-én a járási sportfelügyelőség a Keripar kultúrtermében rendezte a járási szellemi sportvetélkedőt, melyen nyolc 3 fős csapat vett részt. Az első helyezést a Keripar I. csapata érte el, második helyezett a Keripar II. számú csapata, míg harmadik a Mezőgép TC asztaliteniszezői lettek. Egyéniben viszont az első négy helyezett a KTC versenyzője volt: 1. Vadócz Jenő 48 pont, 2. Borsodi Sándor 47 pont, 3. Pulai István 46 pont, 4. Karácsonyi László 45

pont. A megyei döntőt, mely egyéni volt, április 20-án, Szombathelyen rendezték, melyen a Keripar TC versenyzői az alábbi helyezést érték el: 1. Pulai István 27 ponttal, 2. Borsodi Sándor 26 ponttal, 7. Döbrönte László 14 ponttal. A képek a járási döntőn készültek.

Keripar II. csapata

Játékvezetők: Tarrósy Imre, Németh József

MEZŐGÉP TC asztaliteniszezői

A közgyűlés által elfogadott KTC sportegyesület alapszabályát a Vas megye Tanácsa VB Celldömölki Járási Hivatala Testnevelési és Sportfelügyelősége felülvizsgálta és megállapította, hogy az megfelel a Polgári Törvénykönyv 72. §-ában foglalt rendelkezéseknek. A sportegyesület rendelkezett mindazokkal a feltételekkel, amelyek a működéshez szükségesek, ezért az egyesületekről szóló 1970. évi 35. számú törvényerejű rendelet 7.§.(1) bekezdése, valamint a testnevelés és sport irányításáról szóló 1973. évi 9. számú törvényerejű rendelet 4.§.(2) bekezdése alapján, a sportfelügyelőség nyilvántartásba vette. Az erről szóló határozatot a sportfelügyelőség 11.013-2/1974. szám alatt a sportegyesületnek 1974. március 5. keltezéssel megküldte.

Március 10-én a jánosházi Művelődési Ház adott otthont a téli Falusi Spartakiád asztalitenisz és sakk sportágak járási döntőjének. A Keripar TC sportolóit képviselő, Berki Imre sakkozó, egyéni versenyben a második helyett szerezte meg, a kitűnő erőket felvonultatott mezőnyben. Többek között az első helyezést megszerző jánosházi Jeney László a megyei egyéni döntőt is megnyerte.

1974. április 26-án, Celldömölkön rendezték meg a KISZ által szervezett „Ifjúmunkás Kupa” járási döntőt, melyen a KTC csapata végzett az élen. A megyei döntőben is jól megállták helyüket. A csapat tagjai voltak: Baranyai Kálmán, Békési Emil, Bognár Jenő, Fazekas Sándor, Gelesits Zoltán, Hérincs József, Kovács Gyula, Pulai István, Somogyi Lajos, Somogyi László, Varga László, Vörös Jenő.

Május 15-én, egy szerdai napon, Celldömölkön rendezték a KPVDSZ megyei röplabda megyei bajnokságot. A szervezést és lebonyolítást a KTC vállalta el, és vállalásának megfelelően jól sikerült bajnokságnak lehettek résztvevői a csapatok. A férfiak mezőnyében 4, míg a nőkében 5 csapat küzdött a bajnoki címekért. A celldömölki csapatok, úgy a férfi, mint a női a harmadik helyen végeztek. A férfi csapat meglepetést okozott, elvesztette a KPVDSZ megyei bajnokság több éves veretlenségét. A bajnokság egyes mérkőzéseken küzdelmes és színvonalas volt. Befejezésként a résztvevő csapatok a Ság hegyen jó hangulatú közös vacsorán vettek részt és megelégedéssel távoztak Celldömölkről.

Az 1973. évi sportegyesületi közgyűlés jegyzőkönyvéből kiolvasható, Berki Imre javaslata, hogy a többi KERIPAR üzemekkel sportterén a KTC vegye fel a kapcsolatot. Az üzemegység vezetője, dr. Schlőgl József így válaszolt: *„Berki Imre javaslata jó, de csak távlatilag lehetne a megvalósításról beszélni”*. Nos, a távlatokat elég hamar leküzdötték, ugyanis az üzemegység vezetésének javaslatára, a KTC sporttelepén, már 1974. június 8-9-én megrendezték a sporteseményt. Ekkor került kiírásra és lebonyolításra az első ízben megrendezett KERIPAR Sportnapok keretén belül a „KERIPAR FAKUPA” versenysorozat.

A „FAKUPA” célja az volt, hogy a KERIPAR Vállalaton belül a gyárak, üzemegységek szakmai kapcsolatán kívül tartós sportkapcsolat jöjjön létre. Ezzel mozdítsák előre a tömegsportot, és teremtsék meg a dolgozók között a sportbarátságot. Persze sportbeli célja is volt, mégpedig a különböző versenyszámokban eldönteni, hogy a KERIPAR Vállalaton belül melyik gyár csapata a legjobb. Július elsején a Celldömölki Keripar Üzemegysége a KERIPAR Vállalat 4. sz. Gyára lett. A bizalmat megelőlegezve, a „FAKUPA” versenyein már e néven szerepeltették csapataikat.

Természetesen az Országos Sportnapok celldömölki rendezvényeinek egyik kiemelt sporteseménye volt a KERIPAR Sportnapok I. „KERIPAR FAKUPA”, melyen négy sportágban, asztalitenisz, kispályás labdarúgás, röplabda és sakk, mérték össze tudásukat a Vállalat és Gyárak csapatai. Asztaliteniszben 3 fős csapatok mérkőztek, kispályás labdarúgásban 2x20 perces játékidőben, röplabdában 3 nyert játszmából álló mérkőzésekre, míg sakkban 4 fős csapatok

mérkőzéseire került sor. Mind a négy sportágban férfi csapatok játszottak és a helyezésekért pontszámokat kaptak. Sportáganként a győztes csapatok egy-egy a vándorserleg kicsinyített formájú fakupát, valamint az első három helyezettek oklevelet és plakettot is kaptak. A legtöbb helyezési pontszámot elért gyár sportkollektívája nyerte el a „KERIPAR FAKUPA” vándorserleget, melynek egy évig lett az őrzője.

Az első „KERIPAR FAKUPA” sportnapon négy gyár és a budapesti vállalt sportolói vettek részt. A sportrendezvényt emlékezetessé tették az Eötvös Loránd Általános Iskola és a Berzsenyi Dániel Gimnázium tanulóinak, májusban a celldömölki IV. Országos Sportnapok sportünnepélyén bemutatott karika- és padgyakorlatai. A sportbemutató emelte a „FAKUPA” hangulatát, színvonalát.

Eötvös Lóránd Általános Iskola karikagyakorlata
Berzsenyi Dániel Gimnázium padgyakorlata

Az iskolák sportgyakorlatainak bemutatója után, a versenyzők sportindulóra történő bevonulása következet, majd Vadócz Jenő a KTC elnöke üdvözölte a sportolókat és a gyárak vezetőit és felkérte dr. Schlőgl Józsefet, a versenysorozatot megnyitására. Aki elmondta, hogy örömmel vették a többi testvérgyárak jó hozzáállását a sportverseny megrendezéséhez, amit bizonyított, hogy minden gyár elküldte képviselőit, sportolóit. A sportolóknak sportszerű versengést kívánt és reményét fejezte ki, hogy mindenki jól fogja magát Celldömölkön érezni.

Fakupák

Sportolók

Megnyitó

A megnyitó után elvonultak a gyárak sportolói és kezdetét vette a versenysorozat. Az asztalitenisz versenyt a Kesztyűgyár ebédlőjében, míg a sakkversenyt a gyár művelődési termében bonyolították le. Labdarúgásban és röplabdában pedig a salakos pályákon folytak a csaták. A két napos sportági küzdelmekben celldömölki fölény volt a jellemző. Végezetül mind a négy sportágban a KTC csapatai végezett az élen és természetesen az összesített pontversenyt is fölényesen nyerték, így a „KERIPAR FAKUPA” vándorserleget is elnyerték, melyet egy évig őrizhettek meg.

Boncz Ernő, Papp Béla, Tarrósy Imre, dr. Schlőgl József a vándorserleggel

Labdarúgás: jelenet a mérkőzésről

Röplabda: jelenet a mérkőzésről

Szombaton este a sportbarátság nevében ültek össze egy kis koccintásra, éneklésre és tapasztalatok kicserélésére sportolók, vezetők. A sportversenyekhez hasonlóan ez a kis baráti összejövetel is jól sikerült. A két napos rendezvény után jó érzéssel távoztak a vendégek, melynek elismerő szavakkal ismertek el a KTC szervezői munkáját.

Amíg Celldömölkön a „FAKUPÁÉRT" folytak a mérkőzések, addig Szombathelyen június 9-én sor került a KPVDSZ megyei sportünnepélyére. Ez alkalommal a Celldömölki Keripar atlétáival képviseltette magát a sportműsorban. Németh Imre 100 m-es síkfutásban és távolugrásban is aranyérmet nyert és tagja volt a 4x100 m-es váltófutásban is az aranyérmes csapatnak.

A Falusi Spartakiád járási, megyei, területi és országos versenyein is ott találjuk a döntőkben a KTC versenyzőit. Június 16-án a járási röplabdadöntőben a KTC női és férfi csapata végzett az első helyen. Női csapat tagjai voltak: Balázsi Erzsébet, Baracskai Anna, Benkő Ágnes, Györkös Zsuzsanna, Horváth Ilona, Szallár Éva, Szendrő Márta, Szélesi Magdolna, Tolnai Margit, Vida Anikó, Vida Gyöngyi. Férfi csapat: Csizmazia Károly, Fazekas Sándor, Őri László, Somlai Károly, Takács Ferenc, Vadócz Jenő. Június 23-án az atlétikai járási döntőn ugyancsak Németh Imre lett első 100 m-es síkfutásban 12,1 mp-es idővel, míg távolugrásban 530 cm-es eredménnyel. A spartakiád váltófutást (800-400-200-100 m) is a Fazekas Sándor, Bognár Jenő, Békési Emil és Németh Imre összeállítású KTC csapata nyerte meg. Kispályás férfi labdarúgásból is e napon volt a döntő, melyet a KTC csapata nyert. A csapat tagjai voltak: Hérincs József, Békési Emil, Bognár Jenő, Budai László, Gelesits Zoltán, Karácsonyi László, Kovács Gyula, Pityinger József, Pulai István, Somogyi Lajos, Vörös Jenő.

Kispályás labdarúgásban Körmenden volt Június 30-án a megyei döntő, ahol a KTC csapata egy pontot szerezve csak a 4. helyen tudott végezni. Eredmények: Körmend – KTC 2:0, KTC – Csénye 1:1, Nárai – KTC 5.1. Július 7-én, Szombathelyen rendezték a megyei Falusi Spartakiád további döntőit, melyen a 100 m-es síkfutásban 11,8 mp-es idővel aranyérmes lett Németh Imre, aki távolugrásban is az első helyen végzett 639 cm-es ugrásával. A spartakiád váltófutásban ezüstérmes lett 4:01,2 mp-es eredményével a KTC csapata. Röplabdában a nők két vereséggel a bronzérmet szerezték meg. Szatta ellen 3:1-re, míg Pankasz ellen 3:0-ra vesztettek. Meglepetésre a férfi csapat lemaradt az első helyről, csak ezüstérmet szereztek. Eredményeik: Pankasz ellen 3:0-ás vereség, míg Bucsu ellen 3:0-as győzelem. Július 27-28-án, Szombathelyen a területi döntőben Németh Imrének csak távolugrásból sikerült az országos döntőbe kerülnie. Itt négy megye (Győr-Sopron, Vas, Veszprém és Zala) legjobbjai küzdöttek a helyezésekért. Németh Imre távolugrásban 620 cm-es eredménnyel végzett az első helyen. Az országos döntőt Szegeden, a vasutas sporttelepen rendezték augusztus 19-20-án. Németh Imre itt távolugrásban megismételte a megyei döntőben elért eredményét és 639 cm-es ugrásával bronzérmes lett.

A II. Munkahelyi Spartakiád versenysorozatában a KTC röplabdázóinak volt jelenése. Június 23-án a női és férfi csapat is első helyen végzett a Vépen rendezett megyei döntőben. A győzelemért a nőknél két csapat, a férfiaknál pedig négy csapat szállt versenybe. A keriparos lányok ellenfele a Szombathelyi Savária Cipőgyár csapata volt, s ellenük 3:0 arányban győztek. A csapat tagjai voltak: Baracskai Anna, Benkő Ágnes, Horváth Ilona, Szabó Jenőné, Szallár Éva, Tolnai Margit, Vida Gyöngyi, Záborszky Judit. A férfi csapat eredményei: Keripar – Szombathelyi ÉGÁZ 3:1, Keripar – Szombathelyi Savária Cipőgyár 3:2, Keripar – Szombathelyi TÜZÉP 3:0. Csapat tagjai voltak: Csizmazia Károly, Fazekas Sándor, Hannos László, Kiss Zoltán, Molnár Csongor, Németh Imre, Őri László, Somlai Károly, Szabó Károly, Takács Ferenc, Vadócz Jenő.

Jelentés a Spartakiádról

Röplabda. Vadócz Jenő a Celldömölki KERIPAR elnöke a magasban, pedig már nem mondható fiatalnak. KERIPAR—Győri Vagongyár 3:2.

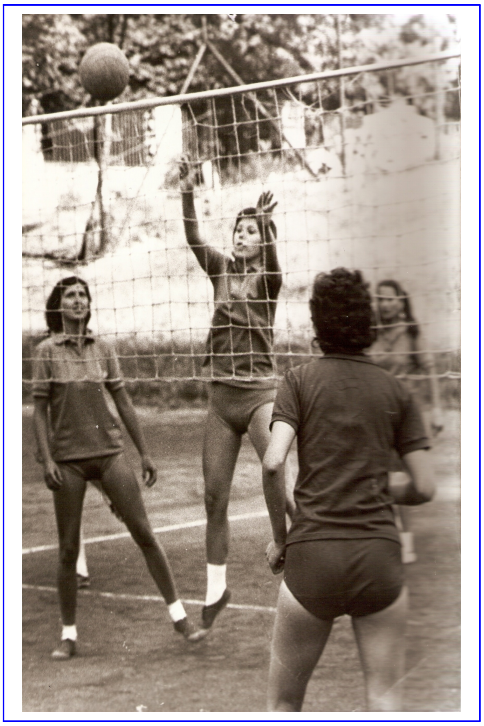

Jelenetek a férfi és női röplabdamérkőzésekről

Július 13-14-én, ugyancsak Vépen, a Mezőgazdasági Gépészképző Szakiskola sportpályáin rendezték meg a Győr-Sopron, Vas és Zala megye csapatainak részvételével a területi döntőt röplabdában. A női csapat sikerrel vette az akadályokat és mindkét mérkőzését megnyerve az országos döntőbe jutott. Mindez a férfi csapatnak nem sikerült, másodikak lettek. Eredmények: Női csapatok: Nagykanizsa Finommechanika – Győri ÉDÁSZ 3:0, Celldömölk Keripar – Nagykanizsa Finommechanika 3:2, Győri ÉDÁSZ – Celldömölk Keripar 0:3. Férfi csapatok: Nagykanizsa Zalaerdő – Celldömölk Keripar 3:1, Győri Vagongyár – Nagykanizsa Zalaerdő 1:3, Celldömölki Keripar – Győri Vagongyár 3:2.

Az országos döntőbe nyolc női csapat került. A Vas megyét képviselő Celldömölki Keripar csapata végül a nyolccsapatos döntőben a 6. helyet szerezte meg. *„Egy kicsivel több rutin és szerencse hiányzott ahhoz, hogy egy-két hellyel előbbre végezzenek”* – állapította meg a Vas Népe tudósítója.

A csapat eredményei az „A” csoportban:
Budapesti Postás – KTC 3:0
Dunai Vasmű – KTC 3:1
KTC – Borsodi Vegyikombinát 3:1
Vasárnap szakadó esőben 5-6. helyért:
Kazári Kötöde – KTC 2:1

A Celldömölki KERIPAR női röplabdázói az országos döntőbe jutottak.

Szombaton és vasárnap Veszprémben bonyolították le a Munkahelyi Spartakiád II. Országos döntőit kézilabdában, kispályás labdarúgásban és röplabdában. Az országos döntőn negyven csapat mintegy 450 játékosa mérkőzött a bajnoki címekért és helyezésekért. A kézilabdázók és a kispályás labdarúgók a BVTC Stadionban, míg a röplabda-csapatok a Leninligeti pályákon mérkőztek.

Az országos döntőben Vas megye színeit a celldömölki KERIPAR női röplabdázói képviselték, akik végül is a nyolc csapat vetélkedésében a hatodik helyen végeztek. Valamivel több rutin és egy kis szerencse hiányzott ahhoz, hogy egy-két hellyel előbbre végezzenek.

Eredmények, röplabda női: A) csoport: Budapesti Posta—Celldömölki KERIPAR 3:0, Dunai Vasmű—Borsodi Vegyikombinát 3:0, Dunai Vasmű—KERIPAR 3:1, Bp. Posta—Borsodi Vegyikomb. 3:0, KERIPAR—Borsodi Vegyikomb. 3:1, Bp. Posta—Dunai Vasmű 3:0. Vasárnap délelőtt szakadó esőben kezdődtek meg a helyosztó mérkőzések. Az első mérkőzéseket 3, a továbbiakat két nyert játszmáig játszották. A pályák a felhőszakadástól annyira használhatatlanná váltak, hogy az első és a harmadik helyért már az Egyetem tornacsarnokában játszottak. *Az országos bajnoki címért:* Vasas Izzó—Bp. Posta 2:0, *a 3. helyért:* Dunai Vasmű—Kaposvári Pamut 2:1, az 5. helyért: Kazári kötőde—KERIPAR 2:1, *a 7. helyért: Békési Kötöttárugyár—Borsodi Vegyikombinát 3:0.* Férfi röplabdában a Csepeli Vasmű, kézilabdában a Csepeli Vasmű (férfi) és a pécsi Szénbányák (női), míg kispályás labdarúgásban a Borsodi Vegyikombinát férfi csapata végzett az első helyen.

— hv —

A Vas Népe megyei lap 1974. augusztus 14. számából. Az alsó képen a Keripar „Béke” brigád tagjai.

A Munkahelyi Spartakiád keretében rendezték október 13-án, Szombathelyen, az Ifjúsági Sporttelepen a szakmaközi atlétikai versenyt, melyen pontversenyben 33,5 ponttal a második helyet szerezte meg a Celldömölki Keripar 4. sz. Gyára. Egyéniben pedig Németh Imre és Bognár Jenő jeleskedett és gyűjtötte össze a pontszámokat. Németh Imre távolugrásban 615 cm-es eredménnyel aranyérmet, 100 m-es síkfutásban 11,7 mp-es idővel, 400 m-es síkfutásban 63,3 mp-es idővel pedig ezüstérmet, míg súlylökésben 9,18 méteres dobással bronzérmet nyert. Bognár Jenő távolugrásban 508 cm-es eredménnyel ezüstérmes, magasugrásban pedig 150 cm-es eredménnyel bronzérmes lett.

1974-ben ötödször rendezte meg a KTC kispályás labdarúgásban a házibajnokságot, melyet megérdemelten a Lakatos műhely csapata nyert meg és lett egy évig őrzője a vándorserlegnek. A házibajnokságban 80-100 játékos szerepelt rendszeresen. Helyenként színvonalas mérkőzéseknek lehettek tanúi a nézők. Sajnos azonban még most is akadt olyan résztvevő csapat, amely játék nélkül feladta a mérkőzést.

Augusztus 28-án Szombathely volt a házi gazdája a KPVDSZ a Nyugat-dunántúli négy megye bajnokságnak. A KERIPAR 4. sz. Gyár asztalitenisz és kispályás labdarúgásban képviselte Vas megyét. A KTC mindkét csapata a második helyen végzett. Asztalitenisz csapat eredményei: Vas – Győr-Sopron 5:3, győztek: Kovács K. (2), Rácz (2), Sági (1). Vas – Veszprém 5:3, győztek: Kovács K. (2), Sági (2), Rácz (1). Zala – Vas 5:0, csapat tagjai voltak: Ferencz, Kovács, Osztrovszki. A bajnokság végeredménye: 1. Zala megye 6 pont, 2. Vas megye 4 pont, 3. Veszprém megye 2 pont, 4. Győr-Sopron megye 0 pont. A KTC asztaliteniszezői méltóan képviselték Vas megyét. Kispályás labdarúgás eredményei: Vas – Győr-Sopron 0:0, Vas – Zala 5:1, Veszprém – Vas 1:1. A bajnokság végeredménye: 1. Győr-Sopron megye 5 pont, 2. Vas megye 4 pont, 3. Veszprém megye 2 pont, 4. Zala megye 1 pont. A KTC kispályás labdarúgócsapata kitűnően helyt állt a mezőnyben, lényegében vereség nélkül szorultak a második helyre.

A KTC természetbarát szakosztálya 54 taggal működött 1974-ben. Az évfolyamán 11 túrát szerveztek, mely közül 8 gyalogtúra és 3 motorkerékpáros túra volt. A túrázók által teljesített túranapok száma 112 volt. Az összes túrán 64 fő volt a résztvevő, így az egy főre jutó éves átlag túranap 1,7 nap volt. Év közben Jakab László szakosztályvezető és vizsgázott túravezető, aki lelkes munkával szervezett életet teremtett a szakosztályban, munkahelyi kilépés miatt távozott posztjáról. Helyette Molnár Csaba vette át a jónak értékelt szakosztályi élet irányítását, s lett szakosztályvezető.

A Keripar Torna Club megalakulásától eltelt öt év, ami ugyan terjedelmében nem sok, de sportegyesület életében jelentős állomás. *„Már a sportkörünk megalakulása előtt, az akkor még KERIPAR Üzemegységénél mutatkoztak olyan jelek – kispályás labdarúgás, asztalitenisz – melyek feljogosítottak bennünket arra, hogy az üzemegységen belül önálló sportkört létesítsünk… Jogos büszkeséggel elmondhatjuk, hogy sportkörünk az évek folyamán kiszélesedett, minőségileg előbbre lépett, életképes és megoldja gyárunk dolgozóinak sportolási igényeit. Megalakuláskor az volt a cél, hogy mindenki számára sportolási lehetőséget biztosítsunk, hogy minél több dolgozót vonjunk be a tömegsportba. Ez a célunk most is, és jogosan büszkék vagyunk az eddig elért eredményeinkre.”* – olvasható a sportegyesületi elnökségi beszámolóban, amely elhangzott 1975. február 14-én tartott KTC közgyűlésén. Ehhez csak annyit lehet hozzátenni, hogy valóban jogosan voltak a KTC vezetői eredményeikre büszkék. Az eltelt öt év, s különösen az 1974-es esztendő bizonyítja munkájuk eredményét.

A sportegyesület 1974-ben végzett munkáját a KPVDSZ megyei bizottsága is elismerte. Novemberben kihelyezett megye bizottsági ülést tartott Celldömölkön a KERIPAR 4. sz. Üzletberendezés Gyárban, melyen a KTC sportmunkája volt napirenden. Az elnökség beszámolója alapján megállapították, *„hogy jó kezekben van a gyárnál a sport, melyet az eddigi eredmények hűen tükröznek.”* A jelenlévők csak elismeréssel tudtak szólni a sportegyesületnél folyó tömegsport munkáról.

1975.

A Celldömölki Keripar Torna Club éves közgyűlését 1975. február 14-én tartotta. A közgyűlésen megjelentek a 152 nyilvántartott sportegyesületi tag közül 91-en. Somogyi Lajos közgyűlést levezető elnök megállapította, hogy a gyűlés határozatképes, ezt követően megszavaztatta a napirendet. Jegyzőkönyv vezetésére Szallár Évát, hitelesítésére pedig Budai Lászlót és Borsodi Sándor egyesületi tagokat szavazták meg. Az elnökség nevében köszöntötte a megjelenteket, majd felkérte Vadócz Jenő elnököt az elnökségi beszámoló megtartására. Az elnöki beszámolót követően a levezető elnök javaslatot tett a sportegyesületi alapszabály módosítására, mivel 1974. július 1-től az üzemegység önálló gyár lett, és e naptól kezdve, mint KERIPAR 4. sz. Üzletberendezések Gyára működik. Az alapszabály 7. pontja helyett bázis szervként a *„KERIPAR 4. sz. Gyár, Celldömölk, Sági út”* került megnevezésre. A 9. pont második bekezdése pedig az alábbiak szerint módosult: *„Sportegyesületünk, céljának megvalósítása érdekében együttműködik a KERIPAR 4. sz. Üzletberendezések Gyára Celldömölk, mint bázisszervvel, illetve a működési területünkön lévő állami és társadalmi szervekkel.”* A módosító javaslattal a közgyűlés egyetértett és felülvizsgálatra, jóváhagyásra, a sportfelügyelőségre beterjesztette, melyet április 9-én az irányító szerv jóváhagyta. A közgyűlés meghallgatta még a számvizsgáló bizottság éves jelentését, melyet Kotz Tivadarné számvizsgáló bizottsági elnök terjesztett elő. Végezetül az elnök, sportolóknak és sportvezetőknek jutalmakat, valamint a házi bajnokságok első három helyezettjének vándorserlegeket és okleveleket adott át. Tárgyjutalomba az alábbiak részesültek: Benkő Ágnes, Farkas Károly, Hannos László, Horváth Ilona, Horváth Sándor II., Karácsonyi László, László Béla, Mórocz László, Németh Imre, Pulai István, Szabó Jenőné, Szallár Éva, Szendrő Márta, Tolnai Margit, Vida Gyöngyi, Záborszky Judit.

Az 1975. évi sportrendezvényeket az asztaliteniszezők és a sakkozók nyitották. Január 25-én a hagyományos egyéni asztalitenisz házibajnokságon, Horváth Sándor személyében új bajnokot avattak, aki egy évig a vándorserleg őrzője lett. A bajnokságon 16 versenyző küzdött a bajnoki címért. A sakkozók január végén 9 részvevővel rendezték meg a házi bajnokságot. Itt bajnok és vándorserleg őrzője, László Béla lett.

A járási egyéni sakkbajnokságot februárban rendezték, melyen a KTC sakkozói is részt vettek. A legjobb eredményt Szabó Károly érte el, aki bronzérmes lett. László Bélának nem sikerült a versenyzés, csak az ötödik helyen tudott végezni. A KTC március 2-án Vönöckön megrendezett járási Falusi Spartakiádon 4 tagú sakkcsapata és az egyéni döntőben László Béla is bronzérmet szerzett. A csapat tagjai voltak: Berki Imre, Szabó Károly, Mészáros Lajos, Döbrönte László.

Hagyományossá vált évente a sportegyesületnél a sportjellegű szellemi vetélkedések szervezése. A sportegyesületi versenyek után rendszeresen részt vettek a járási „Szellemi Olimpia” csapatversenyein is, majd ezt követően eredményesen szerepeltek az egyéni „Ki mit tud a sportmozgalomról?” megyei döntőn is. 1975-ben, a járási döntőben a Vadócz Jenő, Borsodi Sándor és Pulai István összetételű KTC csapata a második helyezést szerezte meg. Az egyéni megyei döntőben pedig Mesterházy József 7., Borsodi Sándor pedig 10. helyen végzett.

Március 27-én először rendezett a KTC a gyáron belül házi futóversenyt. A *„Fuss az egészségedért”* országosan meghirdetett tömegsportos futóversenyt három egyéni korcsoportban és egy csapat jelleggel rendezték meg. A verseny nem várt szép sikerrel járt, hiszen a három korcsoportban 116 dolgozó vett részt. A futóverseny győztesei:

Női korcsoport:	1. Szallár Éva
Férfi I. korcsoport:	1. Bindics Tibor
Férfi II. korcsoport:	1. Rózsás Imre
Csapat:	1. KISZ Ifjúsági csapat

Az első helyezetteket vándorserleggel, míg a 2. és 3. helyezetteket oklevéllel jutalmazták, és ezen felül az 1-3. helyezettek tárgyjutalmat kaptak.

A tavaszi és nyári kétfordulós házi kispályás labdarúgó bajnokság során hat csapat küzdött a helyezésekért. A gyáron belül, mint mindig ez évben is élénk érdeklődés kísérte a csapatok mérkőzésit. Az idei házi bajnokságban a Faipari műhely két csapattal vett részt, és az első számú csapatának sikerült megnyerni a bajnokságot. Így a Lakatos műhelytől átvették, az első helyezettnek járó vándorserleget, melynek most egy évig ők lettek a védői. A kispályás labdarúgó házi bajnokság immár a hatodik éve került megrendezésre.

A Kereskedelmi Pénzügyi és Vendéglátóipari Dolgozók Szakszervezete (KPVDSZ) Vas megyei Bizottsága ez évben is megrendezte megyei bajnokságait különböző sportágakban. A KERIPAR 4. sz. Gyárának versenyzői az elmúlt évek szokásainak megfelelően, most is remekül szerepeltek a csapatbajnokságokban. A gyár versenyzői a KTC keretén belül, és annak irányításával készültek a megméretésekre. Legsikeresebben a labdarúgók szerepeltek a megye bajnokságokon. Kispályás labdarúgásban két csapattal vettek részt. Az egyes számú csapatuk megnyerte a megye bajnokságot, míg a második számú csapat bronzérmes lett. A sakkozók sokévi halvány szereplés után kitűnően szerepeltek, és a csapat az elvárásoknak megfelelően megnyerte a megyei bajnokságot. A férfiröplabdázóknak hazai pályán sikerült az elmúlt évben elvesztett első helyüket visszaszerezni és az újjászervezett női a csapat is a dobogóra való kerüléssel, szép sikerrel zárta a megyebajnokságot, akárcsak az asztalitenisz csapat.

A KPVDSZ megyei sportbizottsága értékelte a megye tömegsport tevékenységet és helyzetét. A KERIPAR 4. sz. Gyár e téren olyan jó eredményt ért el, amit az elmúlt évek eredményei alapján nem reméltek. A sportbizottság azonban sajnálattal állapította meg, de jogosan, *„hogy a celldömölki KERIPAR alapszervezettől, ahol egyébként színvonalas tömegsport tevékenység van, ebben az évben nem volt induló az egyéni bajnokságokon.”* Az egyéni bajnokságokat a KPVDSZ hagyományos sportünnepélye alkalmával rendezték, 1975. évben a XVII. alkalommal. Az összetett versenyben a dolgozóikat egy munkahelyen foglalkoztató alapszervezetek között az I. helyezést a Textil-nagykereskedelmi Vállalat Szombathely 366,1 ponttal, míg a II. helyezést a KERIPAR 4. sz. Üzletberendezések Gyára Celldömölk 184,2 ponttal érte el. Ugyanebben a kategóriában a férfiak között szintén második helyezett lett 83,4 ponttal a KERIPAR. A sportbizottság a versenynaptárak alapján, a helyszínen elvégezte az értékeléseket és ez szerint 1975. évben, megyei viszonylatban az alábbi helyezések születtek: 1. KERIPAR 4. sz. Gyár Celldömölk, 2. Vendéglátó Vállat Szombathely, 3. ÁFÉSZ Szentgotthárd.

A KTC versenyzői a Falusi Spartakiád döntőin is rendszeresen részt vettek. A járási döntőkön népes létszámmal képviselték ebben az időszakban sportegyesületüket. Atlétikában és röplabdában szép sikereket értek el. A június 27-én, saját sporttelepükön megrendezett röplabdadöntőt úgy női, mint a férfi csapatuk megnyerte. A női csapat tagjai voltak: Benkő Ágnes, Gaál Zsuzsanna, Kelemen Mária, Tolnai Éva, Tolnai Margit, Tolnai Mária és Szallár Éva. A férfiak csapatában játszottak: Fazekas Sándor, Hannos László, Nagy István, Oroszi János, Őri László, Somlai Károly, Szabó Károly és Vadócz Jenő. Másnap, a ligeti sportpályán bonyolították le az atlétikai döntőt, melyen 100 m-es síkfutásban Németh Imre 11,9 mp-es idővel és Bognár Jenő magasugrásban elért 162 cm-es eredményével aranyérmesek lettek. Július 6-án, Celldömölkön a KTC röplabdapályáján került sor a Falusi Spartakiád megyei döntő röplabdamérkőzéseire, melyen a KTC mindkét csapata bronzérmes lett. Eredmények:

Nők:	Celldömölk KTC – Perenye	2:0 (15:1, 15:6)
	Celldömölk KTC – Szatta	0:2 (15:11, 3:15, 7:15)
	Celldömölk KTC – Pankasz	0:2 (2:15, 1:15)

Végeredmény: 1. Pankasz 6 pont, 2. Szatta 5 pont, 3. Celldömölk KTC 4 pont, 4. Perenye 3 pont

Férfiak:	Celldömölk KTC – Káld	2:0 (15:2, 15:2)
	Celldömölk KTC – Őriszentpéter	0:2 (12:15, 17:19)
	Celldömölk KTC – Pankasz	0:2 (10:15, 10:15)

Végeredmény: 1. Őriszentpéter 6 pont, 2. Pankasz 5 pont, 3. Celldömölk KTC 4 pont, 4. Káld 3 pont

Az atlétikai döntőre július 13-án, Sárváron, a Kinizsi sporttelepén került sor, ahol Németh Imre 100 m-es síkfutásban 11,8 mp-es idővel, míg távolugrásban 580 cm-es eredménnyel ezüstérmet nyert.

A „KERIPAR Híradó” első évfolyam első száma 1975. április 2. jelent meg. Ebben lett közölve a „KERIPAR FAKUPA” 1975. évi versenyfelhívása, versenykiírása. E kiírás szerint július 19-20.-ára voltak eredetileg a versenyek tervezve, de végül is a Celldömölki KERIPAR TC augusztus 16-17-én rendezte meg második alkalommal az Országos KERIPAR sportnapokat Celldömölkön. A versenyfelhívás négy pontból állt. Az első pontban a „KERIPAR FAKUPA” célját, helyét, idejét, rendezőjét és résztvevőit határozták meg. A második pont a versenyszámokról szólt. A harmadik pontban a helyezések eldöntéséről, míg a 4. pontban a díjazásról és költségek viseléséről világosították fel a részvevőket.

Eredetileg az volt a terv, hogy minden évben más-más gyár rendezi a sportnapokat, de végül is az elmúlt évi sikeres rendezés után ismét a Celldömölkiekre esett a választás. A versenyekre 200 nevezés érkezett be és a „KERIPAR FAKUPA” rendezvényen öt gyár dolgozói vetélkedtek négy sportágban. A részvevő sportolókat szombaton délelőtt a felvonulás után, Vadócz Jenő sportegyesületi elnök üdvözölte, majd dr. Schlőgl József igazgató méltatta a Keripar Sportnapok jelentőségét, és Hámori László vezérigazgató nyitotta meg a „II. KERIPAR FAKUPA” mérkőzések két napos sorozatát.

Vadócz Jenő

Hámori László

Dr. Schlőgl József

Hámori László vezérigazgató, mint versenyző is példát mutatott. Asztalitenisz és sakk versenyzőként a KER-IPAR Központ csapatában mutatkozott be. A KTC versenyzői lelkiismeretesen készültek a versenyekre, ami természetesen az eredményekben mutatkozott meg. Kispályás labdarúgásban hat csapat versenget a két napon a helyezésekért. A KTC kispályás csapata végzett az első helyen. Röplabdában három férfi csapattal kellett a celli gyárnak megküzdeni, de végül a röplabdázók is megszerezték az első helyet. Az asztalitenisz-csapat sem talált legyőzőre a hat ellenfél közül, s így ők is az első helyen végeztek. A KTC sakkozói ugyan annyi pontot szereztek, mint a győztes 1. sz. Gyár, de rosszabb indexel a 2. helyre szorultak.

Állnak: Kovács, Gelesits, Szabó, Somogyi, Somogyi L. Fazekas. Guggolnak: Horváth Sándor szakov, Budai, Bak, Pityinger, Hérincs.

A gyár sportolói

Röplabdacsapat

Vadócz, Hannos, Csizmazia, Szabó, Nagy, Fazekas, Őri.

A „FAKUPA” vándorserleg a négy sportág eredményeinek összesítése után másodszor is Celldömölkön maradt. Az összesített pontverseny végeredménye: 1. Celldömölk 4. sz. Üzletberendezések Gyára 30 pont, 2. Tatabánya

5. sz. Fémipari Gyár 18 pont, 3. Budapest 2. sz. Kereskedelmi Gépgyár 18 pont, 4. Budapest 1. sz. Berendezési Gyár 14 pont, 5. Szombathely 3. sz. Vendéglátóipari Gépgyár 7 pont, 6. Keripar Központ 6 pont.

A vasárnapi záróünnepélyen a KTC két nagyszerű sportolójától ünnepélyesen elbúcsúztak a sportolók és sportvezetők. Pityinger József labdarúgó és Ferencz József asztaliteniszező fejezte be a sportegyesületnél aktív sporttevékenységét. Ők hét éven keresztül teljes szívvel és odaadással küzdöttek a sportpályán és az asztalitenisz teremben a KTC színeiért és a győzelmekért. Mindkét versenyző a maga sportágában a tömegsport rendezvényeken kiemelkedő teljesítményt nyújtott. Részükre, Vadócz Jenő sportegyesületi elnök adta át a sportegyesület ajándékát, és köszönte meg példamutató sportszeretetüket, s kérte őket, hogy a továbbiakban is segítsék a KTC sporttevékenységét. (Balra Pityinger József, jobbra Ferencz József)

A záróünnepély után rövid értékelést tartottak a gyárak vezetőivel, melyen mindenki kifejtette véleményét a sportnapról. Jóleső érzéssel nyugtázták a celldömölkiek, hogy minden gyár részéről elismerően nyilatkoztak a rendezésről, a lebonyolításról, valamint a sportolók aktív és lelkes közreműködéséről. Hámori László vezérigazgató így értékelt: *„Úgy érzem, hogy itt sok ember mozgott névtelenül és hangtalanul. Érezni lehetett, hogy nagyon szervezetten készültek a sportnapokra. A gyárnak van egy adottsága, hogy a társadalmi munkán keresztül megteremtette ezt a sportbázist, ahol lehet sportnapokat szervezni és lebonyolítani. A versenyek legnagyobb értelmét és érdemét abban látom, hogy a KERIPAR gyárai közelebb kerülnek egymáshoz, és az emberek meg tanulják becsülni egymást. Gondolkodni kellene azon is, hogyan lehetne a nőket is bevonni ebbe a versenybe.”* Gratulált a rendezőknek és szervezőknek a pontos és precízen lebonyolított sportnapért.

A Celldömölki Szakmaközi Bizottság, melynek elnöke Bakos Sándor volt, kispályás labdarúgó bajnokságot írt ki. A bajnokságra öt csapat jelentkezett és mérkőzött meg egymás ellen. A bajnokság során az alábbi eredmények születtek: Műszaki KTSz – KERIPAR 3-4, Műszaki KTSz – Építő KTSz 2-1, KERIPAR – Mezőgép 5-2, MÁV Vontatás – Építő KTSz 4-2, Műszaki KTSz – MÁV Vontatás 1-5, KERIPAR- Építő KTSz 1-0, Mezőgép – Műszaki KTSz 6-3, Mezőgép – MÁV Vontatás 3-0, KERIPAR – MÁV Vontatás 3-1, Építő KTSz – Mezőgép 0-5. (A mérkőzést az Építő KTSz megóvta, és 0-0-al a bajnoki 2 pontot meg is kapta).

1975. évi szakmaközi kispályás labdarúgó bajnokság végeredménye

1. KERIPAR	4	4	0	0	14-	6	8
2. Mezőgép	4	2	0	2	11-	8	4
3. MÁV Vontatás	4	2	0	2	10-	9	4
4. Építő KTSz	4	1	0	3	3-	7	2
5. Műszaki KTSz	4	1	0	3	9-	16	2

A KTC kispályás labdarúgói részt vettek Szombathelyen a megyei szakmaközi bajnokságon, de nem kerültek a döntőbe.

Az előző évben kitűnően működő természetjáró szakosztály 1975-ben egyetlenegy túrát sem szervezett. Molnár Csongor szakosztályvezető az elnökség kérésére sem végzett munkát, így a szakosztály tagjai közül senki nem vett részt túrán. A szakosztályi élet megszűnt, melyen sürgősen változtatni kell. Az elnökség feladata lesz, hogy új szakosztályvezetőt állítson Molnár Csongor helyett.

1976.

A Keripar Torna Club beszámoló és vezetőségválasztó közgyűlésére 1976. február 6-án került sor. A 352 fő tagot számláló sportegyesületből 143 fő rendelkezett szavazati joggal, mely közül 87 fő jelent meg a közgyűlésen, s ezáltal a közgyűlés határozatképes volt. A közgyűlést Papp Béla szakszervezeti titkár, mint korelnök nyitotta meg és ismertette, hogy négyévenként beszámoló és vezetőség választó közgyűlésre kerül sor. Az 1971-ben választott sportegyesületi elnökség és számvizsgáló bizottság mandátuma lejárt. A közgyűlés célja és feladata, hogy az elnökséget és számvizsgáló bizottságot beszámoltassa az eddig végzett munkáról és megválassza újabb négy évre elnökségét és számvizsgáló bizottságát. Ezt követően javaslatot tett a közgyűlés elnökségére, Vadócz Jenő SE elnök, Somogyi Lajos SE elnökhelyettes, Pulai Istvánné SE számvizsgáló bizottság, Csihar Csaba KISZ képviselője személyében, valamint Kolostori Rezső a gyárvezetés képviselőjére és Németh Zoltán Nagyközségi Tanács sportügyeket intéző és felügyelő személyére, aki egyúttal képviselte a Járási Tanács Sportfelügyelőségét is. A közgyűlés levezetőelnökének javasolta Somogyi Lajost, jegyzőkönyvvezetőnek Gaál Zsuzsannát, hitelesítőinek Mórocz László és Hérincs József sportolókat. Jelölőbizottság elnökének Budai Lászlót, tagjainak Tárnoki Gábornét és Békési Emilt. A javasolt személyekkel a közgyűlés egyetértett.

A közgyűlés levezetőelnöke, Somogyi Lajos megállapította a határozatképességet és javaslatot tett a napirendekre, melyet a jelenlévők elfogadtak. Ezt követően került sor az elnökség és a számvizsgáló bizottság beszámolójára, melyet Vadócz Jenő és Pulai Istvánné terjesztett a közgyűlés elé. A beszámolók után hozzászólásokra került sor, majd a válaszadásokat követően a tisztségviselők nevében az elnökök lemondtak és a jelölőbizottság elnökének javaslatára sor került az új vezetőség megválasztására. (A képen: Pulai Istvánné)

A közgyűlés az alábbi tisztségviselőket választotta meg. Elnökség: elnök Vadócz Jenő, elnökhelyettesek: Somogyi Lajos, Bak István, elnökségi tagok: Döbrönte László, Hannos László, Jankovics István, Papp Béla, Szallár Éva, Szabó Jenőné. Számvizsgáló bizottság: elnök dr. Kotz Tivadarné, tagok Pulai Istvánné, Nagy II. Endre.

Dr. Kotz Tivadarné
SZVB elnök

Vadócz Jenő
Elnök

Somogyi Lajos
Elnökhelyettes

Bak István
Elnökhelyettes

1976-ban is a sakkozók voltak, akik indították a KTC éves sporttevékenységét. Januárban rendezték meg az egyéni házibajnokságot, melyen most is akadt több meglepetés. Az elnökség örömére több fiatal vett részt a versenyen, akik közül voltak szép eredményeket elérők. Persze a bajnokság a rutinos versenyzők között dőlt el, László Béla javára. A sakkozókat február 21-én az asztaliteniszezők követték. Asztaliteniszben rendezett egyéni házibajnokságon 16 versenyző állt a győzelemért asztalhoz. Az első helyezett a fiatal Kovács László lett és nyerte el a vándorserleget, melynek egy évig lett őrzője.

A házi sportszellemi vetélkedőt március 12-én rendezték 3 fős csapatokkal. A vetélkedőre 24 csapat nevezett, de a verseny napján csak 20 csapat jelentkezett versenyre. Tehát a házi sportszellemi vetélkedőn 60 fő vett részt. Az első helyen a Táncsics brigád csapata végzett. A verseny első három helyezett csapat tagjai könyvvásárlási utalványt kaptak díjazásként. A képen a versenyző csapatok egy része látható.

Március 28-án négy KTC versenyző vett részt Szombathelyen a megyei egyéni sportszellemi vetélkedőn, ahol szép sikert értek el. Az első helyett Borsodi Sándor, míg a második helyezést Pulai István szerezte meg.

A Téli Falusi Spartakiád versenyein is résztvettek a KTC versenyzői. Március 21-én Vönöckön a sakk járási döntőben a KTC csapata a 2. lett, míg egyéniben László Béla végzett az első helyen, aki egy héttel később Szombathelyen a megyei döntőben a 3. helyezést szerezte meg.

Április 1. napján, immár másodszor került megrendezésre három korcsoportban a házi futóbajnokság. Korcsoportok: I. korcsoport férfi 30 év alatti, II. korcsoport 30 év feletti, III. korcsoport a nők részére lett meghatározva. Az I. korcsoport távja: egy kör gyáron belül és egy kör gyáron kívül. II. és III. korcsoport távja: egy kör gyáron belül. A startnál 137 versenyző jelentkezett, melyből 94 főnek lehetett értékelni eredményét, ők érkeztek célba. Eredményt egyéniben és a brigádok részére 5 fős csapatversenyben lett hirdetve. I. korcsoportban 44 főt, II. korcsoportban 17 főt, III. korcsoportban 33 főt értékeltek. Csapatversenyben pedig 13 brigádot. Győztesek:

I. korcsoport:	Szomorkovics István
II. korcsoport:	Somlai Károly
III. korcsoport:	Szomorkovics Ildikó
Csapatverseny:	KISZ Ifjúsági brigád

Április 6-án rendezte meg a KTC hat csapat részvételével az „Ifjúsági Kupa” elnevezésű kispályás labdarúgótornát. A Hérincs József, Budai László, Bindics István, Kovács Gyula, Somogyi Lajos, Szabó Árpád, Szomorkovics István összeállítású KTC nyert meg. Második lett a MÁV Braun, harmadik a KERIPAR Ipari Tanulók csapata lett. A kispályás labdarúgók részt vettek a CELLTEX SE által ugyancsak hat csapattal rendezett április 30. labdarúgótornán is. Ezt a tornát is a KTC nyerte meg a MÁV Szertár csapata előtt. 1976-ban a Munkahelyi Spartakiád keretében másodszor is kiírta a Celldömölki Szakmaközi Bizottság a kispályás labdarúgó bajnokságot. Most hét csapat versenyéből ismét a KTC került ki győztesen, de a megyei döntőben az idén sem sikerült számottevő eredmény elérni a csapatnak.

Természetesen 1976-ban is részt vettek a KERIPAR versenyzői a KPVDSZ megyei csapatbajnokságokon. Asztalitenisz egyéni versenyen is indítani akartak versenyzőt, de Fehér Lászlót nem engedték indulni. Csapatban a má-

sodik helyezést érte el a celli csapat. Kispályás labdarúgásban két csapattal indultak, de egyik sem jutott a négyes döntőbe. Nagypályás labdarúgók a 4. helyet szerezték meg. Röplabda női és férfi csapata jól szerepelt a megyei bajnokságon, melyet a KERIPAR pályáján rendeztek. Bajnokságot nyertek viszont csapatban a sakkozók 1976-ban is.

Természetesen az év kiemelkedő sportrendezvénye a KERIPAR SPORTNAPOK voltak, melynek keretében sor került a „III. KERIPAR FAKUPA” versenyekre. 1976-ban a versenysorozat a női asztalitenisz küzdelmekkel bővült, s ez által a női dolgozók is képviseltették magukat a „FAKUPA” küzdelmeiben. A mérkőzésekre július 17-18-án került sor a KTC sporttelepén, illetve asztaliteniszben, a Kesztyűgyár ebédlőjében. A Fakupán a KERIPAR Vállalat valamennyi gyára és a központ is képviseltette magát. Az ünnepélyes megnyitóra a csapatok a felvonulást követően a kispályás labdarúgópályán sorakoztak fel. A sportolókat és vezetőiket, valamint a meghívottakat Vadócz Jenő KTC elnöke köszöntötte, majd dr. Schlőgl József igazgató üdvözölte őket és felkérte Renczes Gyulát a KERIPAR Vállalat Szakszervezeti Tanácsának titkárát a Sportnapok megnyitására.

„KERIPAR SPORTNAP” MEGNYITÓ

Szombaton délután a sportolók részére sportszellemi vetélkedőt is rendeztek. A vetélkedőre minden gyár jelentkezett, de végül a 2. sz. Gyár visszalépett. Egy-egy gyárat 3 fős csapat képviselt. A vetélkedőt Vadócz Jenő vezette le, melyet tréfás játékok, TOTÓ-k, villámkérdések felváltva jellemeztek. A szellemi vetélkedőt háromtagú zsűri volt hívatva felügyelni, pontozni, értékelni. A zsűri tagjai voltak: Seper Zoltán 5. sz. Gyár SZB titkár, Papp Béla 4. sz. Gyár SZB titkár és Tarrósy Imre járási sportfelügyelő. A vetélkedőn a szép számú közönség jól szórakozott és közben ők is be lettek vonva a játékba, s a kérdésre adott jó válaszért csokoládéval lettek jutalmazva. A vetélkedő csapatok első három helyezettje oklevelet, tagjai pedig értékes jutalmakat vehettek át a zsűri elnökétől, Seper Zoltántól. A délelőtti sportversenyek után kikapcsolódásnak, pihenésnek és szórakozásnak a sportszellemi vetélkedő jól megfelelt.

Vetélkedő csapatok

Zsűri

A győztesek

A „III. FAKUPA” EREDMÉNYEI

Férfi asztalitenisz

I. csoport

4. sz. Gyár	–	1. sz. Gyár	5:0
4. sz. Gyár	–	Központ	5:0
Központ	–	1. sz. Gyár	5:0

I. csoport végeredménye

1.	4. sz. Gyár Celldömölk	2	2	0	10: 0	4

II. csoport

5. sz. Gyár	–	2. sz. Gyár	5:0
5. sz. Gyár	–	3. sz. Gyár	5:3
3. sz. Gyár	–	2. sz. Gyár	5.3

II. csoport végeredménye

1.	5. sz. Gyár Tatabánya	2	2	0	10: 3	4

2. Központ Budapest	2	1	1	5: 5	2	2. 3. sz. Gyár Szombathely	2	1	1	8: 8	2
3. 1. sz. Gyár Budapest	2	0	2	0:10	0	3. 2. sz. Gyár Budapest	2	0	1	3:10	0

5-6. helyért: 2. sz. Gyár Budapest – 1. sz. Gyár Budapest 5:0

3-4. helyért: Központ Budapest – 3. sz. Gyár Szombathely 5:4

1-2. helyért: 4. sz. Gyár Celldömölk – 5. sz. Gyár Tatabánya 5:2

KTC férfi csapata Központ női csapata KTC női csapata

Női asztaliteniszmérkőzések eredményei

4. sz. Gyár	–	1. sz. Gyár	3:1	4. sz. Gyár	–	5. sz. Gyár	3:0
3. sz. Gyár	–	Központ	3:1	3. sz. Gyár	–	5. sz. Gyár	3:0
Központ	–	1. sz. Gyár	3:1	3. sz. Gyár	–	1. sz. Gyár	3:2
Központ	–	4. sz. Gyár	3:2	1. sz. Gyár	–	5. sz. Gyár	3:1
Központ	–	5. sz. Gyár	3:0	3. sz. Gyár	–	4. sz. Gyár	3:2

Végeredmény

1. 3. sz. Gyár Szombathely	4	4	0	0	12:	5	8
2. Központ Budapest	4	3	0	1	10:	6	6
3. 4. sz. Gyár Celldömölk	4	2	0	2	10:	7	4
4. 1. sz. Gyár Budapest	4	1	0	3	7:	10	2
5. 5. sz. Gyár Tatabánya	4	0	0	4	1:	12	0

KTC asztaliteniszezői versenyközben

Késhegyig menő küzdelem jellemezte a „FAKUPA” kispályás labdarúgó mérkőzéseket. A nagy meleg ellenére a nézők színvonalas és küzdelmes mérkőzéseknek lehettek részesei. Előfordultak szabálytalanságok, sőt egy mérkőzésen sportszerűtlen jelenet is, de ezek ellenére a mérkőzésekre a lelkesedés és az akarás mellett a sportszerűség volt a fő jellemző. Eredmények:

2. sz. Gyár – 1. sz. Gyár	2-1 (2-0)	4. sz. Gyár – 3. sz. Gyár	2-3 (0-2)	2. sz. Gyár – 5. sz. Gyár	2-1 (2-1)
5. sz. Gyár – 4. sz. Gyár	2-5 (1-4)	2. sz. Gyár – 3. sz. Gyár	4-2 (1-2)	5. sz. Gyár – 1. Sz. Gyár	7-2 (2-1)
1. sz. Gyár – 4. sz. Gyár	0-6 (0-3)	3. sz. Gyár – 5. sz. Gyár	4-1 (1-0)	4. sz. Gyár – 2. sz. Gyár	3-0 (1-0)
		1. sz. Gyár – 3. sz. Gyár	1-11 (1-3)		

Végeredmény

1.	3. sz. Gyár Szombathely	4	3	0	1	20- 8	6
2.	4. sz. Gyár Celldömölk	4	3	0	1	16- 5	6
3.	2. sz. Gyár Budapest	4	3	0	1	8- 7	6
4.	5. sz. gyár Tatabánya	4	1	0	3	11-16	2
5.	1. sz. Gyár Budapest	4	0	0	4	4-26	0

KTC csapata

Budai, Somogyi, Hérincs, Bindics, Szomorkovics, Kovács

Szombaton este a gyárak sportolói és vezetői a szorosabb barátság elmélyítése érdekében, közös vacsorán vettek részt az újonnan épült „Sághegy” étterembe. Vacsora után vidám hangulatban tárgyalták ki a napi eseményeket, valamint gyáraik termelésével, fejlesztésével kapcsolatos ügyes-bajos dolgait. Természetesen nem maradt el az ilyenkor szokásos vidám mókázás és nótázás sem. A jó hangulat a következő képekről leolvasható.

Röplabdában hat csapat mérkőzött a helyezésekért. A mérkőzéseket két nyert játszmára játszották, és körmérkőzéses formában bonyolították le. A KTC csapata legyőzhetetlen volt, mind az öt mérkőzését megnyerte. Eredmények:

4. sz. Gyár – 2. sz. Gyár	2:0	3. sz. Gyár – Központ	1:2	5. sz. Gyár – 1. sz. Gyár	2:0
Központ – 4. sz. Gyár	0:2	1. sz. Gyár – 3. sz. Gyár	0:2	2. sz. Gyár – 5. sz. Gyár	2:0
Központ – 1. sz. Gyár	2:0	4. sz. Gyár – 5. sz. Gyár	2:0	3. sz. Gyár – 2. sz. Gyár	2:1
5. sz. Gyár – Központ	1:2	4. sz. Gyár – 3. sz. Gyár	2:0	1. sz. Gyár – 2. sz. Gyár	0:2
3. sz. Gyár – 5. sz. Gyár	2:0	2. sz. Gyár – Központ	0:2	1. sz. Gyár – 4. sz. Gyár	0:2

Végeredmény

1. 4. sz. Gyár Celldömölk	5	5	0	0	10:	0	10
2. Központ Budapest	5	4	0	1	8:	4	9
3. 3. sz. Gyár Szombathely	5	3	0	2	7:	5	8
4. 2. sz. Gyár Budapest	5	2	0	3	5:	6	7
5. 5. sz. Gyár Tatabánya	5	1	0	4	3:	8	6
6. 1. sz. Gyár Budapest	5	0	0	0	0 :	10	5

Hannos, Somlai, Csizmazia, Takács, Szabó, Fazekas, Őri, Nagy

4. sz. Gyár – 3. sz Gyár mérkőzés jelenete

A férfi sakkcsapat versenyre is mind a hat Gyár illetve Központ nevezte 4 fős csapatát. A csapatokat, mint az asztaliteniszben, két csoportba osztották és a csoport helyezettek küzdöttek meg egymás ellen a helyosztó mérkőzése-ken. A csoportmérkőzéseken az egyenlő pontok esetében a jobb helyezést az első táblások eredménye döntő el. A helyosztó mérkőzésen a döntetlennel végződött eredmény esetében, a helyezést az első táblán elért eredmény döntötte el.

Sakk eredmények:

I. csoport

4. sz. Gyár	–	2. sz. Gyár	4:0
4. sz. Gyár	–	Központ	2:2
Központ	–	2. sz. Gyár	2:2

II. csoport

5. sz. Gyár	–	1. sz. Gyár	1:3
5. sz. Gyár	–	3. sz. Gyár	1:3
3. sz. Gyár	–	1. sz. Gyár	2:2

I. csoport végeredménye

1. 4. sz. Gyár Celldömölk	2	1	1	0	8:4	3
2. Központ Budapest	2	0	2	0	4:4	2
3. 2. sz. Gyár Budapest	2	0	1	1	2:6	1

II. csoport végeredménye

1. 1. sz. Gyár Budapest	2	1	1	0	5:3	3
2. 3. sz. Gyár Szombathely	2	1	1	0	5:3	3
3. 5. sz. Gyár Tatabánya	2	0	0	2	2:6	0

5-6. helyért: 5. sz. Gyár Tatabánya – 2. sz. Gyár Budapest 2,5:1,5

3-4. helyért: Központ Budapest – 3. sz. Gyár Szombathely 3:1

1-2. helyért: 1. sz. Gyár Budapest – 4. sz. Gyár Celldömölk 2:2

Végeredmény

1. 1. sz. Gyár Budapest	2. 4. sz. Gyár Celldömölk	3. Központ Budapest
4. 3. sz. Gyár Szombathely	5. 5. sz. Gyár tatabánya	6. 2. sz. Gyár Budapest

Pontverseny végeredménye

1. 4. sz. Gyár Celldömölk	32 pont	2. 3. sz. Gyár Szombathely	26 pont	3. Központ Budapest	20 pont
4. 1. sz. Gyár Budapest	15 pont	5. 5. sz. Gyár Tatabánya	15 pont	6. 2 sz. Gyár Budapest	10 pont

Harmadszor is a KERIPAR 4. sz. Üzletberendezések Gyára, Celldömölk nyerte el a „FAKUPA” vándorserleget, amely a kiírás értelmében a celldömölki gyárnál maradt végleg. Az ünnepélyes eredményhirdetésen, Renczes Gyula VSZT titkára adta át a díjakat, valamint okleveleket. A szokásos díj kiegészült az 5. sz. Gyár által a sportnapon legsportszerűbben szereplő gyári kollektíva kitüntetésével, egy vándorserleggel. A szervező bizottság értékelése alapján a „Sportszerűségért” vándorserleget Seper Zoltán SZB titkár, nyújtotta át első ízben Károlyi Gyulának, a Központ csapatkapitányának. Befejezésképpen Sebestyén József KPVDSZ megyetitkára mondott záróbeszédet. Beszédében kihangsúlyozta a tömegsport jelentőségét, a gyárak együttműködését és jó kapcsolatait, s végül megköszönte a sportolók közreműködését erőt, egészséget kívánt mindenkinek. A KERIPAR SPORNAPOK hároméves sorozata ért véget, amely Celldömölkön zajlott le. A szervezők a hagyomány folytatása mellett döntöttek.

Augusztus hónapban üzemek közötti nagypályás labdarúgó mérkőzéseket rendeztek a CVESE labdarúgópályán. Sajnos a mérkőzések eredményeiről nem tudunk. Az elnökségi beszámolóból csak annyit, hogy a labdarúgó füves pálya igénybevételéért mérkőzésenkénti 300 forintos bérletet fizetett a sportegyesület. Viszont augusztus 21-én, a Mesteribe rendezett KISZ sportnapon, a Keripar kispályás labdarúgásban, súlylökésben és távolugrásban, valamint sportlövészetben is részt vett és megnyerte az összesített pontversenyt. A KTC ez évben új sportágként a sportlövészettel bővítette kísérletként tömegsport csoportjainak körét. A beszámoló szerint ez eredménnyel járt, néhány versenyen már elindultak és értek el jó eredményeket. A kispályás házi bajokságban 5 csapat indult és a Faipar nyert.

Szeptember 5-én, Szombathelyen a megyei Munkahelyi Spartakiád döntőn atlétikában és röplabdában jeleskedtek a Keripar versenyzői. Atlétikában meglepetésre a nők jártak az élen, négy aranyérmet és egy bronzérmet nyertek, míg a férfiak egy bronzéremmel tértek haza, akárcsak a női röplabdázók. Eredmények:

100 m-es síkfutás: 1. Szallár Éva 15,7 mp 200 m-es síkfutás: 1. Gaál Zsuzsanna 35,4 mp 3. Horváth Andrea 40,4 mp

Magasugrás: 1. Szallár Éva 120 cm Női 4x100 m-es váltófutás: 1. KTC 71,0 mp Férfi súlylökés (6 kg): 3. Bak István 9,62 m

Női röplabda: 3. KTC 2 pont (Őriszentpéter – KTC 3:0, Styl Vállalat Szombathely – KTC 3:0) 1. Őriszentpéter 4 pont, 2. Styl Vállalat 3 pont

Pontverseny: 1. Styl Vállalat Szombathely 91 pont, 2. KERIPAR Celldömölk 43 pont, 3. Cipőgyár Őriszentpéter 9 pont

1977.

A beszámoló közgyűlését a KTC 1977. február 11-én tartotta, melyet 8-án megelőzött az elnökségi ülés, ahol megtárgyalták a beszámolót. Ugyancsak az elnökségi és számvizsgáló bizottsági ülésen döntöttek arról, hogy a lemondott dr. Kotz Tivadarné helyett Pulai Istvánnét választották SZVB elnöknek, míg ő helyette pedig az SZVB tagjának Borsodi Sándort. A sportegyesület 1976. évi statisztikai jelentése szerint 370 fő tag közül 109 fő rendelkezett szavazati joggal, mely közül 78 fő jelent meg a közgyűlésen. Somogyi Lajos elnökhelyettes a közgyűlés elnökeként köszöntötte a közgyűlésen egyébként megjelent 121 főt, köztük Németh Zoltánt a Nagyközségi Tanács sportügyekkel foglalkozó főelőadóját, valamint Tóth Jenőnét a Járási Hivatal Testnevelési és Sportfelügyelőségének előadóját. A napirendek ismertetése és a jegyzőkönyvvezető, valamint hitelesítők megválasztására tett javaslatot. A közgyűlés a napirendeket és jegyzőkönyvvezetőnek Mecséri Gábornét, hitelesítőknek Berki Imrét és Hérincs Józsefet megszavazta.

Az elnökségi beszámolóban hangzott el Vadócz Jenő elnök részéről, hogy *„Személy szerint én, mint a sportkör elnöke nem támaszkodtam annyit az elnökségre, mint kellett volna, kevés volt az évfolyamán (1976) az elnökségi gyűlés, így a munkát nem tudtuk minden esetben megosztottan elvégezni, és talán emiatt magam sem vagyok megelégedve a munkámmal, és ez kizárólag az én hibám. Nem akarok hivatkozni a megnövekedett gazdasági feladatokra – mert az is volt bőven – és az időzavarra, de tényként egyértelműen leszögezhetem, hogy az 1976. évi munkából hiányzott a kollektív vezetés, a többet tenni akarás, és ez meglátszott az egész év munkáján.”*

A hozzászólások során, Papp Béla SZB titkár, elnökségi tag a *„Régi időket idézve megemlítette, hogy nyomorúságos körülmények között jobb eredményeket értünk el és aktívabbak voltak dolgozóink, mint most a jobb körülmények között. A KPVDSZ 1976. évet értékelve, gyárunk tömegsport mozgalmát elmarasztalóan értékelte.”* Az igaz volt, hogy a KPVDSZ bajnokságain és sportünnepélyén nem értek el olyan eredményeket, mint az 1976-ot megelőző években, de ez nem jelentette azt, hogy a KTC tömegsportmunkája rossz volt. Ennek adott hangot többek között Tóth Jenőné is a sportfelügyelőség részéről, amikor hozzászólásában így szólt: *„A minimálisnak tűnő negatívumoktól eltekintve elmondhatjuk, hogy a sportegyesület és annak elnöksége jó munkát végzett, mindent elkövetett annak érdekében, hogy a gyár dolgozói kielégíthessék testedzési és sportolási igényeiket. Ezért a munkáért a Járási Sportfelügyelőség nevében elismerésemet és köszönetemet fejezem ki a sportegyesület elnökségének, a gyár vezetőinek, valamennyi dolgozójának és mindenkinek, akik ezt a munkát elősegítették.”* Felhívta a jelenlévők figyelmét a tavasz folyamán beindítandó „Edzett Ifjúságért” tömegsport mozgalomra és kérte a sportegyesületet, hogy kapcsolódjanak be és öregbítsék sportolásuk hírnevét, a jövőben tegyék még szebbé, tartalmasabbá a Torna Club életét.

A levezető elnök megköszönte az öt hozzászólónak elismerő szavait, tanácsait. Vadócz Jenő elnök pedig válaszadásában kihangsúlyozta, hogy a KTC az 1976. évi feladattervének minden pontját maradéktalanul teljesítette. Ezt követően ismertette az 1977. évi költségvetés tervezetét az egyesületnek, melyet a beszámolókkal és 1977. évi feladattervvel együtt a jelenlévők elfogadtak. Végezetül Somogyi Lajos megköszönte a tagság nevében dr. Kotz Tivadarné eddig végzett munkáját és a sportegyesület megalakulása óta kifejtett tevékenységét és kérte, hogy a köszönetet a jegyzőkönyvbe rögzítse a jegyzőkönyvvezető. Ezt követte a szokásos év végi jutalmazás, melynek keretében Vadócz Jenő elnök a következő sportvezetőket és sportolóknak nyújtotta át jó munkájuk elismeréseként az elnökség ajándékát: Bognár Jenő, Budai László, Csizmazia Károly, Hannos László, Karácsonyi László, dr. Kotz Tivadarné, László Béla, Mórocz László, Nagy István, Somlai Károly, Somogyi Lajos, Szabó Jenőné, Szabó Károly, Szallár Éva, Varga László.

Mint mindig, 1977-ben is a sakkozók egyéni házibajnokságával indult a KTC sportidénye. Január hónapban 12 sakkozó részvételével körmérkőzéses formában küzdöttek a versenyzők a helyezésekért. A házibajnokság képzeletbeli dobogójára a következő három sportoló állhatott fel: 1. László Béla, 2. Gál István, 3. Döbrönte László. A sakkozókat ez évben is az asztaliteniszezők követték. Asztaliteniszben 18 versenyző szintén körmérkőzéses formában, de két csoportban mérték össze tudásukat. Az I. csoportban az ifjak, míg a II. korcsoportban a már korosabbnak számító versenyzők indultak el és küzdöttek a dobogóra kerülésért. Eredmények: I. korcsoport 1. Kovács László, 2. Fehér László, 3. Varga László. II. korcsoport: 1. Osztrovszki Rezső, 2. Berki Imre, 3. Fürdős Károly.

A Falusi Téli Spartakiád döntőjét asztalitenisz és sakk sportágakban március 13-án Jánosházán rendezték. Asztaliteniszben Fehér László egyéniben aranyérmes lett, és tagja volt az aranyérmes csapatnak, melynek szintén tagja volt Kovács László is, aki még az első helyen végzett férfi párosnak is szereplője volt. A sakkozó László Béla pedig az első helyen végzett sakkcsapatnak volt a tagja. A megyei döntőket március 27-én, Szombathelyen rendezték, ahol asztalitenisz egyéniben Fehér László aranyérmes, csapatban pedig ezüstérmes lett. A sakkozók egyéni versenyében Berki Imre szerzett ezüstérmet, László Béla pedig a sakkcsapat tagjaként lett ezüstérmes. .

Április 14-én rendezte a KTC most már hagyományosnak mondható házi futóbajnokságát. Egyéniben négy korcsoport részére, melyből kettő női és kettő férfi volt, míg a brigádok részére 5 fős csapatok részvételével rendezték a versenyt. A bajnokságba 145 fő indult, akik közül 91 fő teljesítménye volt értékelhető, 54 fő nem érkezett célba, versenyközben feladták a küzdelmet. Eredmények:

<u>Női I. korcsoport:</u>
1. Szomorkovics Ildikó
2. Büki Lajosné
3. Szallár Éva

<u>Női II. korcsoport:</u>
1. Csizmazia Katalin
2. Nagy Imréné

3. Matics Dezsőné

Férfi I. korcsoport:
1. Szomorkovics István
2. Fehér László
3. Móri Lajos

Férfi II. korcsoport:
1. Somogyi Lajos
2. Somlai Károly
3. Szabó Károly

5 fős csapat:
1. KISZ Ifjúsági brigád
2. Kun Béla brigád
3. Haladás brigád

1977. május 7. Celldömölkön is útnak indult az MHK (1949 Munkára Harcra Kész), a KTM (1961 Kilián Testnevelési Mozgalom) után, a harmadik nagy országos jelvényszerző tömegsportmozgalom, „Edzett Ifjúságért” név alatt. A KERIPAR 4.sz. gyárában a KTC és a gyár KISZ szervezete szervezésében megrendezik az első „Edzett Ifjúságért” mozgalom sportnapot. A szervezést és lebonyolítást Vadócz Jenő sportegyesületi elnök és Mórocz Kálmánné KISZ titkár vállalta fel. A távolugró, magasugró és súlylökő pályák kiépítésével lehetőség nyílott, hogy öttusaversenyt szervezzenek és bonyolítsanak le, melyen 57 fő vett részt. A sportnap keretében rendezték meg a hagyományos sportszellemi vetélkedőt, és a május 8-ára tervezett Futó-kocogónapot is. A szellemi vetélkedőn a szocialista brigádok 3 fős csapatai indulhattak. A résztvevő 15 csapatot 45 fő képviselte és az első három helyet az alábbi csapatok szerezték meg: 1. Berzsenyi brigád, 2. Táncsics brigád 1. sz. csapata, 3. Táncsics brigád 2. sz. csapata. A sportnap résztvevője az „Edzett Ifjúságért” mozgalom EMLÉKLAP-ot megkapta, a Futó-kocogónap helyezettjei még külön oklevélben is részesültek.

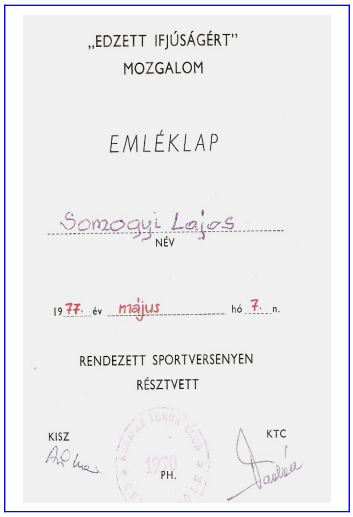
„EDZETT IFJÚSÁGÉRT”
MOZGALOM

EMLÉKLAP

Somogyi Lajos
NÉV

1977. év május hó 7. n.

RENDEZETT SPORTVERSENYEN
RÉSZTVETT

KISZ KTC
PH.

Az évek gyorsan múlnak. Már három éve, hogy a KERIPAR Celldömölki Üzemegysége bázisán működő KTC kiírta és megrendezte az első KERIPAR Sportnapot, illetve annak keretében az első „FAKUPA” versenyt. Az 1974-es első kiírás óta mind a három „FAKUPA” versenyt Celldömölkön rendezték. Az idei 1977. évinek viszont szervezését és lebonyolítását a Tatabányai 5. sz. Gyár vállalta fel. A gyárak részére május elején az alábbi meghívás érkezett:

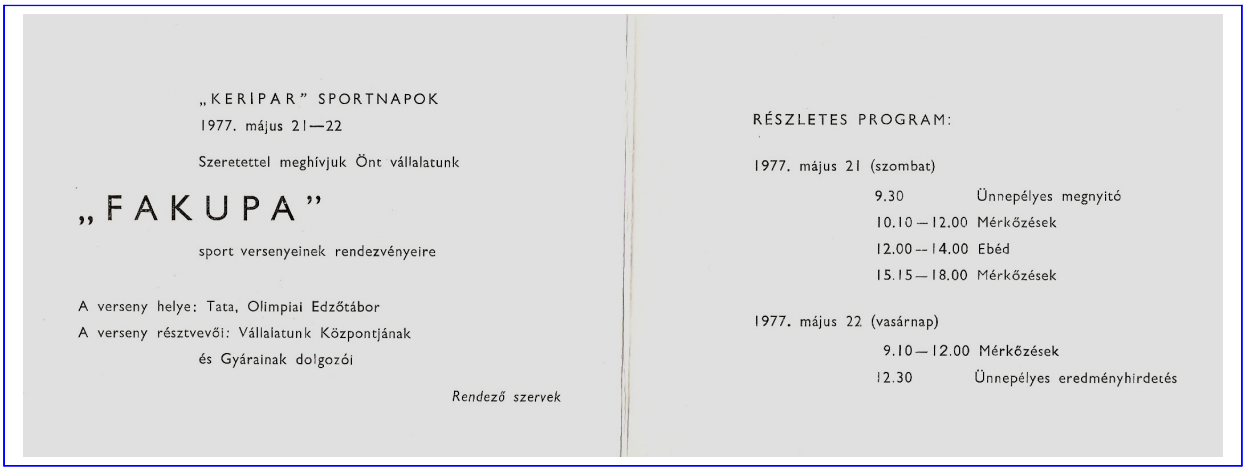
„KERIPAR” SPORTNAPOK
1977. május 21—22

Szeretettel meghívjuk Önt vállalatunk

„FAKUPA”

sport versenyeinek rendezvényeire

A verseny helye: Tata, Olimpiai Edzőtábor
A verseny résztvevői: Vállalatunk Központjának
és Gyárainak dolgozói

Rendező szervek

RÉSZLETES PROGRAM:

1977. május 21 (szombat)

9.30	Ünnepélyes megnyitó
10.10—12.00	Mérkőzések
12.00—14.00	Ebéd
15.15—18.00	Mérkőzések

1977. május 22 (vasárnap)

9.10—12.00	Mérkőzések
12.30	Ünnepélyes eredményhirdetés

A nevezések visszajelzése után a rendezőbizottság elkészítette a „FAKUPA” programfüzetét, melyet a rendezvény előtt minden résztvevője megkapott. A programfüzetből tudjuk, hogy labdarúgásban a legtöbb gólt elérő mezőnyjátékos és a legjobb kapuvédő, míg röplabdában a legeredményesebb játékos külön díjban részesültek. Az ízléses kivitelű programfüzetben volt olvasható a résztvevők köszöntője is, valamint az egyes sportágak lebonyolításának rendje.

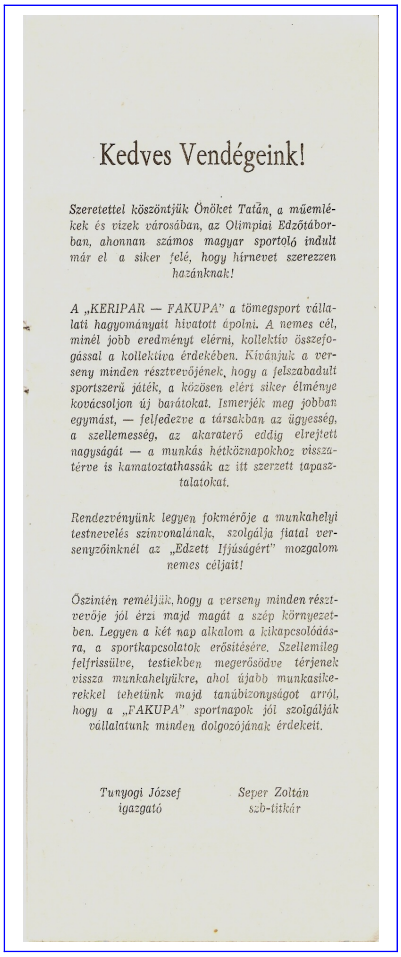

Kedves Vendégeink!

Szeretettel köszöntjük Önöket Tatán, a műemlékek és vizek városában, az Olimpiai Edzőtáborban, ahonnan számos magyar sportoló indult már el a siker felé, hogy hírnevet szerezzen hazánknak!

A „KERIPAR — FAKUPA” a tömegsport vállalati hagyományait hivatott ápolni. A nemes cél, minél jobb eredményt elérni, kollektív összefogással a kollektíva érdekében. Kívánjuk a verseny minden résztvevőjének, hogy a felszabadult sportszerű játék, a közösen elért siker élménye kovácsoljon új barátokat. Ismerjék meg jobban egymást, — felfedezve a társakban az ügyesség, a szellemesség, az akaraterő eddig elrejtett nagyságát — a munkás hétköznapokhoz visszatérve is kamatoztathassák az itt szerzett tapasztalatokat.

Rendezvényünk legyen fokmérője a munkahelyi testnevelés szinvonalának, szolgálja fiatal versenyzőinknél az „Edzett Ifjúságért” mozgalom nemes céljait!

Őszintén reméljük, hogy a verseny minden résztvevője jól érzi majd magát a szép környezetben. Legyen a két nap alkalom a kikapcsolódásra, a sportkapcsolatok erősítésére. Szellemileg felfrissülve, testiekben megerősödve térjenek vissza munkahelyükre, ahol újabb munkasikerekkel tehetünk majd tanúbizonyságot arról, hogy a „FAKUPA” sportnapok jól szolgálják vállalatunk minden dolgozójának érdekeit.

Tunyogi József igazgató — *Seper Zoltán szb-titkár*

Kispályás labdarúgásban hét csapat vetélkedett, melyeket két csoportba osztották be. „A” csoportba az 1. sz. Gyár Bácsalmási Üzemegysége, a Központ Budapest, az 5. sz Gyár Tatabánya, valamint a 3. sz. Gyár Szombathely, míg a „B” csoportba az 1. sz. Gyár Budapest, a 2. sz. Gyár Budapest és a 4. sz. Gyár Celldömölk került besorolásra. Hat csapat mérkőzött férfi asztalitenisz és sakk sportágban. A férfi asztaliteniszezők besorolása szintén két csoportban volt. „A” csoportba került az 1. sz. Gyár, a 2. sz. Gyár és a 4. sz. Gyár. „B” csoport tagjai voltak a 3. sz. Gyár, az 5. sz. Gyár és a Központ. A női asztaliteniszt körmérkőzéses formában bonyolították le a következő négy csapattal: 3. sz. Gyár, 4. sz. Gyár, 5. sz. Gyár és a Központ. Férfi röplabdába 5 csapat nevezett, mégpedig a következők: 2. sz. Gyár, 3. sz. Gyár, 4. sz. Gyár, 5. sz. Gyár és Központ. Sakkban mind a hat csapat nevezett és körmérkőzéses formában döntötték el a helyezéseket.

EREDMÉNYEK

Asztalitenisz női:	Asztalitenisz férfi:	Labdarúgás:
1. Központ Budapest	1. 4. sz. Gyár Celldömölk	1. 4. sz. Gyár Celldömölk

2. 3. sz. Gyár Szombathely	2. 5. sz. Gyár Tatabánya	2. 1. sz. Gyár Bácsalmás
3. 4. sz. Gyár Celldömölk	3. Központ Budapest	3. 2. sz. Gyár Budapest
Röplabda:	Sakk:	Összesített pontverseny:
1. 4. sz. Gyár Celldömölk	1. 4. sz. Gyár Celldömölk	1. 4. sz. Gyár Celldömölk
2. 5. sz. Gyár Tatabánya	2. 1. sz. Gyár Budapest	2. 5. sz. Gyár Tatabánya
3. Központ Budapest	3. 2. sz. Gyár Budapest	3. Központ Budapest

Felvonulás a megnyitóhoz

Eredményhirdetés

Az eredmények azt bizonyítják, hogy a Keripar Torna Club sportolóit az idegen környezetben való szereplés sem befolyásolta abban, hogy úgy szerepeljenek, mint az előző években. Ez azért volt lényeges, mert az első három évben való jó szereplését a KTC sportolóinak a többi gyárak a hazai pálya előnyének tekintették. A sportegyesület a sikert úgy értékelte, véglegesen be tudták bizonyítani, hogy a gyárak közül Celldömölkön a 4. sz. gyárban a sportolás tekintetében az elsőrendű feladat a tömegsportverseny. Ígéretükhöz híven sportáganként kicsinyítve és az összetett pontverseny alapján járó nagy fakupa is elkészült a celli gyárban. Az eredmények alapján a női asztalitenisz kivételével, mint az eredményhirdetési képen is látható, valamennyit hazai is hozták a KTC sportolói. Az összesített eredmény alapján járó „FAKUPA” három év helyett öt évre készült, amit évszámban rajta be is égettek, 1977-től 1981 évig.

Májusban még két sportrendezvény volt. „Edzett Ifjúságért” tömegsportnapot rendeztek május 29-én két KISZ szervezet bevonásával, majd 31-én a KPVDSZ megyei röplabda bajnokságot bonyolították le. A férfiröplabdázók az első helyet, míg a női csapat a második helyet szerezte meg. A KPVDSZ nagypályás labdarúgó bajnokságban az első helyen végeztek a labdarúgók, a több éves sikertelen szereplés után. A kispályás bajnokságba két csapatot indítottak, de csak a 4. helyezést érték el. Az asztalitenisz csapat szintén az első helyen végzett. A sakkozók csapata is elindult a megyei KPVDSZ bajnokságban és bronzérmes lett. Június 19-én, Szombathelyen került megrendezésre a KPVDSZ szokásos éves sportünnepélye, ahol atlétikában négy arany-, kettő ezüst- és egy bronzérmet szereztek a KTC sportolói. Kispályás labdarúgó hetes rúgásban Bindics Imre végzett az első helyen. Az atlétikai versenyben résztvevő KTC sportolók eredményei:

100 m-es síkfutás:	1. Németh Imre	12,1 mp	Súlylökés:	1. Bognár Jenő	9,80 m
	2. Fazekas Sándor	12,3 mp		4. Németh Imre	9,61 m
400 m-es síkfutás:	2. Szomorkovics István		4x100 m-es váltóf:	1. Keripar Celldömölk	

Távolugrás:	1. Németh Imre	601 cm	Tagjai:	(Bindics Imre, Bognár Jenő,
	2. Fazekas Sándor	580 cm		Fazekas Sándor, Németh Imre)

Az idei évben hat csapat nevezett a kispályás labdarúgó házi bajnokságba. A bajnokságot két fordulóban rendezték meg. Csapatonként 10 mérkőzést játszottak és az első három helyen az alábbi műhelyek osztoztak: 1. Lakatos műhely I. számú csapata, 2. Műszaki osztály, 3. Festőműhely.

Augusztus 7-én a röplabdacsapatok ellenfél nélkül kerültek a járási döntőből a megyei Falusi Spartakiád döntőbe, melyet szeptember 4-én, Celldömölkön a KTC röplabdapályáján rendeztek meg. A megyei döntőt a női csapat megnyerte, míg a férfi csapat a második helyen végzett. Eredmények:

Női:

Celldömölk – Nárai	2:0	Celldömölk – Pankasz	2:0

Férfi:

Celldömölk – Nárai	2:0	Celldömölk – Jánosháza	2:0
Celldömölk – Ikervár	2:0	Celldömölk – Pankasz	2:0

Női csapat tagjai voltak: Benkő Ágnes, Gál Zsuzsanna, Horváth Andrea, Mórocz Kálmánné, Szabó Jenőné, Szallár Éva, Tolnai Margit. Edző: Hulik László.

Férfi csapat tagjai voltak: Csizmazia Károly, Fazekas Sándor, Hannos László, Nagy István, Oroszi János, Őri László, Somlai Károly, Szabó Károly, Takács Ferenc, Vadócz Jenő. Edző: Hannos László

Természetesen a KTC sportolói az év során ott voltak a sportfelügyelőség és a szakszervezetek szakmaközi bizottsága, valamint egyéb szervezetek által rendezett tömegsportversenyeken is. A február 13-án az alsósági Művelődési Otthonban a sportfelügyelőség rendezte a „Ping-pong Farsang” tömegsport versenyt négy férfi korcsoportba. A 45 év felettiek versenyén indult Berki Imre és azt meg is nyerte. A celldömölki szakmaközi asztalitenisz bajnokságban a KTC csapata és egyéniben Berki Imre is második helyet szerzett. Kispályás labdarúgásban úgyszintén a második helyezést érte el a KTC csapata. Az ifjak az „Edzett Ifjúságért” versenyein augusztus 20-án, Vönöckön 15 versenyzővel képviseltették magukat. Október 3-án viszont a gyárban dolgozók közül 72 fő vett részt a KTC által rendezett háromtusa versenyen. November 20-án a brigádok részére lövészversenyre került sor, melyen 27 brigádtag indult el. 1977 évben a KPVDSZ értékelése alapján tömegsportban a harmadik helyezést érte el a KERIPAR 4. sz. Gyára Vas megyében. Megszűntnek nyilvánították a természetbarát szakosztályt, helyette a férfi kézilabda tömegsportcsoportot hozták létre, melynek Vadócz Jenő vállalta az edzések vezetését.

1978.

Az 1977. évi beszámoló közgyűlését 1978. február 10-én tartotta a Keripar Torna Club. A közgyűlésen megjelent 113 egyesületi tag, melyből 42 pártoló tag volt. Szavazati joggal tehát 71 megjelent rendelkezett. A közgyűlés levezető elnöke, Somogyi Lajos a gyűlést határozatképessé nyilvánította. A közgyűlésen megjelent Tarrósy Imre járási sportfelügyelő és Németh Zoltán nagyközségi művelődési felügyelő. A közgyűlésen Vadócz Jenő egyesületi elnök adott számot az elnökség nevében az 1977. évi sportmunkáról, majd Pulai Istvánné számvizsgáló bizottság elnöke az 1977. évi a KTC gazdasági tevékenységéről. Ez utóbbiból tudhattuk meg, hogy 1977-ben volt a sportegyesület legnagyobb bevétele, 73 900 forint és természetesen a legtöbb kiadása is, 52 000 forint.

A bevételek az alábbiakból tevődtek össze: tagsági díj 19 200 Ft., vállalati támogatás 18 300 Ft., szakszervezeti támogatás: 4 000 Ft., egyéb bevétel: 32 400 Ft. Kiadások ügyvitel 7 500 Ft., személyi 8 400 Ft., szolgáltatás 2 200 Ft., működési 17 500 Ft., beszerzés 24 700 Ft., tömegsport 43 700 Ft. A KTC működése alatt a beszerzések összege most volt a legmagasabb, amit az egységes sportmelegítők beszerzése emelt meg. A közgyűlésen a sportfelügyelő és mindössze két egyesületi tag szólt hozzá a beszámolókhoz. Borsodi Sándor öltöző és szertárépítés szükségességét vetette fel, míg Mórocz Kálmánné az „Edzett Ifjúságért" sportmozgalomról szólt és arról, hogy a gyáron belül meg kell oldani az asztaliteniszezők helység gondját. Tarrósy Imre sportfelügyelő az „Edzett Ifjúságért" sportmozgalom rendezvényeiről szólt elismerően, és felhívta a sportegyesület figyelmét az 1978. évi V. Országos Sportnapokra, mely március 15. és november 7. között bonyolódik le.

Az elnökség év közben történő személyi cseréit jelentette be a levezető elnök és megszavaztatta azokat. Mégpedig Szabó Jenőné elnökségi tag szülési szabadsága miatt Gaál Ibolyát bízta meg az elnökség a gazdasági teendők ellátásával. Papp Béla másik elnökségi tagot pedig más fontos funkcióba kerülése miatt, Fazekas Sándor váltotta fel. A bejelentést a közgyűlés tudomásul vette és jóváhagyta az elnökség személyi döntéseit.

Január 8-án tíz egyéni sakkozó ült asztalhoz, hogy döntsenek az 1978. évi házi sakkbajnoki címről. A bajnoki címet Balázs Bélának sikerült megszerezni. Második helyezést Gaál István, míg a harmadik helyet Szabó Károlynak sikerült elérni. Január 15-én Jánosházán a Művelődési Ház adott otthont a járási egyéni asztalitenisz bajnokságnak, ahol a házi bajnokságot nyert Fehér László lett egyéniben első.

Gyáron belül lövészversenyt hirdettek a KERIPAR Vállalat 25 éves jubileuma tiszteletére. A versenyt egyéni és 3 fős csapatok részére rendezték, melyen 54 fő indult és március 25-én bonyolították le. Eredmények:

Férfi csapat:

1. Eötvös II. brigád	180 ke	2. Kossuth brigád	166 ke	3. Eötvös I. brigád	136 ke

Női csapat:

1. KISZ Ifjúsági brigád	65 ke	2. Béke brigád	35 ke

Férfi egyéni:

1. Büki Lajos	69 ke	2. Tarczi Jenő	69 ke	3. Takács Ferenc	65 ke

Női egyéni:

1. Horváth Andrea	30 ke	2. Gaál Zsuzsanna	27 ke	3. Sütő Ilona	23 ke

Április 1-jén 21 fő vett részt az „Április 4." lövészversenyen. A 3 fős csapatversenyt a hét csapat közül a MEO nyerte meg. Egyéniben az első három helyezett versenyzők az alábbi lettek:

1. Miltényi Dénes	79 ke	2. Horváth László	74 ke	3. Takács Ferenc	68 ke

Április 16-án, Szombathelyen a megyei sporthivatal székházában rendezték meg a „Sportszellemi vetélkedő" megyei döntőjét. A Keripar Torna Club három egyesületi tagja vett a vetélkedőn részt és szerepelt sikeresen: 1. helyezet lett Mesterházy József, 2. Borsodi Sándor, míg Pulai István most a 4. helyre szorult.

Április 19-én került sor a KTC futóversenyére, melyet ez évben a KISZ szervezettel együtt hirdetett meg a sportkör közösen az „Edzett Ifjúságért” jelvényszerző tömegsport keretében. A verseny négy korcsoport részére lett kiírva, melyen 165 induló volt. Az egyes korcsoportok győztesei az alábbi versenyzők lettek:

Női I. korcsoport:	Gaál Zsuzsanna
Női II. korcsoport:	Salamon Tiborné
Férfi I. korcsoport:	Szomorkovics István
Férfi II. korcsoport:	Somogyi Gábor

Rajtra kész!

Díj átadás előtti pillanat

Április 22-én, nyolc csapat részvételével rendezték az „Április 4. Ifjúsági Kupát”, melyen az első három helyen az alábbi csapatok végeztek: 1. Keripar I., 2. Celltex, 3. Gimnázium.

Május 28-án, Szombathelyen rendezték meg a XX. KPVDSZ megyei sportünnepélyt, ahol atlétikában, kispályás labdarúgásban két csapattal, nagypályás labdarúgásban pedig döntőt játszottak, és kötélhúzásban és női lengőtekében is érdekelt volt a Celldömölki Keripar 4. számú Gyár. Természetesen a megyei bajnokságok során részt vettek még versenyzők röplabdában és sakkban. Megyei bajnokságot nyertek a férfi röplabda- és sakkcsapat, a kispályás labdarúgók harmadikok lettek. A megyei sportnapon az alábbi versenyzők és csapatok végeztek az első helyen:

Női lengőteke:	1. Tolnai Margit	Férfi kötélhúzás:	1. Celldömölki KERIPAR
Férfi atlétika távolugrás:	1. Fazekas Sándor	7 m-es rúgás mini kapura:	1. Bindics Tibor

Nagypályás labdarúgó döntő: 1. Celldömölki KERIPAR

(Döntő: Szombathely Élelmiszer – Celldömölk KERIPAR 2-2, 11 m-es rúgásokkal a KERIPAR győzött)

KUPAGYŰJTŐK KLUBJA

– avagy a szürke is szín

Ötödik éve a „Fakupáért"

A gyár téglafalai vörösen izzanak a délelőtti napsütésben, s az irodaház nyitott és csukott ablakain fényjátékot játszanak a napsugarak. A műhelyek között kanyargó keskeny utak mellett katonás hadrendben sorakoznak a törpefenyők. A vörös és a sötétzöld összefonódó egységét néha-néha szakítja meg egy-egy árut szállító targonca, egy csoportjához igyekvő művezető.

A *4-es számú celldömölki gyár* nemcsak termelékenységével emelkedik ki a *KERIPAR* többi gyára közül, hanem — tömegsportjával is.

Az ő javaslatukra immár ötödik éve rendezi meg a vállalat a *Fakupa* elnevezésű tömegsportversenyt. Az már hagyománnyá vált, hogy a hat sportág aranyérmei közül Celldömölkre hozzák el a legtöbbet, s ők nyerik a pontversenyt is. Az idei tatai versenyen is négy első helyet szereztek.

— *A többi gyáron az a vélemény* — mondja *Schlögl József* igazgató —, *hogy csak azért találtuk ki a Fakupát, hogy minden évben elnyerhessük. Amikor 1974-ben javasoltuk a kupa megrendezését, és vállalkoztunk első lebonyolítására, szerettünk volna a központ és az öt gyár dolgozóinak évente olyan összejövetelt szervezni, ahol megismerhetik egymást, és sportolhatnak is. Arra mi sem gondoltunk, hogy három év múlva elnyerjük az első Fakupát, s a pontversenyben azóta sem találunk legyőzőre!*

— *Titkunk nincs* — mondja a sportkör elnöke, *Vadócz Jenő.* — *Szeretjük a sportot. Minden ötödik dolgozónk valamelyik üzemi szakosztály tagja. De akik nem sportolnak, azok pártolótagként kiveszik részüket a sportéletből. Megajánlásaik évente 16—18 ezer forintot jelentenek a sportkörnek.*

★

Kemenesalja fővárosa még nem nyerte el a városi rangot, így a celldömölkiek a falusi spartakiádon képviselik lakóhelyüket. S az már szinte természetes, hogy a 4-es számú gyár dolgozói nemcsak a Fakupa küzdelmein állnak helyt, hanem állandó résztvevői a munkahelyi és a falusi spartakiád küzdelmeinek is. Az országos döntőkön több érmet szereztek már, s köztük — „arany" is csillog...

— *A sport a brigádmozgalmi felajánlásokban is szerepel, így szeretnénk egy-két gyengébben menő sportágat fejleszteni* — bocsátkozik részletekbe is a gyár igazgatója. — *De sportversenyeket is rendezünk a brigádok között, s ezek végeredményét beszámítjuk a brigádversenybe. Az elején még mi sem gondoltuk volna, hogy ez mennyire serkentően hat! A felszabadulási futóversenyen még az ötven éven felüliek is rajthoz álltak, hogy fussanak brigádjuk pontjaiért...*

★

A gyár klubtermében egymás mellett sorakoznak a kupák: a két Fakupa — az egyiket már véglegesen elnyerték — és a sportági győztesek kis kupái. Nyers fa mindegyik. Az üzem munkásai esztergályozzák őket, és égetik bele a KERIPAR FAKUPA feliratot is.

— *Annyi kupánk van már, hogy akár az épületet is alá lehetne velük támasztani, ha összse akarna dőlni* — mondja tréfásan *Borsodi Sándor*, a klub vezetője.

A legtöbb a férfi röplabdázóknak van, akik minden évben elhozzák a maguk kis kupáját.

— *Javasolták már nekünk, hogy induljunk el a megyei bajnokságban is, de a család és a munka mellett erre már nincs időnk* — tudjuk meg a csapatkapitánytól, *Hannos Lászlótól.* — *Hetente egyszer-kétszer összejövünk, eljátszogatunk. Nekünk már ennyi is elég. 1967-ben alakult meg a sportkör, azóta alig változott a csapat.*

— *Régóta ismerjük egymást* — veszi át a szót *Vadócz Jenő*, aki a röplabdacsapatnak is tagja. — *Még a gyár sem volt meg, amikor többen már együtt játszottunk a Celldömölki Vasutasban. Itt aztán a kézilabdát felcseréltük röplabdára, s ami a legfontosabb, barátok vagyunk a pályán és a pályán kívül is.*

★

A festőműhely fehérsége és szokatlan tisztasága csak a kórteremhez hasonlítható. A falak mellett mindenütt hófehér üzletberendezések sorakoznak — — meőzásra, majd elszállításra várva.

— Mennyit emelnek meg itt naponta? — kérdezzük a meőzó asszonyokat.

— *Párban dolgozunk, s ketten naponta tíz tonna körül.*

— Nem megerőltető ez?

— *Mi már megszoktuk ezt* — mondja *Péntek Sándorné.* — *Én 54 éves vagyok, de csak az a bajom, hogy nem lehetek húsz. Én akkor — nem úgy, mint a mai fiatalok — mindenbe beleütném az orromat.*

— Péntek néni szereti a sportot?

— *De még mennyire. Első naptól támogató tagja vagyok a sportkörnek, s minden sportversenyt megnézek. Még a Fakupára is el szoktak vinni.*

— De már nem tetszik sportolni...

— *Nekem soha nem volt időm arra, hogy sportoljak. Most, mint legidősebb résztvevő — a felszabadulási futóversenyen szoktam elindulni...*

★

Amikor felkerestük a KERIPAR 4-es számú gyárát Celldömölkön, érdekes, színes embereket, történeteket kerestünk. Az üzem és a sportkör vezetői azt mondták, ne is keressünk ilyeneket, mert *színes dolgokat nem csinálnak*, csak annyit, amennyi az összetartozáshoz, az egészséghez kell. S azt is szürken.

De hát a *szürke is szín!... Szép szín...*

B. Cs.

1978. június 17-18-án a 2. számú Gyár rendezte ugyancsak Tatán az edzőtáborban a „KERIPAR Sportnap" keretében a soron következő „FAKUPA" versenyeket. A verseny során immár ötödik alkalommal nyerték meg az összesített pontversenyt és a vele járó „Fakupa" vándorserleget. Négy sportágban szintén elnyerték első helyezéssel a kis „Fakupát" is. Mégpedig első helyezett lett a kispályás labdarúgó-, a férfi és női röplabda-, valamint a férfi asztalitenisz csapat. A női asztaliteniszezők a 2. helyezést, míg a sakkcsapat a harmadik helyezést szerezte meg.

Június 25-én és július 2-án a Falusi Spartakiád járási döntőin vettek részt a Keripar TC versenyzői. A férfi és női röplabdacsapatuk bejutott a megyei döntőbe, férfi kispályás labdarúgók a 3. helyen végeztek, atlétikában több he-

lyezést értek el a versenyzők, céllövészetben első lett a női csapat. Tagjai: Horváth Andrea, Horváth Ildikó, Horváth Ilona és Gál Zsuzsanna.

1978 egyébként az V. Országos Sportnapok éve volt. Valamennyi sportrendezvény ennek volt a része. A járási, megyei területi és országos Falusi és Munkahelyi Spartakiád versenyek is az V. OSN keretében lettek megrendezve. A Falusi Spartakiádjárási döntőjét követően a megyei röplabda döntőre július 9-én, Szombathelyen került sor. A celldömölki Keripar Ikervár és Pankasz csapataival mérkőzött meg a férfi vonalon a bajnoki címért. A Keripar kétórás színvonalas és küzdelmes találkozón nyert 3:1-re az esélyesnek tartott Pankasz ellen, míg Ikervárt 3:0-ra győzte le. A megyei döntő győztesének az országos döntőbe kerülésért Zalaegerszegen július 30-án a területi döntőn kellett megmérkőznie a Győr-Sopron és Zala megyei győztesek csapataival. A Keripar női csapata ezüstérmes lett. Eredményei: Pankasz – Keripar 3:0, Keripar – Ják 3:0. Az esélyes Pankasz női csapata nyerte a bajnoki címet, így a területi döntőbe ők kerültek. A területi döntőt Zalaegerszegen az Építők sportpályáján rendezte meg a Zala megyei Testnevelési és Sporthivatal. Az országos döntőbe való kerülésért csak egy csapattal kellett megmérkőzni, mivel a Győr-Sopron megyéből nem volt résztvevő. Az ellenfél a Zala megyei Letenye csapata volt, akik ellen 3:0 arányban győzött a celli csapat.

Mielőtt azonban a Falusi Spartakiád területi döntőre került volna a sor, a Keripar női röplabda- és férfi kézilabdacsapatai résztvettek a július 23-án a megyei Munkahelyi Spartakiád döntőjén, ahol a helyi szakmaközi bajnokságok győztesei indultak. A megyei döntőt Szombathelyen rendezték a tömegsportligetben. A Keripar mindkét csapata az első helyen végzett, és ez által bekerültek a területi döntőbe.

A területi döntőt augusztus 6-án, Győrbe rendezték, ahol a Keripar női csapata az első helyen végzett és bekerült az országos döntőbe. A férfikézilabdázók csak a Győri Textiles csatától kaptak ki, és a második helyen végeztek. Az országos döntőt augusztus 26-27-én Tatabányán rendezték a Bányász SC sporttelepén. A Keripar női csapata, melyet Hulik László edzett, az országos döntőben a hetedik helyezést szerezte meg. A csapat tagjai voltak: Benkő Ágnes, Gál Zsuzsanna, Horváth Andrea, Mórocz Kálmánné, Szallár Éva, Tolnai Éva, Tolnai Margit, Tolnai Mária, Varga Erika.

Falusi Spartakiád Országos Döntő, Szombathely 1978

Álló sor: Hulik László, Szabó Károly, Vadócz Jenő. Hannos László. Alsó sor: Fazekas Sándor, Takács Ferenc, Őri László, Oroszi János.

Eredményhirdetés

Szombathelyen megrendezendő Falusi Spartakiád országos döntőjének a szervező bizottsága Csepregen tartotta az Állami Tangazdaság színhelyén, július elején összejövetelét. A kétnapos döntőre több mint hétszáz versenyző érkezett. Melyet a Haladás pályán rendeztek.

Celldömölköt két csapat és néhány atléta képviselte. A férfikézilabdázók Lajosmizse ellen 17:17-re végeztek, de mérkőzésüket törölték, mert Vadócz Jenő volt az egyik játékvezető, akit leakartak vetetni. Az újra játszott mérkőzésen a Cell 19:17-re kikapott, így csak 3. helyen végzett.

ORSZÁGOS SPORTNAPOK 1978

A celldömölki férfi röplabdázókat a Keripar TC csapata képviselte. A döntőben nagy röplabda múltra visszatekintő, az NB. I. osztályát is megjáró Komárom megyei Dág csapatával kerültek szembe. Igaz, Dág csapata fiatalabb és jobb erőkből állt, mint a Keripar TC „old boy” csapata, de így is szép és elismerésre méltó 2. helyezést szereztek, a Keripar TC röplabdázói: Fazekas Sándor, Hannos László, Hulik László, Oroszi János, Őri László, Szabó Károly, Takács Ferenc, Vadócz Jenő.

Végeredmény:

1. Dág
2. Celldömölk

		3. Kunhegyes

A celldömölki versenyzőknek az 1978. évi Falusi Spartakiád volt az utolsó. Celldömölk várossá avatását követően már nem indulhattak e népszerű tömegversenyeken. A búcsú szépen sikerült, hiszen a téli spartakiád országos döntőn Miskolcon asztalitenisz csapatban (Hetényi Endre és Obráz István) bronzérmet szereztek, sakk női egyéniben az első helyezettől a celli versenyző csak fél ponttal lemaradva lett ötödik helyezett. Nagy Erzsébet a Vas megyei csapatnak is tagja volt, ahol szintén ötödik helyezett lett. A nyári szombathelyi atlétikai döntőben Gőcze Aba súlylökésben lett bronzérmes. Mint már említettem a férfikézilabdázók is a 3. helyen végeztek. Az igazi amatőröknek számító csapatot az aranyéremtől a rendezőbizottság ütötte el Szombathelyen. Vas megye sportdiplomáciai veresége volt a Lajosmizse elleni újra játszás elrendelése. A csapat dicséretére legyen mondva, hogy sportszerűen kiálltak az újrajátszandó mérkőzésre és volt erejük a bronzéremért küzdeni. A csapatban Keripar dolgozó is volt. Tagjai voltak: Bali István, Bella Attila, Csizmazia Károly, Csuka István, Czupor Ferenc, Jankovics Jenő, Komáromi Lajos, Nagy József, Németh István, Németh Tamás, Péntek Károly, Somlai Károly.

Természetesen, a kiemelt nagy sportrendezvények mellett, 1978-ban sem maradt el a kispályás labdarúgócsapatok üzemi házi bajnoksága sem. Sőt, az „Edzett Ifjúságért” tömegsportmozgalom keretén belül is, tavasztól őszig egyéni és csapatatlétikai három- és öttusa versenyeket és sportnapot rendezett a KTC és az üzemi KISZ közösen. Öt ilyen rendezvényen összesen 248 fő vett részt. Összesen 51 fő szerezte meg a versenyeken az „Edzett Ifjúságért” jelvény fokozatát. Aranyjelvényt 32-en, ezüstjelvényt 11-en, míg bronzjelvényt 8-an szereztek. A kispályás üzemi labdarúgó bajnokságba hét csapat nevezett és ez évben is e rendezvény volt, melyen rendszeresen a legtöbb volt a résztvevő. A bajnokságban az alábbi helyezést érték el a csapatok: 1. Lakatos műhely I., 2. Lakatos műhely II., 3. Festőműhely, 4. Elő-szabászat, 5. Műszaki csoport, 6. TMK, 7. Kézi-műhely. A KTC kispályás labdarúgói részt vettek a „Tófürdő Kupa” versenyen, ahol a második fordulóban kiestek. Novemberben Sárváron is elindultak a „KISZ Kupa” teremlabdarúgó bajnokságon is, ahol viszont a negyedik helyezést szerezték meg.

1979.

A sportegyesület éves beszámoló közgyűlését 1979. február 16-án tartotta, melyen a tagságból 83 fő jelent meg. Az egyesület elnökségének beszámolóját, Vadócz Jenő elnök ismertette, majd őt a számvizsgáló bizottság elnöke, Pulay Istvánné követte a bizottság jelentésének ismertetésével. 1978. évben a KTC összes bevétele 60 100 forint volt, míg kiadása 47 700 forint. A közgyűlés levezető elnöke, Somogyi Lajos négy napirendi pontot fogadtatott el. Az 1. napirendi pontban, Vadócz

Jenő ismertette a jelenlévő tagsággal az 1978. évi munkáról az elnökség beszámolóját. A 2. pontban Pulay Istvánné pedig a számvizsgáló bizottság jelentését ismertette. A 3. pontban Somogyi Lajos elnökhelyettes az 1979. évi sport-egyesületi feladattervet tárta a tagság elé, majd a 4. pontban Vadócz Jenő alapszabály módosítást terjesztett elő. Az alapszabály módosításának a lényege volt: ezt követően nem közgyűlést, hanem küldöttközgyűlést tart az egyesület, melyet kétévenként fognak összehívni. A két küldöttközgyűlés között pedig év végi közös elnökségi és számvizsgáló bizottsági ülésen tartanak beszámoló ülést. Ugyancsak az alapszabály módosítása tartalmazza, hogy a tagdíjat havi 5 forintra emelték meg. A hozzászólások során a jelenlévő sportfelügyelő, Tarrósy Imre köszönetét fejezte ki, az elmúlt évi nagyszerű sportsikerekért, amit az országos spartakiáddöntőkön elértek a KTC sportolói.

1979 évben várossá avatták Celldömölköt, ezáltal a Falusi Spartakiádok tömegversenyein a részvétel megszűnt. A KTC versenyzői közül szintén az asztaliteniszezők és a sakkozók voltak a házi bajnokságok megrendezésében a legfrissebbek.

A házi bajnokságok közül 1979-ben, mint eddig minden évben, sikeres volt atlétikából az úgynevezett „Felszabadulási” futóverseny is. A sikeres rendezést jelzi, hogy a futóversenyen a kijelölt távot 178 dolgozó teljesítette, akik közül 63 fő volt a nők száma.

Május 19-én, a Keripar sporttelepén rendezték a városi „Szakmaközi Sportnapot”. A megnyitót követően a Mikes-úti óvoda nagycsoportosai tartottak nagy tetszéssel tornabemutatót. A résztvevők kispályás labdarúgásban, női kézilabdában, háromtusában és asztaliteniszben mérték össze tudásukat. A háromtusa versenyszámai voltak: távol- és magasugrás, valamint súlylökés. Kispályás labdarúgásban és női kézilabdában a győzteseket vándorserleggel, míg atlétikában és asztaliteniszben plakett díjazásba részesítették. Eredmények:

Kispályás labdarúgás:	1. Ruházati KTSz
	2. CELLTEX
	3. KERIPAR
	4. ÉMISZ
Női kézilabda:	1. Ruházati KTSz
	2. Kesztyűgyár
	3. CELLTEX
Asztalitenisz női:	1. Tinger Vendelné 3. sz. Általános Iskola
	2. László Csilla FEMO

3. Obráz Andrásné Kórház

Asztalitenisz férfi: 1. Fehér László KERIPAR

2. Balázs Gyula KERIPAR

3. Obráz András ÉMISZ

Atlétika háromtusa női csapat: 1. Ruházati KTSz (Farkas Judit, Kovács Judit, Horváth Ilona)

2. Kesztyűgyár

3. CELLTEX

Atlétika háromtusa férfi csapat: 1. CELLTEX (Cséri Gyula, Berta István, Esztergályos Elek)

2. KERIPAR

3. ÉMISZ

Atlétika háromtusa egyéni női: 1. Farkas Judit Ruházati KTSz

2. Szabó Katalin Kesztyűgyár

3. Horváth Ilona Ruházati KTSz

Atlétika háromtusa egyéni férfi. 1. Kereki Jenő ÉMISZ

2. Berta István CELLTEX

3. Fuksz Tibor CELLTEX

Természetesen a KTC versenyzői ott voltak a KPVDSZ megyei bajnokságainak mezőnyében is, és jól szerepeltek azokon. Különösen ki kell emelni a Kispályás és nagypályás labdarúgókat, valamint a női- és férfiröplabdázókat. A Keripar MHSZ Klubjának köszönhetően a megyei bajnokságon már céllövészetben is indítani tudtak csapatot. A bajnokságban csapataik sikeres szereplését a KPVDSZ megyei bizottsága is értékelte, és a megyei összetett pontversenyben a KERIPAR 226,2 ponttal a második helyezést vívta ki. Ugyancsak a férfiak pontversenyében is második helyezett lett.

Viszont nagy csalódást okozott, hogy 1979-ben a „KERIPAR FAKUPÁT" egyik gyár sem rendezte meg. Ennek köszönhetően a sportolók, a Falusi Spartakiád után még egy sportsikerrel lettek szegényebbek. A Keripar sportolói azzal vigasztalódhattak, hogy Celldömölk város öt sportágban megrendezte a Munkahelyi Spartakiád döntőit. A KTC sportolói e versenyeken kitűnően szerepeltek, és az összesített pontversenyt 152 ponttal megnyerték. Az utánuk következőt 82 ponttal előzték meg. Szeptember 23-án, Szombathelyen megrendezett Munkahelyi Spartakiád megyei döntőn is szép sikereket értek el a KTC sportolói. A női röplabdacsapat és a férfi kézilabdacsapat is egyaránt aranyérmes lett, az atléták pedig 30 ponttal a 3. helyezettek lettek a pontversenyben. A sikeres városi és megyei szereplést három-három ezer forinttal jutalmazta a városi és megyei sportfelügyelőség.

1980.

Az alapszabályi előírásnak megfelelően 1980-ban vezetőségi ülésen számolt be az elnökség és a számvizsgáló bizottság. A vezetőségi ülést február 27-én tartották meg, melyen jelen voltak: Vadócz Jenő, Somogyi Lajos, Jankovics István, Hannos László és Szallár Éva, valamint Döbrönte László elnökségi tagjai, Pulay Istvánné, Nagy II. Endre számvizsgáló bizottsági tagok és Tarrósy Imre városi sportfelügyelő. Napirendi pontok voltak: 1. KTC 1979. évi tevékenységének értékelése, az 1980. évi feladatok meghatározása. Előadója Vadócz Jenő KTC elnöke volt. 2. 1980. évi feladatterv megtárgyalása és elfogadása. 3. 1979. évi költségvetési beszámoló és az 1980. évi költségvetés megtárgyalása és elfogadása. Előadók

voltak: Vadócz Jenő KTC elnök és Pulay Istvánné KTC számvizsgáló bizottsági elnök. 4. napirendi pont keretében személyi cserékre került sor.

Vadócz Jenő beszámolójában értékelte a KTC 1979. évi tevékenységét. Részletesen elmondta az elért eredményeket. Többek között beszélt a megyei KPVDSZ bajnokságairól, a Munkahelyi Spartakiád városi és megyei döntőiről, az Edzett Ifjúságért keretén belül szervezett sportdélutánokról. Szólt a sportpályák bővítéséről, a Szakszervezetek Megyei tanácsához beadott pályázatról, a sportpályaépítéssel kapcsolatos feladatokról. Az SZMT pályaépítési pályázatot elfogadta és 15 000 forint anyagi támogatást hagyott jóvá. Az 1980. évi feladattok között szerepelt a pályaépítés, csinosítás, valamint a tömegsport rendezvényeken való részvétel.

A beszámolóhoz Szallár Éva, Jankovics István és a sportfelügyelő szólt hozzá. Szallár Éva a KTC és KISZ szervezet kapcsolatáról szólt, míg Jankovics István az elmaradt Fakupáról. Tarrósy Imre ismertette a tömegsport rendezvényekbe 1980-tól bekövetkezett változásokat. Így szólt az Edzett Ifjúságért sportmozgalom bővítéséről, „Az aranyjelvényesek az olimpiára” követelményeiről, valamint a „Munkahelyi Olimpia” elnevezésű tömegsportmozgalomról. A „Munkahelyi Olimpia” bevezetésével 1980-től megszűnt a „Munkahelyi Spartakiád”. Az új tömegsportmozgalmat az OTSH – SZOT – KISZ KB együttesen határozta el. Az új célként határozták meg a tömegsport terén: a versenyzés helyett az egész éves rendszeres testedzés és sportolás elterjesztését. A rendezésért felelősként a nyári olimpiák évében az ágazati szakszervezeteket jelölték meg, akik megyénként „Olimpiai Napokat” rendeztek. A két olimpia közötti páros évben a megyei sporthivatalok, míg a páratlan években a munkahelyek voltak a rendezők.

A hozzászólások után, Vadócz Jenő sportköri elnök terjesztette elő a KTC 1980. évi feladattervét, melyet a jelenlévők elfogadtak, majd számot adott az 1979. évi költségvetés teljesítéséről. A KTC éves bevétele 60 900 forint volt, kiadása pedig 46 900 forint. Az utolsó napirendi pontként személyi ügyekben döntöttek. Bak István elnökhelyettes a gyárból kilépett, ezáltal megszűnt az elnökségi tagsága. Helyette elnökhelyettest nem választottak. Szabó Jenőné elnökségi tag már 2 éve nem funkcionál, GYES-en van. Az elnök javaslatára a továbbiakban hét fős elnökség mellett döntöttek a jelenlévők. Így a KTC tovább csak egy elnökhelyettessel működött, tehát új elnökségi tagokat nem választottak. A vezetőségi ülés viszont az egyes sportcsoportok élén a következő sportköri tagokat erősítették meg. Akik a jövőben a csapatok mozgatásáért lettek felelősek:

Asztalitenisz:	Osztrovszki Rezső	Labdarúgás:	Borsodi Sándor
Röplabda:	Hannos László	Sakk:	Döbrönte László

A Keripar Torna Club működésének utolsó éve volt az 1980. év. Az éves működéséről az 1981. február 6-án megtartott küldöttközgyűlés beszámolójából tudunk következtetni. A beszámolóban olvasható, hogy már második éve, hogy elmaradt a „KERIPAR FAKUPA”. Az elmaradása különösen 1980. évben érződött a sportolási kedven. *„Nem volt olyan húzóerő mely annyira lelkesítette volna gyárunk sportolóit, hogy az előzőekhez jobb eredményeket érjenek el azokon a versenyeken, amelyek évek óta a sablont jelentik számunkra”*– olvasható a beszámolóban. Tehát, hosszú éveken keresztül húzóerő volt a „KERIPAR FAKUPA”, melyeken a gyárak sportolói mérkőzhettek egymással a sikerért. Éveken keresztül ez a verseny tette rendszeressé a KTC sportmunkáját. Hogy a gyárak között a sportkapcsolatok ne lazuljanak el, a FAKUPÁT *„újjá kell éleszteni”*– vélte a közgyűlés.

1980. évben is meg lett rendezve az asztalitenisz házibajnokság, melyet két csoportban rendeztek meg. Sor került a hagyományosnak mondható futóversenyre is, melyen 5 korcsoportban 131 fő teljesítette a meghatározott távokat. A versenyek rendezésében a céllövők is élen jártak, mely a gyárnál működő MHSZ lövészklub szervezett és rendezett. Kispályás labdarúgásban is megrendezték a házi bajnokságot, valamint a csapat részt vett az újra indult városi bajnokságban, melyet a „Munkahelyi Olimpia” égisze alatt írt ki a sportfelügyelőség. A városi bajnokságban. Kézilabdában is neveztek csapatot, de ez a szereplés nem vált a KTC dicsőségére.

Természetesen a KPVDSZ megyei bajnokságban is indultak a KTC versenyzői. Így asztaliteniszben, céllövészetben, kispályás labdarúgásban és röplabdában szerepeltek. Az asztalitenisz csapat megnyerte a megyei bajnokságot.

Kispályás labdarúgásban és céllövészetben a várakozásnak megfelelően szerepeltek a KTC versenyzői. Röplabdában sem a női, sem a férfi csapatok nem valami fényes eredményről számolhattak be. Az előző évekhez képest gyenge eredményt mutattak fel. A férfi csapat esetében érződött, hogy nincs utánpótlás, a női csapatnál pedig a férjhez menés ritkította meg a sorokat. *„Ha ez így megy tovább, az elkövetkező években nem lesz csapatunk egyik vonalon sem, pedig a KTC életében ennek a sportágnak nagy hagyományai vannak”*– olvasható a beszámolóban. Mindezek ellenére 1980-ban az első helyen emelte ki a sportvezetés a KPVDSZ sportünnepélyen való részvételt, s az ottani szereplést, mely minden várakozást felülmúlt. Nem így az október 22-én rendezett olimpiai sportnapon a labdarúgók szereplését, akik siralmasan gyenge produktum után 4:1 arányú vereséget szenvedtek a Keripar 3. sz. Gyár csapatától. Ez azt jelentette, hogy a KPVDSZ megyei pontversenyében az egész évi mérleg félrebillent. A generációs problémák egyre jobban jelentkeztek a tömegsport eredményekben, ami a tömegsport munka hanyatlásához vezet. Ezért szükséges felébreszteni az ifjúságot, tudatosítani kell a sport szükségességét, melynek jelentősége van a gazdasági eredmények elérésében is.

Az 1981. február 6. rendkívüli küldöttközgyűlésnek három napirendje volt. Mégpedig: 1. A sportegyesület elnökségének részletes beszámolója a megválasztás óta végzett tevékenységről, melynek előadója Vadócz Jenő KTC elnök volt. 2. A sportegyesület számvizsgáló bizottságának jelentése a végzett munkáról és a pénzügyi-gazdasági tevékenységgel kapcsolatos megállapításokról, valamint beszámoló a sportegyesület 1980. évi gazdálkodásáról. Előadó Pulay Istvánné SZVB elnök. 3. Az új celldömölki sportegyesület létrehozásával kapcsolatos egyesülés megtárgyalása. Előterjesztő Vadócz Jenő KTC elnök. A küldöttközgyűlésnek a 3. napirendi pont adta a rendkívüliséget. Az 1. napirendi pont keretében az elmúlt öt évről kapott tájékoztatást a 100 küldöttből megjelent 80 küldött. A 2. napirendi pontból tudható, hogy a sportegyesület éves bevétele 1980. évben 56 100 forint volt, ezzel szemben a kiadás pedig 43 300 forint. A 3. napirendi pont keretében: *„A küldöttközgyűlés egyhangúlag megszavazta, hogy egyetért Celldömölk város új egységes sportegyesületének létrehozásával, ezért Celldömölk város CELLTEX, CVESE és Kesztyűgyár Textiles SE sportegyesületeivel az egyesülést kimondja. A KTC a vagyonát az új sportegyesületbe viszi, azzal, hogy a sportfelszerelés továbbra is a dolgozóink igényét szolgálja, azok pótlásáról, valamint az üzemi sportlétesítmények karbantartásáról és a tömegsport rendezvények költségeiről az új SE elnöksége költségvetésileg köteles gondoskodni a gyári tagdíjak és SZB támogatásának arányában.”* Ugyancsak a 3. napirendi pont alapján a Celldömölki Vasutas Munkás Sportegyesület 1981. február 15. alakuló küldöttközgyűlésre szavazati joggal az alábbi küldötteket választotta meg:

Borsodi Sándor	Budai László	Döbrönte László	Dr. Schlőgl József
Fazekas Sándor	Ferencz József	Hannos László	Hérincs József
Jankovics István	Kovács Ferenc	Mesterházy József	Miltényi Dénes
Molnár István	Mórocz Kálmánné	Nagy I. Endre	Nagy II. Endre
Orbán János	Pulay István	Pulay Istvánné	Somogyi Lajos
Szabó Árpád	Szallár Éva	Tolnai Margit	Vadócz Jenő

FORRÁSANYAG

1. Keripar Torna Club (továbbiakban: KTC) – Közgyűlési és elnökségi jegyzőkönyvei, 1970-1981.
2. KTC – Éves elnökségi és számvizsgáló bizottsági beszámolói, 1971-1981.
3. KTC – Éves statisztikai és költségvetési jelentései, 1970-1980-as évekről.
4. Vas Népe – KTC sportversenyeinek eredményeiről szóló és egyéb sporttudósítások, 1970-1980.
5. Tarrósy Imre: Asztalitenisz kézirat – Asztalitenisz versenyek jegyzőkönyvi kivonatok, 1970-1972.
6. Tarrósy Imre: kézirat – Celldömölk Járási Falusi Spartakiád történései és legjobbjai 1952-1995.
7. Közlönyök – Celldömölk Járási Labdarúgó Szövetség kispályás bajnokságairól, 1968-1972.

RÖVIDÍTÉSEK

1. ÁFÉSZ = Általános Fogyasztási és Élelmiszeripari Szövetkezet
2. cm = centiméter
3. CVESE = Celldömölki Vasutas Egyetértés Sportegyesület
4. DMTE = Dózsa Munkás Testedzők Egyesülete

5. dr. vagy Dr. = doktor
6. ÉDÁSZ = Észak-dunántúli Áramszolgáltató
7. ÉGÁSZ = Északi Gázszolgáltató
8. ÉMISZ = Építő és Műszaki Ipari Szövetkezet
9. FMGT = Főiskolai Mezőgazdasági Technikum
10. ITSK = Ipari Tanuló Sportkör
11. JTS = Járási Testnevelési és Sportfelügyelőség
12. KISZ = Kommunista Ifjúsági Szövetség
13. KISZ KB = Kommunista Ifjúsági Szövetség Központi Bizottsága
14. ke = köregység
15. KPVDSZ = Kereskedelmi, Pénzügyi és Vendéglátóipari Szakszervezet
16. KTC = Keripar Torna Club
17. KTSZ vagy KTSz = Kisipari Termelő Szövetkezet
18. m = méter
19. MÁV PFT = Magyar Állam Vasutak Pályafenntartás
20. MÁV TBFF = Magyar Állam Vasutak Távbeszélő Fenntartási Főnökség
21. MEDOSZ = Mezőgazdasági Országos Szakszervezet
22. MEO = Minőségi Ellenőrzési Osztály
23. Mg. = Mezőgazdaság
24. mp = másodperc
25. MTS = Magyar Testnevelési és Sportszövetség
26. MTSH = Magyar Testnevelési és Sportszövetség Hivatala
27. NB = Nemzeti Bajnokság
28. OTSH = Országos Testnevelési és Sporthivatal
29. SASE = Sághegyaljai Termelőszövetkezeti Sportegyesület
30. SC = Sportclub
31. SE = Sportegyesület
32. SK = Sportkör
33. sz. = számú
34. Sz. = Szombathely
35. szakov. = szakosztályvezető
36. SZB = Szakszervezeti Bizottság
37. SZOT = Szakszervezetek Országos Tanácsa
38. SZSE = Szombathelyi Sportegyesület
39. SZVB = Számvizsgáló Bizottság
40. TC = Tornaclub
41. TE = Tornaegylet
42. TMK = Tervszerű Megelőző Karbantartás
43. TÜZÉP = Tüzelő és Építőanyag-ipari vállalat
44. VSE = Vasutas Sportegyesület
45. VSZT = Vállalati Szakszervezeti Tanács

* * *