Kis-Czell, 1901. III. évfolyam. 23. szám. Vasárnap, junius 9.

KIS-CZELL ÉS VIDÉKE

KÖZÉRDEKŰ FÜGGETLEN UJSÁG.

Megjelen minden vasárnap. Jelige: »Küzdelem az igazságért!«

Előfizetési ár:
Egy évre . . . . 8 kor. | Negyedévre . . 2 kor. — fil.
Fél évre . . . . . 4 „ | Egyes szám ára — „ 20 „

Szerkesztővel értekezhetni; kedd, szerda és csütörtökön.

Felelős szerkesztő: HUSS GYULA.

Szerkesztőség és kiadóhivatal: Kis-Czell, Gyarmathi-tér 76. szám. Ide intézendők a lap szellemi és anyagi részét illető minden küldemények. Névtelen levelek figyelembe nem vétetnek.

Kisiparosok szövetkezése.

Végre megtörtént. A magyar kisiparosok régi óhaja az önálló szövetkezés a megvalósulás stádiumában van. Megmozdult a kisiparok óirási tömege, hogy érdek képviseletet szerezzen magának egy központi szervezet a „Kisiparosok országos szövetsége“ kebelében, melynek révén elfoglalhassa azt a pozicziót, melyre ugy a társadalomban, gazdaságban, mint politikában joggal és méltán hivatott.

Abban az elkeseredett érdekharczban, létért való küzdelemben, melyben a társadalom minden osztálya igyekszik a maga részére sikereket, jogokat s biztos megélhetést kivivni, először látjuk tömörülni a kisiparosokat. Bármennyire is hangoztatják az „egységes társadalom“ hangzatos jelszavát, lépten-nyomon tapasztaljuk a társadalom részeire való bomlását. És ez érthető is. Minden osztály, foglalkozási ág — saját érdekeit megvédeni czélozván — igyekszik magának érdekközt teremteni mely az ő kivánalmainak, panaszainak szószólója, képviselője legyen. Csak egy osztályát a társadalomnak nem láttuk eddig tömörülve. Ezek a kisiparosok, kiknek helyzetét a gyár-ipar által monopolizált verseny a társadalmi és politikai mellőzés, a tulságos iparszabadság, a bennük élő nemtörődömség, indolenczia napról-napra aggasztóbbá, elviselhetetlenebbekké teszik. És ne tessék azt hinni, hogy itt csupán egy-két emberről van szó. Nem bizony. Magyarországon mintegy hétszázezer kisiparos van, kiknek mintegy 80 százaléka alig birja mindennapi kenyerét megkeresni! Magyarország népessége egy huszad részének sorsa felett napirendre nem térhetünk. Ezeknek ügyét ad acta el nem tehetjük.

Mintegy ötszázezer becsületes kisiparosnál pihen a gyalu, a kalapács, a kaptafa, a tű. Egy félmilliónyi embertömeg áll elhagyatottan, védtelenül! És mindezek ellenére e szegény, társadalmilag, gazdaságilag és politikailag mellőzött, legháttérbe szoritottabb osztály mindezideig csak jajgatott, tűrt, szenvedett, de még nem emelte fel energikusan szavát, még nem követelt; pedig nem gazdagságot, nem pompát, nem fényüzést kiván e mellőzött osztály, hanem becsületet, tiszteletet, munkájának méltó elismerést, mindenek felett tisztességes megélhetést, mely őt méltán megilleti.

A kisiparos szövetség, nagyon helyesen, az erőket akarja összegyüjteni, hogy azokból egy fegyvert kovácsoljon, mely hivatva lesz megmutatni, hogy igenis a magyar kisiparos méltó a társadalmi megbecsületre, melyet tisztes, fáradságos munkája által érdemel meg. A „kisiparos országos szövetség“ a kisiparosok egy közös édes testvére, egy közös kapocs leend, mely — harmonikus együtt működés czéljából — az összes kisipari ágakat egyesiteni fogja, hogy érdekeik előmozditására, bajaik orvoslására, a szükséges erőt, tehetséget megadhassa, ami természetesen a versenyképességet fogja fejleszteni. Ez az összetartás lesz a kisiparosok fegyvere, melylyel ledöntik ama százados előitéleteket, melyekkel a társadalalom az iparossággal szemben viseltetik.

Őszinte örömmel s lelkesedéssel üdvözöljük a kisiparosok mozgalmát, mely hazánk fővárosában, Budapesten az ország összes kisiparosaira kiterjeszkedőleg megindult, hogy tiszteletet, becsületet vivjon ki a „magyar munká“-nak!

Értsétek meg hát végre valahára kisiparosaink egymást! Ébredjenek, ne álljanak veszteg, fogjanak testvéri jobbot, szent ügyük érdekében és csatlakozzanak a mozgalomhoz! Vajha törekvésük mielőbb sikerre vezetne s szebb s boldogabb idő kezdene virradni hazánkra!

Gerő Ernő.

TÁRCZA.

Népdal.

Siratgatom a galambom naponta
Hej, de mit ér, ha ő mindezt nem tudja;
Meg siratom boldogságom —
Esküszegő galambom.
Áldja meg a nagy Ur Isten
De én so'sem átkozom.

Huszár Győző

Mindig ugy volt . . .

Mindig ugy volt. ugy is leszen,
Hogy boldog csak az lehet,
Bár szenved is gyönyöreért,
Ki igazán, hőn szeret.

Ha szenved is, boldogság az,
Hisz az üdvért áldozat;
S a kin után, mely úz, fárasztt,
Álmodunk szép álmokat.

S álmodozó érzelemnél
Nincs e földön édesebb:
Elfeledjük gyönyörénél
A vérező sebeket.

Minke Béla.

Badacsony.

— A „Kis-Czell és Vidéke“ eredeti tárczája —
Irta: Dr. Bognár Mátyás.

Somlyó hegyének egyik testvére Badacsony.

Előttem mindig abban a tropikus hőségü juliusi napban tünik elő, mikor egy Almádiból kiinduló fővárosi társasággal közeledtem felé. A „Kelén“-en szólt a muzsika, a „hab“-leányok jártak a csárdast. Egy fordulónál ott van Badacsony. A tánczanak vége, mindenki a párkányhoz férkőzik, s utána sajátos csönd a födélzeten. Es a tömeg ihlete.

Micsoda fönséges harmóniája a természetnek, amint a zöldes Balaton tükrét merészen megtöri ez a hegy s kupolás körvonalait belerajzolja, mintha az ég s a föld szerelmét vallanának.

Szinte félünk, hogy a hajó kerekei oly gyorsan zakatolnak. Majd eloszlik a tündér álom!

Pedig dehogy. A szétfoszló kép nyomába egy még kedvesebb lép Körösbörül pompás szőlők koszoruzzák az ormokat. Mintha oázisra bukkantunk volna, ugy tetszik, ez az üde szőlőkultura.

Mindenfelől nyaralók köszöntenek. Az egyik gazdagságról, másik boldogságról, a harmadik a költőről beszél. Pedig falán ez a nádas épület a legegyszerübb valamennyi között: Kisfaludy Sándor egykori lakása, hol Szegedy Rozaliát először látta meg. El sem hinnénk, ha a Balaton-egylet márványtáblája nem hirdetné, hogy itt irta legszebb regéit.

Csak, ha poharazunk az ó-badacsonyiból, kezdjük kicsinyelni a költő fantáziáját. Mert hisz Balaton tája s ez a bor megczáfolja a klasszikus mondást: Poeta non fit sed nascitur.

Ezért keletkezett a „Rózsa körül“ szóló monda, hogy a ki onnan lenéz a Balaton felé — s valószinüleg egy kis badacsonyit is ivott, — meglátja jövendőbelijét.

Innét a hegy felső harmadát cser-erdőség boritja. Mikor ebből kibontakozunk, még két remek képet látunk. Az egyik a déli oromról nyilik az óriási kőkeresztről. Emeltette Ranolder, volt veszprémi püspök A fenségesen zord bazalt sziklák alatt ujra ott mosolyog Balaton. Innét igazi kis tengernek látszik Keszthelytől le a tihanyi felszigetig.

Tördemiczi pont (Tenger szine fölött 438 m.) a hegy nyugoti oldalán van. A nap épp leáldozik. S amint a sikságból kiemelkedő Somlyó, Ság, Szent-György, Gulács, Hajagos, Hegyesd és Haláp ormait megaranyozza, a tájék ez a része olyan, mintha egyszer a Balaton hullámai megkövülve maradnának.

Badacsony a balatontáji vulkánikus hegycsoportozat kiváló példánya.

Alakja csonka kuphoz hasonlit,

A közigazgatás egyszerüsitése.

Végre, másfélévi huza-vona után, testet öltött a kivánság, hogy a magyar közigazgatás egyszerüsitve legyen. Hogy mily bonyolult a mai közigazgatás, mily költséges és hosszadalmas, azt hiszem, fölösleges fejtegetnem; akinek dolga volt valamely közigazgatási fórummal, az — sajnos — nagyon is tapasztalhatta a közigazgatási rendszer mai formájának sulyos voltát.

Éppen ezért, — mi türés tagadás — csak elismerésel szólhatunk azokról az irányelvekről, a melyek Széll Kálmán miniszterelnök, mint belügyminiszter által a képviselőházhoz benyujtott és a közigazgatás egyszerüsitéséről szóló törvényjavaslatban foglaltatnak.

Hosszu és alapos tanulmánynak eredménye és nagy gyakorlati érzéknek tanusága törvényjavaslat, melynek intézkedéseitől, — feltéve, ha azok irott malasztok nem lesznek — a legjobb eredményeket várjuk.

A közigazgatás mai lassuságán, kuszált és bonyolult voltán, az ügyvitel szabálytalanságán és sokféleségén akar segiteni a javaslat, mely előhirnöke annak a nagy reformnak, melyet a „közigazgatás államositása" czimén már oly réges-régen hangoztatnak.

Maga a törvényjavaslat öt szakaszra oszlik 44 paragrafussal. Az első szakasz a jogorvoslatokról szól. A jogorvoslatok a módozatait szabályozza.

Főmozzanata, hogy a felebbvitelre minden ügyben egységes haráridőt, 15 napot szab meg. Második szakasz a rendőri büntető biráskodást tárgyalja, mely arra van hivatva, hogy a közönség eddigi zaklatásának elejét vegye. Ezen szakaszban a kihágási eljárás is szabályozva van, mely eddigi végtelen hosszadalmas és szövevényes voltánál fogva nemcsak a közönségnek volt terhére, de rendkivül sok idejét rabolta el a tisztviselőknek is. Harmadik szakasz szól a a kihágási büntetéspénzekről. Eddig a büntetéspénzek ezerféle czélra fordittattak, ami adminisztrációja, nyilvántartása, kezelése és kiutalása tetemes költséggel és időpazarlással jár. E szakasz értelmében a kihágási itéletek alapján befolyó büntetéspénzeknek, valamint az elkobzott s gazdátlan jószágok értékesitéséből befolyó összegeknek felerésze a községet illeti, másik felerésze pedig a pénzügyminiszterium kezelése alá tartozik. A negyedik rész a kézbesitésről szól. A sok küldöncz és kézbesitő helyett a postát alkalmazza. Az ötödik rész a miniszterium és az egyes közigazgatási hatóságok külön külön és egymás közötti ügyitelét szabályozza, melynek főpasszusa, hogy minden megyében hivatalos lapot adnak ki, amelyben az összes rendeletek és határozatok a közlés után 8 napra jogerőre emelkednek.

Ime, ezek a törényjavaslatnak rövid vonásai; természetesen ez mind csak bevezetése ahhoz a nagy reformalkotáshoz, melylyel közigazgatásunkat teljesen modernné akarjuk tenni.

Annyi bizonyos, hogyha jelen javaslat intenczióit a gyakorlatban tényleg megvalósittatnak és ha szakitva a régi rendszerrel, a köztisztviselők és a nagy közönség érdekeit tartják szem előtt — ugy törvényhozásunk nem végez felesleges munkát és közigazgatásunk egyszerüség, olcsóság, világosság és gyorsaság tekintetében nagy lépéssel jut előre. Vajha igy lenne!

TANÜGY.

Fölvételi hirdetés.

A pápai, állami tanitó-intézetbe az 1901—1902. tanévre — az I. osztályba — fölvétetnek 15 életévet betöltött polgár iskolai, vagy gimnáziális osztályt sikerre végzett ifjak.

Akik ennyi osztály sikeres (egyetlen egy elégtelen érdemjegy nélkül való) végzéséről nem tudnak rendes, iskolai bizonyitványt fölmutatni: azoknak, valamint a kevesebb osztályokat végzett jelentkezőknek, a magyar nyelvből, számtanból, történelemből és földrajzból ezévi julius hó 2-án fölvételi-vizsgálatot kell tenniök.

A 15 életévet be nem töltöttek, a fölvétetésök tárgyában, ide, a képzőintézeti nagytekintetü Igazgató tanácshoz czimezve, beküldött folyamodványukhoz, a nagyméltóságu vallás- és közoktatásügyi m. kir. Miniszter Urhoz intézve, korengedélyért, bélyeges, egyszerü külön-kérvényt csatolnak.

A fölvétetés iránti kérvényhez, rendes körülmények közt, következő okmányok melléklendők; u. m.: 1. születési bizonyitvány, 2. az iskolai értesitő, 3. orvosi, 4. ujraoltási és 5. vagyoni (teljesen kimeritő, részletes) bizonyitvány; tehát 5 darab okmány.

Ha pedig a folyamodó most nem járna iskolába: az onnan lett kilépéstől kezdve, az ide küldendő folyamodványának kiállitása napjáig holtöltött időről, hiánytalan összefüggésben, egyetlenegy napot sem engedve el, kérvényéhez hiteles, időrendi, foglalkozási igazolványok csatolandók.

Az igy szerelt kérvények ide julius hó 1-ig beküldhetők.

A IV. osztályt nem végzettek kérvényüket legkésőbben junius hó 10 ig küldhetik be. Mert fölvételi vizsgálatra csak az innen fölterjesztett kérvényükre nyerendő, miniszteri engedély alapján bocsáttatnak.

Az év végi bizonyitványt mihelyest — junius hó végén — kezéhez kapta a folyamodó: azt azonnal ide küldi; különben fölvételre nem számithat.

A fölvétel mindig az I. osztályba történik. Csak magán-osztályvizsgálatok alapján, vagy más intézetekből jötteknél a többi osztályokba.

A III. osztályba is folyamodhatik azonban olyan tanuló, aki a polgári, vagy középiskola VI. osztályát legalább elégséges sikerrel elvégezte s a különbözeti tárgyakból, u. m.: a test- és egészségtanból, lélektanból, módszertanból (értelem- és beszédgyakorlatok, olvasás, irási oktatás, nyelvgyakorlatok, idegen nyelvek, szám- és mértan tanitásának módszere), énekből és zenéből (zongora, hegedü) pótló-vizsgálatot tesz. A pótló-vizsgálatok szept. első napjaiban lesznek.

Szegénysorsu, kitünő szorgalmu s példás önviseletü tanulók I. rendü, állami se-

---

Hatalmas bazalt oszlopzatai s a világosan foliamerhető kráter maradványa a lávás felső talaj mind vulkánikus eredetét tanusitják.

E talaj minősége és a tropikus klima adják meg bora jellegét, mely a tájékon a legerősebb, szine sötét sárga.

A hegy három részre oszlik: derék badacsonyi, tomaji és lábdi részekre, bora is a három rész szerint változik.

Egyike azoknak a hegyeknek, melyen hazánkban a szőlőmüvelést legkorábban megkezdhették.

Ezt tanusitja az a tény, hogy a XIII. század közepén (1268. évben) itt már a Pálos szerzetnek kolostora volt; mellette szőlőkultura.

A Szent-Anna-, Szent-Donáth-kápolna ugy Szent-István király egyházának romjai még a XIII. századot is megelőző kulturát sejtetnek.

De tudtunkkal legnagyobb hirre mégis századunk elején vergődik, mikor a badacsonyi szüretek Zalamegye intelligenciájának központjává lesznek. Badacsony gyüjti össze Zala vármegye nagyjait, szépségeit, tudósait és dusgazdag kereskedőit. (Hazai tudósitások 1806.) Himfi is igy énekel:

Urai és asszonyságai
Veszprém, Somogy. Zalának,
Ifjai és lányai
Mindnyájan ott valának.

Sőt a hires badacsonyi szüretek az ország minden részéből csaltak ide szőlőbirtokosokat. 1806-ban a társaság központja Szentgyörgyi Horváth Zsigmondnak, Békésmegye főispánjának szőlője volt.

Herczeg Eszterházy pedig egy asszubor készitésre való nagyszerü épületet emeltetett.

Ekkori hires szőlőbirtokosok voltak: Gróf Schmidegg, Milhalkovics, gróf Porcia, br. Ghyllányi, Rohonczy, Vigyázó, Ghyczy, Gyulay, Jankovics, Illésy, Farkas, Barcza, Bogyay, Késmárky, Bezerédy és Barkóczy családok. Mind tanyája a magyar patriarkális életnek. Néhány szőlő ma is ezen családok utódainak birtokában van.

A negyvenes években daczára, hogy ekkor már országszerte hanyatlott az Extra Hungáriámon est vita, Badacsony megmarad a réginek.

Érdekes egy utazó följegyzése 1844-ből, ki nagy lelkesedve igy beszél: „Badacsonynak legnagyobb érdeme, hogy napjainkban a midőn az anyagi érdek rendre irtja ősi szokásainkat, itt még fennáll őseink typikus vendégszeretete.

A század elején már külföldi borkereskedők, különösen az oroszok és a svédek keresték a badacsonyi bort. Egykoru följegyzés megemliti, hogy ezek Badacsonyt a világ csodái közé szamitották. Olaszországban megfordult katonák pedig „fenséges helyheztetését ábrándozták körülötte". (Hazai tudositások 1806.)

Ugyanez a forrás mondja el, hogy 1806-ban igen jó kelete volt a badacsonyi bornak, mert mig az előtt szüret után 10—12 forint szokott lenni akója, ez idén már julius havában 14—16 forinton adták el a jövendő termést. Az ürmös ára 20—30, asszu-boré pedig 60—80 forint volt.

Bora és panorámája után Badacsony nevezetessége, hogy a környéken szebbnél-szebb kirándulóhelyek vannak.

Közel fekszik Csobánczhegy (376 m.) érdekes várromma, mely IV. Béla király idején emelt vár maradványa. A XIV. század óta a Gyulafy család birtokában volt, de utolsó sarja a kurucz-vezér, Rákóczival Törökországba bujdosott. Az egykor félemletes rablóvár ma a baglyok tanyája.

Kozelében van még Szigliget (243 m.) romjai IV. Béla idejéből valók. A néprege szerint egy időben a Szentgyörgyi család birtoka volt. Odább a Gulácsi-hegy, Rezi, Tátika és Szentgyörgyi (416 m.) mind egy letünt korszakról beszélnek.

Ki a természet szépségeiben, üde szőlőkulturában gyönyörködni akar, nézze meg Badacsonyt. Ha be akar pillantani a tájék multjának romantikájába, igyék ó-badacsonyit. S holdvilágos éjjelen megjelennek Balaton igéző hableányai, tovaröpitik egyik oromról a másikra; mesélnek bájos történeteket a lovagvárak életéből, majd meg visszaidézik az országos hirü szureteket: muzsikát, csárdást, toborzót . . .

gélyre számithatnak, mely áll: az intézeti, uj épületben való bentlakásból s teljes ellátásból.

Az uj épületben 120 bentlakónak lesz helye. A be nem férők, vagy segélyt nem élvezők lehetőleg a közelben, tisztességes polgári házaknál fognak elhelyeztetni, a mely helyeken aztán étkezhetnek is.

Minden további teendőről a folya modó innen — kérésére — bővebb érte sitést nyerhet, amihez aztán magát szigo ruan és betüszerint tartani köteles.

A fölvételről már julius hó 15—18 án értesités megy.

Pápa, 1901. május 20 án.

Szováthy Lajos
igazgató.

HIREK.

— **Tisztelettel kérjük** ismételten, vidéki hátralékos előfizetőinket a há ralékok mielőbbi beküldésére.

— **Esküvő.** Tanczos Mihaly kis-czelli államvasuti fütőházi hivatalnok, tegnap vezette oltárhoz a helybeli róm. kath templomban özv. Winkler Nándorné asszonyt, Zsoldos Antal vendéglős leányát.

— **Hymen.** Hegedüs János kis-czelli államvasuti szertárnok, jegyet váltott Saly Orsolya kisasszonynyal Nagy-Sitkéről.

— **Urnapja.** A katholikus egyház egyik legszebb ünepét, az Urnapját, czütörtökön ünnepelte. Az ünnepély nálunk is fényesen folyt le, a misét Wagner Lőrincz apát czelebrálta fényes segédlettel. A szokásos ünnepi körmenet elmaradt az aznapi nagy szélvihar miatt, igy az egész ünnepély a templomban folyt le.

— **Nyugdijazott telekkönyvvezető** Az igazságügyminiszter Gracza György sárvári kir. járásbirósági telekkönyvvezetőt, ki huzamosabb ideig a kis-czelli kir. járásbirósánál is volt és itt rövid ideig a „Kemenesaljai Lapok"-at szerkesztette, sajat kérelmére nyugdijazta

— **Dalosaink** ma Sárvárra rándulnak át, hol részt vesznek a czukorgyári tüzoltóság mulatságán.

— **Szinészet.** Dobó Sándor a nálunk is jól ismert vidéki szinigazgató, ki a mult ősszel jól szervezett társulatával rövid ideig Kis Czellben tartózkodott tegnap, szombaton érkezett hozzánk ujból Tatáról s előadásainak sorozatát a „Korona" szálloda udvarán felál itott nyári szinkörben a „Bolond" cz. operettel kezdte meg Dobó szintársulata elég jó erőkből áll s egyike a vidéki szintársulatok között a legjobbaknak. A szintársulat mindössze 12 előadást szán dékozik nálunk tartani, igy hisszük, hogy Kemenesalja intelligens közönsége, kellő pártfogásban fogja részesiteni Dobó társulatát s nem fog nálunk a társulat oly válságos állapotba jutni mint aminőbe legutóbb Nagy-Kanizsán jutott. Ismételten ajánjuk Dobó szintársulatát közönségünk jóakaratu pártfogásába.

— **Tüzoltók mulatsága.** A kis-czelli önkéntes tüzoltó-egylet 1901. évi junius hó 30-án, a Kemenes-szálló kerti helyiségében saját pénztára javára zártkörü tánczvigalmat rendez Belépti-dij személyenkint 1 korona, családjegy 3 korona. Egyenruhás tüzoltóknak 60 fillér. Felülfizetések köszönettel fogadtatnak és hirlapilag nyugtáztatnak. A mulatság délután 4 órakor, a tüzoltóságnak a szertártól való ünnepélyes kivonulásával vesz kezdetét. A zenét Sárközi Géza kis-czelli uj zenekara szolgáltatja. Kedvezőtlen idő esetén a mulatság következő vasárnap fog megtartatni.

— **A Csalnyer ügyhöz.** Hirlapunk felelős szerkesztője által a jánosházai jóhirnevü (?) artattatlán báránykák, a Csalnyer, Piócza és Berele Hay közkereseti banda ellen inditott sajtóperében a szombathelyi kir. törvényszék vádtanácsa folyó hó 15-én délután 3 órakor tart ülést, a mely alkalommal fogják vád alá helyezni a jeles rémfirma tagjait. Igy több, mint bizonyos, hogy az ellenünk inditott sajtóper teljesen külön fog tárgyaltatni, és nem együtt, mint azt Csalnyerék szerették volna.

— **A bezárt „Sas".** Kemenesalja leghiresebb és egykor legkedveltebb beszálló vendéglője, a „Sas" napok óta be van zárva, miután a bérlő nem talalta érdemesnek benne tovább is vesződni a rossz üzletmenet miatt.

— **Munkaszünet megszegése.** Roznai János nemes-magasi lakost a mező-őr tetten érte, amidőn pünkösd vasárnapján a mezőn kapált, mire a mező-őr felszólitotta, hogy ily nagy napon ne végezze napi munkáját, ő azonban erre sem hagyta abban munkáját, hanem azt tovább is folytatta, s igy ellene a feljelentés megtétetett.

— **Honi ipar.** A szombathelyi első magyar selyempaplan szövészeti gyár Kis-Czellben Blettler L. Pál, ismert jóhirnevü divatkereskedőnél raktárt létesitett, kitünő hirnévnek örvendő s ma már országszerte elterjedt selyempaplanaiból. Volt alkalmunk a szombathelyi gyár készitményeit Blettler urnál megtekinteni s minden érdek nélkül merjük állitani, hogy a szombathelyi selyempaplanok nemcsak hogy kiállják a versenyt külföldi gyártmányokkal, de sok tekintetben felül muljják és a mi a fő, mindennek daczára olcsóbb, mint a külföldi. Ajánlják a szombathelyi gyár készitményeit olvasóink figyelmébe.

— **Tejszövetkezet** alakult Osti-Asszonyfán s működését már meg is kezdette. A szövetkezet szintén a veszprémi vajtermelő központhoz szállitja tejtermékét. A szövetkezet elnöke: Nagy János földbirtokos, titkára: Gaál Gergely plébános.

— **Verekedések.** Szabó Lajos, Szabó Bálint, Szabó Márton és Lakos Jenő pápóczi lakosok egymás közöti összevesztek, késüket elővették és egymást kölcsönösen, de sulyosan megsebezték. A vizsgálat valamennyi ellen meginditatott. — Szarka János, Molnár Lőrincz nemesdömölki Massai Ferencz sági illetőségü béresek folyó hó 2-án éjjel a Kemenes vendéglőben mulattak és pajkosságból üvegeiket a földre vagdalták, s midőn ezért a vendéglős rendreutasitotta, őtet buzogánynyal megtamadták és ütlegelték; véletlen szerencse, hogy a kivezényelt jár-őr az esetet gyorsan észrevette és vádlottakat szétugrasztotta. Feljelentés megtétetett. — Szabó Nagy József és Mágor Ferencz m.-genesi lakosok f. hó 3-án az ottani vendéglőben Mágor Zoltán ottani lakost megtámadták és ütlegelték, az sem volt rest, kését előrántván és támadóit sulyosan megszurkálta; most átadták a járásbiróságnak.

— **A legnagyobb iskola** Érdekes összehasonlitást tesz egy franczia lap. Statisztikát állit össze az elemi iskolákról. A legnagyobb elemi iskola Londonban van. A witechapeli zsidó iskola ez, melyet lord Rotschild tart fenn. Az iskolanak mintegy 3500 növendéke van, akik szinte valamennyien a legszegényebb néposztály gyermekeiből valók.

— **A földadó revizioja.** Darányi földmivelési miniszter egyetértőleg a pénzügyminiszterrel fölhivta a gazdasági egyesületeket, hogy válaszszanak bizalmi férfiakat, akik a földadó-kataszter helyesbitési munkájánál támogatni fogjak a kiküldött közegeket A kataszter helycsbitése az adórevizió alkalmából válik aktuálissa és a gazdasági egyesületeknek a munkálatokba való bevonása az érdekelt gazdaközönségnél helyeslésel talalkozik,

— **A posta találékonysága** Morvaország egyik legkisebb falujaban egy levelezőlap adatott postára e czimzéssel: „An Den Bekanntesten Grössten Waarenhaus" anélkül, hogy a rendeltetési hely megjelöltetett volna. A zlini postahivatal Bécsbe küldte azon négyszeres kérdőjelet: Vielleicht Budapest ? ? ? ? A bécsi postahivatal a kártyát Budapestre küldte és magától értetődik, hogy az országszerte ismerős legnagyobb áruházban, a Párisi Nagy Áruházban (Budapest, kerepesi-ut 38.) szolgáltatta ki. Örvendetes tény, hogy hazánk ezen vállalattal is akképp tulszárnyalta Ausztriat, hogy annak hirneve még Morvaország legkisebb falujába is beférkőzött. De ez nem is csoda, mert a jónevü áruház nem kimél semmi költséget, csakhogy a közönség minden igényét kielégitse. A nemrég megjelent főárjegyzéken kivül nyari czikkekben, mint: női blouzok, leány és fiu ruhák szalmakalapok. nyakkendők, czipők derékövek. mindenféle fürdőczikkek, sport és egyéb nyári játékok és utazási czikkekben egy pótárjegyzéket adott ki, melyet bárkinek szivesen bérmentve és ingyen megküld.

— **Dohánytőzsdék vasárnapja.** A nmélt. m. kir. Pénzügyminiszter ur által 1892. évi márczius 12 én 2621. szám alatt kiadott rendelet értelmében a dohány és dohány-gyártmányok eladásával foglalkozóknak megvan engedve, hogy üzleteiket vasárnapokon és Szent-István napján d. u. 4 óráig zárva tarthassák; délután 4—9 óráig azonban kötelesek a kizárólagosan dohánytőzsdével foglalkozók üzleti helyiségeiket nyitva tartani. a vaskereskedéssel kapcsolatos dohányárus pedig köteles gondoskodni arról, hogy a fogyasztó-közönség dohány-gyártmányokat — ugyanazon épületben, melyben az áruda van elhelyezve, — könnyen hozzáférhető helyen kaphasson, s a zárva tartott bolt ajtaján szembetünő módon magyar nyelven megjelölni, hogy az épület melyik részében lehet kapni a kinestár részéről áruba bocsátott czikkeket. Ezen határozmányok elleni cselekmények az 1891. évi XIII. tcz. értelmében büntettetnek.

— **Méz szembajok ellen.** Angolországból irják. hogy egy ötvennyolcz éves asszony, ki hályogos volt és operálni kellett volna, látóképességét visszanyerte, miután szemhéjait előbb alaposan megtisztitották és szemében három izben tiiss, tiszta mézet cseppegtettek. Ezenkivül egy amerikai méhészeti lap a mézet szemgyuladás ellen is hathatós szernek ajánlja. Néhány csepp folyós mézet vizbe öntünk, a mézet ujjunkkal való folytonos keverés közben feloldjuk és fekvő helyzetben háromszor — ötször napjában háromnégy cseppet eresztünk a szembe. Néhány percznyi nyugodt fekvés utan megszáritjuk a szempillákat és letöröljük azt. a mi esetleg a szemből kifolyt, anélkül azonban, hogy a szemet magát megtörülnők. Ez eljárást állitólag kipróbálták és a gyuladást néhány nap mulva megszüntette.

— **A 6 filléres frankójegy szinének megváltoztatása.** A 6 filléres frankójegy szinének a többi levéljegy szinétől elütőbbé s élénkebbé tétele czéljából a 6 filléres frankójegy szinét az eddigi vörös-barnáról zöldes-barnára változtatják. Az uj 6 filléres frankójegyek a jelenleg érvényben levő 6 filléres levéljegyekből még rendelkezésre álló készlet elfogyta után fognak forgalomba bocsáttatni. Az eddigi 6 filléres frankójegyek érvényessége folyó évi deczember hó 31-vel megszünik. Ezen időn tul a közönség a régi 6 filléres levéljegyeket, ha valódiak épek és használatlanok, bezárólag 1902. márczius hó 31-ig a posta és távirda hivataloknál megfelelő értékü más frankójegyekre cserélheti be; 1902. évi április hó 1-től azonban azok becserélésre sem fogadhatók el.

NYILT-TÉR.

(E rovatban közöltekért felelősséget nem vállal a szerk.)

Köszönet-nyilvánitás.

Kis-Czellben elért nagy sikerem ösztönöz arra, hogy nyilvános köszönetet mondjak Kis-Czell város közönségének ama szives támogatásáért, melyben engem itt létem alatt részesitett.

Fogadják pártolóim az itt nyilvánitott köszönetemet, ama kérelemmel, hogy tartsanak meg továbbra is szives emlékükben s szerencséltessenek továbbra is alkalom adtán becses megrendeléseikkel. Esetleges rendelések uj lakásomra, Kis-Martonba küldendők.

Kis-Czell, 1901. junius 9.

tisztelettel
Medgyesy Alajos
arczképfestő.

Eladó 100 kilogramm sertés zsir a helybeli csendőr-őrsön. 100 kilogramm ára 66 frt.

1204/1901. tk.

Árverési hirdetmény kivonat.

A kis-czelli kir. jbiróság tkvi hatósága ezennel közhirré teszi, hogy Horváth József és neje Nagy Anna végrehajtatóknak, Farkas Anna férj. Balogh Sándorné végrehajtást szenvedő ellen 66 korona már megállapitott és 22 korona 20 fillér jelen árverés kérvényi költségek erejéig a jánosházai 69.

sz. tjkvben A. I. 1—4. sorsz. 97. házsz. ingatlanból Farkas Anna férj. Balogh Sándorné 5/12-ed illetőségére 1231. kor. kikiáltási árban, a jánosházai 60. sz. tjkvben A. + 2. sor 957. hrsz. alatti ingatlanból Farkas Anna férj. Balogh Sándorné 5/12-ed résznyi illetőségére 211 korona kikiáltási árban nyilvános birói árverésen eladatni fog, melynek megtartására határidőül

1901. (ezerkilencszázegy) évi jullus hó 8. (nyolczadik) napjának d. e. 9 órája

Jánosháza község házához tüzetik ki.

Venni szándékozók tartoznak a kikiáltási árnak 10%-át bánatpénz fejében a birói kiküldött kezéhez letenni.

A vételár és ennek az árverés napjától számitandó 5% kamatai 3 egyenlő részletben, és pedig az elsőt az árverés napjától számitandó 30 nap alatt, a másodikat ugyanazon naptól számitandó 60 nap alatt, a harmadikat ugyanazon naptól számitandó 90 nap alatt lehzetendők.

Az árverési feltételek alulirt hatóság és Jánosháza község házánál tekinthetők meg.

Miről az érdekeltek értesittetnek.

Kis Czell, 1901. évi április hó 23.

A kir. járásbiróság mint telekkönyvi hatóság.

LÁSZLÓ, kir. albiró.

VASUTI MENETREND.

Érvényes 1901. máj. 1-től.

Bpest k. p. Győr—Fehring—Gráczi vonal Szombathely—Grácz felé:

Indul: Kis-Czellből:

Személyv. regg.	4·32 p.	Gyorsv. este	6.31 p.
Gyorsv. d. e.	11 45 „	Vegyesv. „	8 49 „
Személyv. d. u.	1·54 „		

Győr—Budapest felé.

Indul: Kis-Czellből:

Vegyesv. regg.	4·36 p.	Személyv. d. u.	2 15 p
		„ éjjel	12·24 „
Gyorsv. d. e.	9.43 „	Gyorsv. d. u,	5 27 „

Kis-Czell—Pápa

(Szerda és péntek kivételével naponta.)

Indul személyvonat este — 6·55 p

Kis-Czell—Szombathely.

Minden kedden és péntken közlekedik.)

Indul: Kis-Czellből:		Érkezik: Kis-Czellbe:	
Vegyesv. regg.	6 15 p.	Vegyesv. d. u.	5 55 p.

Kis Czell—Csáktornya.

Indul: Kis-Czellből:		Érkezik: Kis-Czellbe:	
Vegyesv. regg.	4 53 p	Személyv. d. e.	9·07 p
„ d. u	2 05 „	Vegyesv. d. u.	12·51 „
Személyv. este	6 38 „	„ este	8.14 „

Kis-Czell—Székesfehérvár.

Indul: Kis-Czellből:		Érkezik: Kis-Czellbe:	
Vegyesv. regg.	4 48 p.	Személyv. d. u.	1·14 p
Személyv. d. u.	2 20 „	Vegyesv. d. u.	5·10 „

Kis-Czell—Pándorf.

Indul Kis-Czellből:		Érkezik: Kis-Czellbe:	
Személyv. regg.	5 10 p.	Személyv. d. e.	9·24 p.
Vegyesv. d. u.	2·21 „	Vegyesv. este	8 34 „

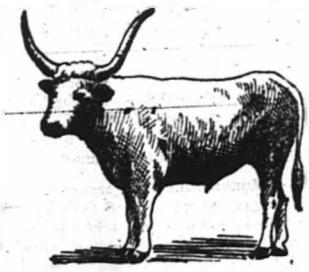

Klein és Spitzer

szarvasmarha kereskedők

KIS-CZELL.

Megvételre ajánlanak a t. uraságoknak és a n. é. gazdaközönségnek első rendü kifogástalan minőségü

Erdélyi igás ökröket

versenyképes árakon.

Előjegyzéseket s levélbeli megrendeléseket elfogadnak

Klein és Spitzer
kereskedők, Kis-Czell.

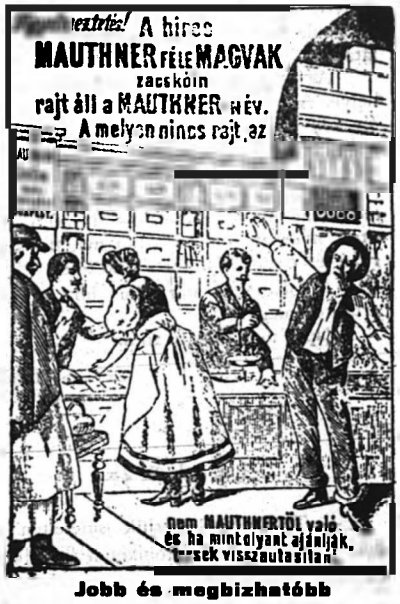

Jobb és megbizhatóbb

gazdasági és kerti magvak nem léteznek, mint a minőket 27 év óta szállit

MAUTHNER ÖDÖN

cs. és kir. udv. magkereskedése Budapesten.

irodák és raktárak: Rottenbiller utcza 33 (Közuti villamos megállóhelye.)

Elárusitó helységek: VI. Andrássy ut 23. (A m. kir. operával szemben.)

226 oldalra terjedő-képes árjegyzékét kivánatra ingyen és bérmentve küldi.

GYOMORBETEGEKNEK,

a kik meghülés, gyomortulterhelés, élvezhetlen, nehezen emészthető, tulhideg, vagy meleg eledelek, vagy szabálytalan életmód folytán **gyomorbajban, gyomorkatharusban, gyomorgörcsben, gyomorfájdalomban, nehéz emésztésben, vagy elnyálkásodásban** szenvednek, a rég kipróbált, jó hatásu **emésztési és vértisztitó szert ajánljuk, mely az**

Ullrich Hubert-fele növény-bor.

Kitünő gyógyerejünek talált növényekből jó borral vegyitve készül, erősiti az ember gyomorszerveit, a nélkül, hogy gyomorbajtó szer lenne. Eltávolitja a véredények zavarait, tisztitja a vért minden romlott, betegseget előidéző anyagoktól és hathatósan működik az egészséges vérképződésre.

Ezen bornak kellő időben használata mellett minden jelenség, mint főfájás, felböföges, gyomorégés, melyek idült gyomorbajoknál leggyakrabban előfordulnak, már a kezdetleges használatnál megszünnek.

Szorulás kólikafájdalmak, szivverés, álmatlanság ezen növénybor használata mellett, gyorsan megszünnek.

Halvány, aszott, kinézés, vérhiány a legtöbb esetben a hiányos vérképzésnek és mejbetegségnek a következményei, a melyeket a legbiztosabban gyógyit ez a növény-bor, mely fokozza az étvágyat, elősegiti az emésztést, javitja a vérképzódést, a betegeknek uj erőt szerez, a mit számos elismerő és köszönő irat igazol.

A növénybor üvegenként 3 és 4 koronáért kapható a gyógyszertárakban Devecser, Körmenden, továbbá Zala-Egerszeg, Zala Szent-Gró h. Vasvár, Nova, Pacsa, Keszthely, Sumeg, Jánosháza, Kis Czell, Mura Szombat, Belatincz, Marczali, Tapolcza, Nagy-Kanizsa, Letenye, Csáktornya, Perlak, Szombathely, Csab Rendek, Jánosháza, Szent-Gál, Zirez, Pápa, Lovász Patona, Szany, Beled, Sárvár, Csány, Nagy Vázsony, Veszprém gyógyszertáraiban.

Három, vagy esetleg több üveg növénybort eredeti árban szállit Magyarország bármely helyiségébe a devecseri gyógyszertár is.

Utánzatoktól óvakodni kell és csak Ullrich Hubert-féle növény-bor kérendő.

Az én növény-borom alkatrészei: Malagabor 450, borszesz 100, glicerin 100, madárbekenyeiz 150, cseresnyeiz 3.20, köményiz, ánis, heléngyökér, amerikai erőgyökér, anziál és kalmus gyökér à 10.

Nyomatott a kiadó „Vörösmarty"-könyvnyomda és hirlapkiadó vállalat gyorssajtóján Devecserben, 1901.