VIII. évfolyam. Celldömölk, (Kis-Cell) 1906. julius 1. 27. szám.

Kemenesvidék

KÖZERDEKŰ FÜGGETLEN UJSÁG.

(„KIS CZELL és VIDÉKE".) Megjelenik minden vasárnap. („KIS-CZELL és VIDÉKE".)

Egy évre . . . 8 kor. | Negyedévre . . 2 kor. —
Fél évre . . . 4 „ | Egyes szám ára — „ 10 „

Szerkesztővel értekezhetni: kedd, szerda és csütörtökön.

Felelős szerkesztő: Huss Gyula

Szerkesztőség és kiadóhivatal: Celldömölk, „Sas"-szálloda, 5-ös számu szoba. — Ide intézendők a lap szellemi és anyagi részét illető mindennemű küldemények.

Az ujkor amazonjai.

Nőkérdés? Nem lehet eleget irni erről a témáról, mert kimerithetetlen s naponta ujabb és ujabb sulyos problémákat vet fel a férfi kezéből a fegyvereket, melyekkel az existenciáért harcol. A nagy városokban már valóságos csapássá nőtte ki magát a nők kenyérharca, a férfi, aki középszerü szellemi, vagy testi munkával keresi kenyeret, minduntalan beleütközik a nőbe, aki olcsóbb munkaerő.

A vidéken még kevésbé sulyos ez az uj állapot, de a nagy szociális nyomoruság mihamar a vidékre is kiterjeszti társadalmunknak ezen betegségét. — A fenimisták talán megütköznek ezen a modoron, melylyel a nőkérdés tárgyaljuk, érveinetnek azzal, hogy a nő is csak olyan küzdésre és alkotásra teremtett lény, mint a férfi, hivatkozhatnak az uj szociális gondolkodokra, akik a nők teljes egyenjogositását hirdetik: de mindez szürke teoria.

A fenimista-mozgalom Magyarországon is terjed. Budapesten plakátokkal agitálnak a nők választói jogáért, gyüléseken, röpiratokban hirdetik az ujkor amazonjai az ő igazukat. Hivatkoznak Ausztráliára, ahol már szavazati joga van a nőknek és a szociáldemokratákra, akik szintén a nők korlátnak érvényesülését kivánják. Annyira haladt a fenimista propaganda, hogy több lapban valósággal leszólták a temesvári nőegyesületet, amely a nők szavazati joga ellen foglalt állást. Biztosra vehető, hogy a fenimista mozgalom mind jobban terjedni fog, terjeszti a szociális nyomoruság.

A szociális nyomoruság fundamentuma a fenimista mozgalomnak. De nem enyhiteni, nem csökkenteni, hanem mind nagyobbá, sőt visszataszitóvá fogja növelni a a feminizmus a szociális nyomoruságot, ha majdan diadalt arat. Próbáljunk csak betekintést venni egy olyan család életébe, amelyet nők tartanak fenn a házon kivül elvégzett munkával. Nemcsak a családi élet megnyugtató érzete hiányzik itt, hanem annak tisztasága is. Nem a gyermek felnevelése képezi a kenyérkereső anya főgondját, hanem a kenyér megszerzése és ez annyira igénybeveszi egész énjét, hogy fizikai módja sincsen hozzá, hogy családjával kellően foglalkozzon.

Sivár otthon; ez jár nyomában a nő érvényesülésének. És ha otthona sivár lesz, miért házasodjék a férfi, aki legalább az eddigi tradiciók szerint azért vesz maga mellé egy asszonyt, hogy családi tüzhelyet teremtsen magának és gyermekei legyenek. Ma még elenyésző kisebbségben vannak a korcsmákban étkező családok és cselédek által felnevelt gyermekek.

De micsoda visszás szituáció fog kialakulni akkor, ha ez az állapot általánossá válik.

Ezek az okvetlenül [illegible] mények csak arra birhatják mind a két nemet, hogy lemondjanak a házaséletről, amely kevesebb nyugalmat és boldogságot igérend nekik, mint a magános állapot. Hogy milyen hatással lesz ez az erkölcsökre és a népszaporodásra, azt fölösleges kifejteni, azzal tisztában lehet minden ép érzékü férfi és nő.

A nő nemcsak testileg, de szellemileg is alatta áll a férfi képességeinek. A história mint megannyi nagy érdekességet emliti fel a lángeszü és hősi bátorságu nőket és semmiféle kulturális haladás ezt az ős természeti különbséget kiegyenliteni nem fogja, A dolgozó nők óriási hányada még a közepes mértékkel mért fizikai vagy szellemi munka dolgában sem fogja kiállani a férfi mellett a versenyt, tehát dolgozni fog kisebb javadalmazással, amit annál is inkább megtehet, mert igényei sokkal kisebbek, mint a férfié. Ez csak oda vezethet, hogy a munka bérét folyton le fogja nyomni annak versenye, ami természetesen csak

TÁRCA.

A régi seb.

— Irta: HOMOK. —

A szegedi városháza öreg harangjáról az a legenda szól, hogy az 1879-iki arviz-katasztrófa ejtelén, amikor betört a varosba a viz, megrepedt a szive. . . .

Gyönyörü mese ez, melyet nem mindennapi fantázia eszelhetett ki. A varos szive, melynek dobbanását háromszor hallották minden huszonnégy óraban az emberek, meghasad, mikor elsöpri az Istenitélet a szeretet hajlékait és földönfutókká lesznek azok, kiknek megrezegtette lelkét a mélabus hang.

Hát ez a megreperált öreg harang, melynek a szelid, szélcsöndes időben olyan a hangja mint a dajkamese: elandalitó, — most március 12-ikére virradó éjjel ismét megkondult a szokott napi munkáján kivül és bugott teljes egy óra hosszán át. Ez volt a huszonhetedik verse annak a megrázó költeménynek, melyet az emlékezés lassan tünő fajdalommal őrizget a megtépett lelkek mélyén. A költemény sorai, igaz már is halványodnak, ugy a mint az ujjaalkotott Szeged fénye erosödik, de föl-föl sir azért minden esztendőben s ma ez, holnap amaz a része ötlik a multakon tünődő ember elméjébe.

A régi Szegedből ma már alig van valami Egy két utca, mely erősen kiri az uj keretből és ezért szinte sérti a szemet. Olyan, mint a megroskadt, beteg ember, fellábát kihuzza a sirból és azzal biceg itt közöttünk. Ami még kedves a régiből, az az öreg Tisza. Ez a nyájas, néha tomboló, szép magyar folyó, mely, ha ugy tetszik neki összehuzza magát, mint a karcsu leány, s ilyenkor oly szép, oly szelid, megy lassan, csendesen lefele, mind az édes, zavartalan álom.

A partján sétálva, eszembe jut most huszonhét esztendő multán az a rettenetes kép, mely itt tárult fel mindjárt másnap a keskeny földszalagon s amely egyre rémesebb, sötétebb szinbe hajlott, Ebben a sötétségben azonban megvillant akkor egy pici szivárvány. Olyan szép volt szinte ma is látom . . . Nem is fogom talán sose elfeledni.

Vagy két nappal azután, hogy a zavaros tenger ellökte maga elől a gyarló emberi munkát, ugy alkonyat felé végigjártam a Tiszapartot az egyedüli kis szárazföldet, ami megmaradt az órias területü városból. Ezen a keskeny, hosszu utvonalon volt még egy kevés élet a halál közvetlen szomszédságában. Apró, deszkákból összetákolt kunyhók keletkeztek a homokos parton, melyekben meghúzódtak az emberek, akik nem birtak megválni a szülőföldtől.

De milyen gyászos, siralmas volt itt az élet. A szomoru arcokon a kétségbeesés árnya sötétlett, a fénytelen szemek megteltek könnyekkel, mindenütt a tépelődés, a panasz zokogott . . .

Kicsi lánykával találkoztam fönn a felső Tiszaparton. Körülbelül nyolc esztendős lehetett. Viruló egészséges volt az arca és gyönyörü feketék a szemei. Karton ruhácskajában dideregve gubbasztott, mint valami fázó madár, melynek tollait felborzolja a hideg márciusi szél.

Megfogtam kicsi kezeit és megszólitottam:

— Miért sirsz kis leányom?

— Az édes anyám várom — felelt pityeregve és rám nézett szép, bánatos szemeivel. Olyan csodálatos nagy szerelem sugárzott ki ebből a fajó tekintetből.

— Nem látta? — kérdezte azután nagyot sóhajtva.

Hogyan láttam volna édes Istenem, hiszen csak másnap tudtam meg, hogy kinek a kis leánykája. Azért mégis azt mondtam neki:

— De jön, bizonyosan jönni fog, csak várd kedvesem.

Az arca felderult. Hálásan nézett rám.

— Ehes vagy-e? — Kérdeztem később.

Szomoruan lehajtotta a fejét és halkan felelte:

— Igen,

— No gyere, igyál kávét.

Pár lépésre, szellős sátorban parasztasszony főzött valami meleg löttyöt, ebből vettem a kis lánynak egy bögrével. Megitta, megköszönte, én

fokozni fogja azt az átkozott szociális nyomoruságot, amely már ma is műhelyekbe, irodákba, egyetemekre kergeti leányainkat.

Akik oly nagyon lelkesednek a feminizmusért, a művelt idealisták, nincsenek tisztában azzal, hogy az ujkor amazonjai csak ugy segitik megásni ennek a társadalomnak a sirját, mint a nemzetközi forradalmárok.

Az alkohol hatása a szellemi életre.

Irta: dr. STEIN FÜLÖP főorvos, kir. tan.

(Első cikk.)

Az alkohol végzetes és romboló hatását különösen a szellemi tevékenységre, az ember lelki működésére fejti ki. Ezt manapság nem csupán önmegfigyelésből ismerjük, hiszen ez épen az alkohol-élvezet folytán legkevésbé megbizható, ugyszintén [illegible] vagy egészen ittas emberek megfigyelésen [illegible] nyos kisérletek alapján tanulmányozzák kizebb mennyiségü alkoholnak hatását a szellemi tevékenységre.

A kisérletek eredményét két szempontból kell tárgyalnunk, egyrészt a felfogás és gondolkodás szempontjából, másrészt pedig az önkényes mozgásokat és beszédbeli kifejezést illetőleg. Ha az utóbbival kezdjük, akkor meg kell jegyeznünk, hogy már körülbelül 50 cm. alkohol — mi megfelel ½ liter bornak, vagy kb. ¾ liter sörnek, hatása alatt az önkényes mozgások rövid ideig könyebben váltatnak ki. Tehát az az idő, amely szükséges, hogy valaki egy bizonyos inger behatására önkényes mozgással reagáljon, alkohol hatására rövidebb, mint közönséges viszonyok között, mit ugy fejeznek ki, hogy a reakció időtartama csökkent. — Az alkoholnak hosszabb ideig való hatására, vagy nagyobb mennyiségü alkoholra azonban a reakció jóval később áll be, vagyis a reakció időtartama megnyulik. A reakció időtartamának csökkenése nyilvánvalóan előny volna, ha egyszersmind ki nem derült volna az is, hogy a mozgások gyorsulása alatt azoknak helyessége és minősége szenved.

Ha például mérsékelt mennyiségü alkohol hatása alatt álló egyénnek azt parancsoljuk, hogy adott jelre bizonyos mozgást végezzen, ugy azt a mozgást gyorsan fogja végezni, de amellett sokkal több hibát is fog csinálni, mintha a kisérletet alkohol nélkül tenné meg. Ennek oka abban rejlik, hogy az alkohol tulajdonképen a szellemi tevékenységet, azaz gondolatfüzést, az itélőképességet befolyásolja, minélfogva az oly cselekvés, amely meghatározott logikai következtetésből, a gondolatok megfelelő kiválasztásából, itéletéből ered, természetesen lasasbban és nehezebben indul meg, mint az, amely közvetlen automatikus következménye valamely érzetnek vagy behatásnak.

Mindez ½ másodpercnyi pontosságig be van bizonyitva és megegyezik azzal a mindennapi tapasztalattal, hogy a szeszes italok behatása alatt a szokottnál gyorsabban, de emellett gyakran igen meggondolatlanul és bizonytalanul cselekszünk. — A gondolatok egy csoportjának kiküszöbölése valamely érzéki behatás és az erre következő cselekvés között, szintén egyik sarkalatos tulajdonsága az alkohol behatásának.

Minthogy pedig a behatás és cselekvés közti irányitó gondolkodás magasabb, talán legmagasabb szellemi működésnek minősitendő oly működésnél, mely az embert szabad akaratu lénnyé teszi és magában foglalja az akarat szabadságának összfogalmát, az alkoholnak eme látszólag jótékony hatása éppen legmagasabb szellemi tulajdonságaink lefokozásán alapszik. Az alkohol hatása alatt szellemi működesünk, mely különben a motivumok közül szabadon választhat, a reflex működés alacsony fokára sülyed.

A motivumok szabad választásának mesterséges eltávolitásával, vagy csupán időleges hátterbe szoritásával is leginkább magyarázható a megkönyebbülésnek azon érzése, amelyet az alkoholnak élvezete bennünk felidéz.

Azt hiszem, nem kell közelebbről megismertetnem azt, hogy az emberek az alkohol ezen tulajdonságáról jó vagy rossz értelemben tudomást vesznek, amint mindenki előtt ismeretes, hogy jó vagy gonosz tetteink elkövetéséhez bátorságot, elhatározást szoktunk inni. Azonban bebizonyitandónak véltem azt, hogy az alkohol, miként az izomerőnél, az izommunkánál sem forrása az igazi mechanikai erőnek, ugy itt sem idéz elő valódi lelki nagyságot és lélekerőt vagy épen tényleges hősiességet és hogy az alkohol azon hatása, mely előttünk serkentőnek, könnyitőnek tünik fel, a valóságban nem más, mint hüdés és agyunk legfinomabb elemeinek működésen kivül való helyezése és pedig nem a mindennemü szellemi munka szünetelésének, a teljes szellemi nyugalom és pihenésnek természetes állapotában, hanem alkohol folytán — mérge-

(Folyt. köv.)

UJDONSAGOK.

— **Olvasóinkhoz.** A harmadik évnegyed kezdetén kérjük olvasóinkat lapunk további szives jóakaratu támogatására. Egyuttal kérjük a hátralékok mielőbbi beküldését és az előfizetések megujitását. Jelezzük ez alkalommal, hogy hirlapunk naptárát, mely november hó folyamán tizezer példányban jelenik meg s egy vaskos könyvet fog képezni, megkapja minden rendes éves előfizetőnk teljesen dijtalanul.

— **Halálozás.** A szent Benedek-rend celldömölki székházának ismét gyásza van: Gulyás Elek nyug. gimn. tanár, főapátsági szentszéki tanácsos, aranymisés aldozópap, az apróságok és a nagyközönség „Elek bácsi"ja hunyta le mult szombaton délelőtt ½9 órakor örökre szemeit. Az apátsági kert sétálói, de meg a gyermekek, kiknek folyton cukrot osztogatott, érezni fogják hiányát. Még mintegy 15—16 nappal ezelőtt ünnepi misét mondott, amikor már bekötvetkezendő haláláról beszélgetett. Junius 17—18-án már ágyba került, tüdőbaj lepte meg, mihez még az agg korral járó gyengeség is járult és igy halt meg testvére jelenlétében. — Életéről a következőket

---

azért nem birtam elválni tőle, Még tovább kérdeztem tőle. A kis leányka bizalmas lett és beszélt. Elmondta, hogy Rókuson a város végefelé, egy keskeny utcaban laktak. Az édes apját kihajtották kora hajnalban a töltésre — akkor valósággal hajtották, még pedig fegyverrel az embereket a gátra — ő pedig az anyjával othon maradt. Vártak sokáig az édes apjára, de nem jött. Egyszer csak bealkonyodott. A kétségbeesett asszony azonban még mindig nem birta ott hagyni a földet, melyhez oda volt nőve a lelke, melyen született s amelynek porában játszotta el gyermekéveit. Egész éjjel nem aludt [illegible] szakába, melybe a menekülő emberek hivó szava hangzatt lemondó fájdalommal. Azután ujra csak megujuló bizalommal maradt a szegényes hajlékban.

Egyszerre valaki megzörgette az ablakot:

— Meneküljenek, itt a víz! . .

Kiszaladtak az udvarra. Az asszony elloltotta a lámpást és mint aki félti a magáét, gondosan bezárta a pitvar ajtót. A szél rémesen suvitett, tárolasan valami zugó morajlás hangzott. Egy-egy szokatlan hangu robajnak, recsegésnek azután szivettépő segélykiáltásnak zavaros hangját hozta magával a hidegen szaladgáló szélvihar.

[illegible] mi már nem lehetett.

A rémes hangok egyre közeledtek a sötét éjszakában: az áradat bömbölése egyre rémitőbb lett, egyre közeledett a fagyos halál. A kert tulsó végéről mar letépte a kerítést a zugó ár; a szomszéd házak ijesztő robajjal borultak le a hatalmas ellenség előtt — itt volt az élet s a halál közötti végső pillanat. Ebben a rettenetes percben lehetett még menekölniök A másikban már ott volt a halál fagyos karja. Egy ölelés és vége a gyarló életnek . . . Az anya megfogta remegő gyermekét és fölment vele a ház előlt álló öreg eperfára.

Mikor a hajnal megtörte a borzalmas éj sötétségét, egy szilajon rohanó végtelen tenger fölött voltak. Háztetők, butorok, röghöz állhatatos, piszkos áradattal. Valami borzalmas, sötét kép volt ez, A tenger pedig nőtt, egyre emelkedett, mintha mindent el akarna pusztitani, ami a föld fölött él.

Itt töltött el az anya a gyermekével hat [illegible] óra hosszat.

Másnap mikor a téli napsugár végigfeküdt a tarajos sárga vizen s az utca megtisztult, magával sodort az áradas mindent, amit utjában talált, egy ember jött csónakon feléjük. Szivtelenek voltak akkor az emberek. Üzletből üzték az az életmentést. A haldoklók könyörgésével kérték ezt a csónakot, hogy mentse meg őket.

[illegible] tán azt mondta:

— Csak az egyiket birom elvinni, a csónak tele van, fölborulhat.

Az anyának összeszorul a szive, s ugy érezte, mintha most hagyná el az a parányi ereje is, ami még megvan, Uram Isten, itt az itélet percében most szakadjon meg a szive felétől: gyermekétől, most váljon meg tőle, hogy aztán soha ne lássa többé. Valami rettenetes mély fajdalom viharzott körösztül az anya lelkén. Megeredt könnye. A lányát magához ölelte, megcsókolta s ugy nyöszörögte:

— Itt van, ezt mentse meg.

A kislányt meg is mentette. Kihozta a partra, itt aztán letette, az Isten gondjaira bizta. Ki [illegible] nek jutott a szivében hely a szánalomra? Tele volt akkor az ember szive keserüséggel, vigasztalhatlan fájdalommal.

Másnap, amint bandukoltam a keskeny parton, nézni a szivembe vésni a szülőváros pusztulásának szomoru képét, már ott láttam a kunyhó körül az asszonyt is. Az anyát. Az arca sötét volt a fájdalomtól. És a szemeiben nedvesség fénylet. A kislány megismert és [illegible] olyogva mutatott az anyjának.

Ezt a gyermekmosolyt, a siró felhő mellett ezt a darab szines szivárványt ma is látom.

sikerült megtudnunk. Született Győr-Szent-Mártonban 1831. szept. 18-án, a rendbe lépett 1848. szept. 14-én, áldozó pappá szenteltetett 1855. julius 25-én Pannonhalmán, hol 1856-ig mint hitszónok működött. 1873-ig Esztergomban mint gimn. tanár működött, 1873—1877-ig Fussön, 1899-ig Deákiban plébános volt. 1901-ig házgondnok volt s azóta nyugalomban élt Celldömölkön. Temetése mult hétfőn délutan számos rendtársa s nagy sereg hivő jelenlétében és sok tisztelője részvételével történt. A funkciót W gner Lőrinc apát végezte dr. Strommer Viktor, Rác Endre és dr. Szinek Izidor segédletével. A bencésrend kriptájaban helyeztek örök nyugalomra. Haláláról az apátság gyászjelentést adott ki

— **Zászlószentelés.** A celldömölki róm kath. legényegyesület e hó 24-én tartotta zászlószentelési unnepélyét nagy unnepség keretében. Előző este lampionos menettel vonult ki az egyesület „Szőgyény-Marich Ferencnéhez Dömölkre, hol az egyesület dalárdaja teljes precizitással üdvözlődalt énekelt Barabás Ernő karnagy vezetése alatt, mely után dr. Szinek Izidor plébános, az egyesület elnöke remek beszéddel üdvözölte a zászlóanyát, mint „olyan angyalt, ki férjével [illegible] [...]sokat és iparosokat, mert belátja azt, hogy az iparral együtt, karonfogva jar a művészet, a tudomány. Ezután [illegible] [...]dvözlést Szőgyény-Marich Ferenc köszönte meg. Ekkor az [illegible] [...]ázva vonult a fiatalság Koronaba, hol a zászlóanya vendégei voltak az ifjak. Másnap szép nap derült fel; reggel 6 orakor a sarváry kath. legényegylet dalardaja ébresztőt énekelt a zászlóanya lakása előtt; ugy $^1/_2$9 órakor az egyesület kivonult a megjelent társegyesületekkel együtt a zászlóanyaért, kit a mintegy 60 szamra tehető koszorus leány a Korona-vendéglő mellett várt, ahol Géfin Janka verssel üdvözölte s onnan kisérték a templomba, hova orgonaszó mellett vonultak be. Pont $^1/_2$10 órakor Wagner Lőrinc apat dr. Strommer Viktor, Rác Endre és Pintér József segédletével pontifikális nagy misét celebrált, mely alatt a sarvári róm. kath. legényegyesület dalardája kitünő előadásban Entzbruder János sárvari tanitó és karnagy vezetése alatt szebbnél szebb egyházi énekeket adott elő. — Mise utan Wagner Lőrinc apat megáldotta a zászlót, mely utan rövid beszédet mondott az ünnep és a zászló jelentőségéről. — Majd megindult a körmenet a Szentharomsag- és Gyarmathy-térre, onnan a templom oldalánál felallitott emelvényre, hol dr. Strommer Viktor pannonhalmi teologiai tanar mondotta el ünnepi szónoklatát. Sajnos, az élvezetes és tanulságos beszédbe beleszóltak a harangok, igy azt félbe kellett hagyni. Következett a szegbeverés. Az elsőt a zászlóanya verte be; majd a püspökét dr. Szinek Izidor verte be; dr. Fehér Ipoly pannonhalmi főapátét Wagner Lőrinc apát; azután jöttek a hivatalok fejei; majd számos, — mintegy 200 — szegtulajdonos, kik névsor szerint verték be szegeiket. A szegbeverések után az egyesületek zeneszó mellett roppant néptömeg részvételével elkisérték a zászlóanyát. Déli 1 órakor a „Szarvas"-vendéglőben 80 teritékü bankett volt, melyen részt vett Szőgyény-Marich Ferenc cs. kir. kamarás is. Az első felköszöntőt dr. Szinek Izidor elnök mondotta a zászlóanyára és annak férjére, ujolag megköszönvén az egyesület iránt érzett jóindulatukat. Az ovációt Szőgyény-Marich Ferenc köszönte meg és poharát az egyesület fejlődésére emelte. — Majd dr. S t r o m m e r emelkedett szólásra s kitünő szónoki beszéddel üdvözölte az egyesületet; Entzbruder János az egyesület érdemes elnökére, dr. Szinek Izidorra, Pintér József az egyesület alapitójára, Grátzer Pius volt plébánosra, majd ismét dr. Szinek [illegible] pitása körül kifejtetett munkásokra, elsősorban Takács György alelnökre és nejére, azután pedig a mai ünnepély fényének emelőire, a megjelent társegyesületekre: a budapest-központi, sárvári, győri, jánosházai, stb. egyesületekre emelte poharát és megköszönte megjelenésüket. Majdnem 3 órakor végződött a közös ebéd, amikor az egyesület uj zászlója alatt a délutáni istentiszteletre vonult. 5 órakor zeneszóval az egyesület a Korona-vendéglő kerthelyiségébe vonult, mely hamar megtelt közönséggel, ugy, hogy az bizony szüknek bizonyult. — $^1/_2$8 óra tájban megjelent Szőgyény-Marich Ferenc is nejével, kik mintegy [illegible] alig néhány héttel ezelőtt megalakult dalárdája remek előadásban szép énekszámokat adott elő Barabás Ernő karmester szakavatott vezetése alott a szünetek közben. A kellemes esti levegő és a kitünő hangulat volt az oka annak, hogy még reggel $^1/_2$6-kor is szólt a zene.

— **Péter és Pál napját** ünnepelték pénteken a kath. egyház ősi szokásához hiven. Péter és Pál nagy ünnep Magyarországon, mert az aratás kezdetét jelenti, Magyarország jobban földművelő állam igy az aratás nagy fontossággal bir reánk, Az idén ha sikerül a termést betakaritani. jo közepes termésre van kilátás. a földmivelésügyi miniszterhez beérkezett jelentések szerint, csak buzából 8 millió métermázsával több varható a tavalyinál. Adja az Ég ura, hogy a gazdák reménye valóra váljon, reánk fér nagyon is az Isten áldása.

— **Érettségi.** Celldömölkről az alábbiak tettek ez évben jo eredménnyel érettségit: Király Peter (Budapest) Géfin Lajos, (Lövő) Bitsitzky Bandi (Szombathely) Ihász Antal (Sopron) Gefin Gyula (Szombathely) Huszár Jenő Győr.

— **Táncmulatság.** Mint halljuk, a polgári olvasóegylet e hó folyamán könyvtára javára tancmulatságot rendez, Remeljük. hogy a rendezőség lesz annyi figyelemmel a közönségre, hogy mulatságát ott fogja tartani, ahol nem kell bealkonyodaskor a sagi legényekkel és a dézsa tündérekkel kénytelen kelletlen együtt táncolni a közönségnek. A közönség az első, ne tessék feledni.

— **A Celldömölkön felállitani szándékolt burgonya keményitögyár** ügyében a mult vasár[illegible] a városháza tanacstermeben összehivott [illegible] mindössze nyolcan jelentek meg, [illegible] felkérte Pletnits Ferenc drt. egy tervezet készitésére. aki azt elfogadta és legközelebb sajtó utján fogja közzé tenni.

— **Az aszfalt bizottság** a jövő hét folyamán már elfog készülni a jardák és utcák aszfalterozasanak tervezetével s a munkálatokat valószinű az ősz folyamán meg is kezdik.

— **Sorozás.** Hétfő óta hangosak voltak utcáink egész csütörtökig, az ujoncok dallozták végig az utcakat, ki bánatában, ki örömében orditott. A 4 napig tartó sorozás alatt a járás területéről besoroztatott mindhárom korosztályba 264.

— **Pénzintézet megnyitás** A celldömölki Hitelbank által a szomszédos veszprémmegyei Szent-Gál nagyközségben alapitott takarékpénztár ma kezdi meg működését. Az uj pénzintézet vezetésére a Hitelbank Korai Arnold könyvelőt rendelte ki.

— **Ingyenes himzőtanfolyam.** A Singer Co. varrógépgyar r. t. holnap, hétfőn kezdve ingyenes himzőtanfolyamot nyit Celldömölkön Szagan János könyvkötő udvarában. A tanfolyamon a divatos műhimzés minden fajtája lesz tanitva, miért is a hölgyközönségnek szives figyelmébe ajánljuk,

— **Az ipartörvény revizíója.** A hazai kisiparosság által már régen sürgetett uj ipartörvény tekintetében ismét jelentős haladás történt. Hét kötet jelen meg a napokban, mint utolsó részei annak a munkának, melyet a kereskedelmi miniszterium az ipartörvény módositásának előkészitése céljából végzett. E hét kötetes munkával az ipartörvény módositásának tiz kötetre tervezett anyaggyüjteménye be van fejezve. Most már tulajdonképeni törvényszerkesztési munkálatra kerül a sor, melyet a miniszteriumban oly erővel inditottak meg, hogy az uj ipartörvény tervezete és indokolása is remélhetőleg még ez év folyamán elfog készülni.

— **Zaklatás.** A pénzügyigazgatóság a 30°/₀ általános jövödelmi adó beirásnal — követeli a telekkönyvi végzést ujabb rendelettel — pedig ezen végzést mindig megkapja közvetlen a telekkönyvi hatóságtól. Ez tehát nem más, mint zaklatás, amely v[illegible] képviselőnk a köz[illegible] zett a pénzügyigazgatóhoz. A pénzügyigazgató válaszában megigérte, hogy csak a régi telekkönyvi végzéseket kell beadni melyek a pénzügyigazgatóságnál nincsenek meg, az ujabbakat azonban nem követelik. Ez mégis zaklatás, mert sokszor a feleknek nagy költség és utánjárásba kerülne megszerezni a végzés hiteles másolatát.

— **Panaszkönyv.** A Kath. Legényegylet mult vasárnapi zászlószentelési ünnepén részt vett videki egyletek köréből panaszt vettünk amiatt, hogy a kath. Legényegylet, a vidéki egyletek zászlójára még egy szalagot sem adott emlékképpen. Közöljük e panaszt a [illegible] egylet vezetősége mulasztását a [illegible] helyre fogja pótolni

— **Uj vasutvonal.** A szomszédos Sopron megyében mozgalom indult meg Csorna és Celldömölk között egy uj vasut vonalnak a létesitése iránt.

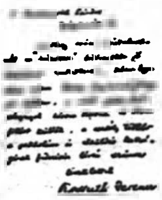

Bágyadtság

és rugékonyság hiánya ellen mindenkor a massage (gyurókenő kura) ajánlható, mely kurahahoz

A székely havasi

INDASZESZ

(gyógyfű-sósborszesz)

lesz használva feltétlen beválik. Rendbehozza az ellankadt idegeket, üdit, frisitt, eltünteti a fejfájást, náthát és már rövid használat után tetemesen enyhitti a csuz köszvény, tagszaggatás és minden meghülésből eredő fájdalmakat Kapható 2 és 1 koronás üvegekben mindenütt. Késziti Balázsovics Sándor, Korona gyógyszertára Sepsiszentgyörgyön.

Singer Co. varrógép részvénytársaság

[illegible]

T. Cim.

Van szerencsénk értesiteni, hogy CELLDÖMÖLKÖN Sági-utca 65. sz. alatt (Szagán János könyvkötő udvarában) julius hó 2-án kezdődo teljesen

ingyenes [illegible] ruha- és fehérnemű szabászati tanfolyamot nyitunk

melyre t. Cimedet tisztelettel jesen meghivjuk.

A tanitást saját szakavatott vizsgazott tanitónőink végzik, s az mindaddig tart, mig tanitványok jelentkeznek és mig mind a tanitványok mindent meg is tanultak.

Az uj himzési eljárás könnyen és gyorsan [illegible]játitható és némi szorgalom és kitartás mellett az oktatás eredménye meglepő, ugy, hogy még az is aki sohasem tanult himezni, 8 nap alatt mar szépen és önállóan tud dolgozni. A különféle teknikák alkalmazásában, mint tüfestés, szines himzés, zsinor- és monogrammhimzés, smirnahimzés, aplikáció, és ürm inkákban készségesen szolgálunk tanácsásal és felvilágositassal.

Hangsulyozzuk még, hogy mindezme munkák az egyszerü Singer Central Bobbin varrogépen, ugy amint az a családi használatra szolgál, állittatnak elő és a kivitel nem csak sokkal gyorsabb, de szebb is, mint a kézzel végzett munka.

Jelentkezéseket tanfolyamunkra sziveskedjék szóbelileg, vagy irásban Szagán Jánoshoz, ottani képviselonkhöz Sági-utca 65. sz. alatt intézni.

Maradtunk kiváló tisztelettel

Singer Co. varrógép részvénytársaság

PÁPA, Fő-utca 19. szám.

CSATÁRY KÁROLY

polgári és egyenruha szabó

SZOMBATHELY,

[illegible]

Készitek a legujabb divat szerint, a legkitünőbb kivitelben, versenyképes árakon, teljes garancia mellett, mesteri szabásban a legfinomabb magyar, angol és francia szövetekből

férfi-ruhákat

és elvállalom bármiféle

egyenruhák

készitését is.

Kivánatra mintákat küldök, avagy egy levelezo-lapon történt meghivásra bárhová személyesen [illegible]ek.

[illegible] támogatást kérve, maradtam igaz tisztelettel

Csatáry Károly,

[illegible]

SZOMBATHELY

HAZAI GYÁRTMÁNYU VIZMENTES PONYVÁK és GABONÁZSAKOK

dus választékban, versenyképes olcsó árakon kaphatók:

NÉMET MÁRKUS divatáru kereskedőnél CZELLDÖMÖLK.

A már 32 éve a kerékpárvilágot uraló eredeti angol **Halical Premier** s **The Champion** kerékpárakat dupla harang csapágygyal, 3—5 évi jótállással, minden árfelemelés nélkül, szigoruan az eredeti gyári árakon 12 és 15 koronás részletekre adjuk és **kerékpár alkatrészeket** az egész világon létezo összes kerékpárakhoz (külső és belső gummik, csengők, lámpák, pedálok, láncok, conusok, csészéket, stb.) óriási forgalmunk következtében

30% árleszállitással!

Kellitek szétre és darabonként.

Elsőrendü Singer varrógépeket nagyban eredeti gyári árban 75 koronától feljebb adunk.

Láng Jakab és fia

kerékpár és varrógép nagykereskedők,

Ausztria-Magyarország legnagyobb, legrégibb és legmegbizhatóbb kerékpárraktára,

BUDAPEST, József-körut 41. szám.

Fióküzlet Baros-tér 4. II. Zsigmond-u. 9.

Javitásokat saját műhelyeinkben szakértelemmel, olcson csinájuk. — Használt gépeket beczserélünk.

Disz-árjegyzékünk 1000 képpel kerékpár és alkatrészekről ingyen és bérmentve.

SZEIFERT JOZSEF POZSONY

Halászkapu-utca 4 sz.

cs. kir. udv. fegyverszálitó. — Interurbahn telefon 252.

Ajánlja dus raktárát:

Henri Pieper eredeti Diana fegyverekből egyszerüen célszerü Hemmerle-féle fegyverekből

J. P. Sauer u. Sohn cég Krupp Frigyes-féle különleges acélcsövü fegyverekből.

eredeti gyári árakon.

Legujabb!! Browning fele önmüködő ismétlő seretes vadászfegyver 12 sön. ered. gyári áron azaz 210 kor-ért nálam kapható

Cs. es kir. állami áruda á'tal osztrák magyar füstnélküli I. számu vadászati és tárcsa-lőporral töltött töltények, továbbá szállitok minden fajta kész vadásztöltényeket mindenkor pontosan és frissen töltve minden kaliberühöz a lego csóbb áron.

Vadászati, utazási és sporttkülönlegesség! Saját lövölde!

A pozsonyi II-ik mezőgazdasági országos **kiállitás** alkalmával **vadászfegyvereim** és vadászeszközök az egyedüli aranyérmet nyertek.

A gazdaközönség b. figyelmét

van szerencsénk felhivni, miszerint intézetünk rendkivüli előnyös

törlesztéses jelzálog -- kölcsönöket ad

4½- és 5½% alapon 10-65 evig

terjedő időre, a legmagasabb összegben földbirtokokra I. helyen való bekebelezésre.

Ezen kölcsönök előnye, hogy kamatjuk a váltó-kamatnál sokkal olcsóbb és hogy ebben az olcsó kamatban már a tőke törlesztés is benne van.

A tőkét tehát nem kell külön visszafizetni, hanem a kamatok pontos fizetése esetén a tőke önmagától törlesztődik

Drágább kölcsönöket olcsóbb kölcsönökre változtatunk.

Az átváltozás (convertalas) eseten a régi kölcsönöket

Nem törlesztéses kölcsönöket nyujt bármely összegig.

Betéteket elfogad kamatozás végett előnyös feltételek mellett. takarékpénztári könyvecskére és folyó számlára

Leszámitol váltókat mérsékelt kamatláb mellett.

Bevált bel- és kultöldi értékpapir-szelvényeket és külföldi pénznemeket

Bővebb felvilágositást és prospektust ad a

Kemenesaljai Takarékpénztár Részvénytársaság.

Celldömölkön (Kiss-Cell) Sági-utca Saját ház.

Nyomatott a kiadótulajdonos »Vörösmarty«-könyvnyomda és hirlapkiadó-vállalat gyorssajtóján Devecserben. 1906.