XXXV. évfolyam. Ára 10 fillér. Celldömölk, 1939. május 28. 22. szám.

# Kemenesalja

Megjelenik minden vasárnap reggel
Előfizetési díj egész évre 5 P, fél évre 2.50 P, negyed évre 1.30 P.

POLITIKAI LAP.
Felelős szerkesztő és kiadó: DINKOREVE NÁNDOR
Póstatakarékpénztári csekkszámla 44868.

Szerkesztőség és kiadóhivatal: Celldömölk, Kossuth Lajos-utca 14. szám
Hirdetés díja előre fizetendő.

# A választás előtt

Piros pünkösd napján Kememesalja választópolgársága az urnák elé járul, hogy szavazatával tüntesse ki azt a férfiút, akinek a személyében mind anyagilag, mind társadalmilag, mind erkolcsileg és politikailag garanciát lát arra nézve, hogy a celldömölki választókerület minden egyes községét és polgárát öt éven keresztül a magyar nemzetgyűlés házában tudásával, tehetségével, szorgalmával és szivvel-lélekkel képviselje.

A szavazás titkos, senki nem fogja látni és tudni, hogy bárki is kire adja le szavazatát, tehát lelkiismeretére hallgatva, mindenki annak a jelöltnek a neve mellé rajzolja be a szavazást jelentő keresztet, akit a kerület képviselőjének kiván és óhajt megválasztani. Ez a választás egyáltalán nem nehéz, mert csak két jelölt személye között kell dönteni. A két jelölt programja egy és ugyanaz, vagyis mindketten a Magyar Élet Pártjának programját vallják magukénak. Választani tehát csak a személyek között lehet. A Hivatalos Jelölt az összes programbeszédeiben négy éves politikai multra, önzetlen munkásságra és magyarságára hivatkozik, mint a mandátum elnyeréséhez elegendő és szükséges okokra.

Hogy a négyéves politikai mult Szabó Károly melleti korteskedéssel kezdődött, az senki előtt kétséges nem lehet. A legutóbbi választásnál Nagy [illegible] kont az a korteskedés, aki [illegible] r alatt kihirdetett Szabó Károlyt a választók kegyeibe ajánlotta, minden gyűlésen és minden községben mint képviselőnek legalkalmasabb egyént felmagasztalta és agyondicsérte. Nagyon csodálatos, vagy nevetséges volna, ha a Hivatalos Jelölt s a négy évvel ezelőtt reája hallgató közönség véleménye azóta megváltozott volna.

Ami az önzetlen munkásságot illeti, Szabó Károly jelöltünkről nem tételezheti fel senki sem, hogy életében bármikor is azért hallatta volna szavát bármilyen községi, megyei vagy egyéb gyülésen, hogy abból anyagi vagy erkölcsi tőkét kovácsoljon magának, míg a Hivatalos Jelöltről most utólagosan kiderült, hogy az önzetlennek nevezett munkásság, szónoklás és cikkírás csak arra volt jó, hogy az előbb-utóbb ugródeszka legyen a mandátum elnyeréséhez. Bizony ez nagyon furcsa önzetlenség!

Ami pedig a magyarságot, Szabó Károly jó magyarságát illeti, szerintünk azt Kemenesalján egyetlen egy ember kétségbe nem vonhatja. Magyarnak született, magyarul nevelkedett és élt s magyar is fog életében maradni, mint az a nagyon sok kemenesaljai polgártársunk, akik a magyar öntudatot és gondolatot nemcsak, mint felkapott divatot viselik ma és hordozzák. Szabó Károly már jó magyar volt akkor is, amikor azt még nem volt szokásos hangosan hirdetni. Magyar volt, mert látta és érezte az elesett, bajbajutott és nyomorban fetrengő szegények kinjait és könnyeit s igyekezett is azt, mint igazi magyar testvér, testvériesen letörölni.

A szociális érzéséről és a népi politikai felfogásáról sem kell dicshimnuszokat zengeni. Tudja azt róla az egész járásban mindenki (csak sokan elfeledték), hogy bármilyen szociális társadalmi, egyesületi vagy felekezeti megmozdulásról volt szó, szívét a tenyerén tartotta oda mindenki elé. Épen ezeket tudva és ismerve, nyugodtan merjük állítani Szabó Károlyról azt, hogy megválasztása esetén a szociális és népi politikáért hatványozott erővel fog dolgozni és küzdeni.

Piros pünkösd másnapján induljunk tehát a választásra. Minden kemenesaljai választópolgár, amikor megkapja a szavazólapot és ceruzát s belép a fülkébe, akkor tegye jobbkezét a szívére. Ha csakugyan a szívére s a józan eszére hallgat, akkor tudni fogja minden külső befolyástól, rábeszéléstől és félelemtől mentesen, hogy kinek a kockájába rajzolja be a szavazást jelentő keresztet. S mivel Kemenesalja legtöbb polgára tudja, hogy győzni fogunk, nyugodtan várjuk győzelmünket.

**Szőlő- és gyümölcsvédelmi permetező anyagok, gazdanikotin, káliszappan legelőnyösebb beszerzési forrása:**

**Szódapatron** (Syfon) képviselet.

**Molnár Drogeria**
**Celldömölkön. — Telefon: 109.**

# Az utolsó szó jogán

## Válasz egy gyenge mosakodásra

»Utolsó szó jogán«. Azért adtuk ezt a cimet, mert sem pártgyülést, sem megbeszélést tartani már nem lehet és a választás előtt már több ujság sem fog megjelenni. A »Gyenge mosakodás« alcimet pedig azért adtuk, mert a »Celldömölki Hirlap« május 24 én megjelent rendkivüli kiadásában »Az igazság érdekében« cim alatt egy cikk jelent meg, amely válasz, illetve mosakodás szeretett volna lenni, de olyan gyengén sikerült, hogy azon csak mosolyogni lehet.

Mosolyogni lehet azért, mert »Az igazság érdekében« cimü cikk első bekezdésének 37. sorában közölt ömlengés és üres frázis a mi »Választási jelenségek« cimü cikkünk megcáfolhatatlan és játszi könnyedséggel bizonyitható adatait egyszerűen naiv gyermekmesének tünteti fel, majd a végén hozzáfüzi a cikkiró, hogy »a mi eddigi türelmünk és békés magatartásunk nem a gyengeség tehetetlen együgyüségéből, hanem az erő és az igazság fölényérzetéből fakadt. Az igazság az, ami most minket belekényszerit egy nem keresett polémiába.«

Hát vegye tudomásul a cikkiró, minket is az igazság kényszeritett bele a »Választási jelenségek« cimü és a mai cikkünk megirására is Hogy aztán kinek van igaza és igazsága, afelett döntsön maga a választó közönség.

Azt irja »Az igazság érdekében« cimü cikk irója, hogy »a mi korteseink az önjelölt ur személyéről oly sok hazugságot és rágalmat terjesztettek volna, nincs róla tudomásunk«. Ez a kitétel éppen ugy hangzik, mint az a bölcs mondás, hogy a strucc bedugja fejét a homokba s mert nem lát senkit, azt hiszi, hogy akkor azt sem látják.

Válaszunk a cikkirónak az, hogy a korteseik minden község minden gyülésén, egyébb ellenérvek hiján kartellvezérnek és a csuvározás megszüntetőjének s a jó Isten tudja, hogy még miegyébbnek kiáltották ki Szabó Károly jelöltünket, de közben elfeledték azt, hogy négy évvel ezelőtt Nagy Imre hivatalos jelölt, mint Szabó Károly akkori főkortese volt éppen az a személy, aki minden község minden gyülésén pártfogásába vette Szabó Károlyt s tagadta, hogy Szabó Károly kartellvezér és a csuvározás megszüntetője volna.

Ezek után azt kérdezzük, hogy Nagy Imre és kortesei mikor mondottak igazat? Négy évvel ezelőtt, vagy talán most? Efelett döntsön a közönség.

Azt kérdezi alább a cikkiró, szabadna-e tudnunk kire értjük a »szavazatnélküli elvbarátok, idegenből idetoborzott kétes egyének«-nek nevezett kitételünket. Tisztelet és becsület az ideküldött, de a helyzetet és a viszonyokat itten nem ismerő Skalkovszky Jenő dr. ipolysági képviselőnek, de hallottunk szavalni és kiabálni saját füleinkkel olyan korteseket is, akik ugyszólván hatósági segédlet mellett egyenesen társadalmi és osztályelleni lázitást és izgatást követtek el, mint például Janosházán, ahol félreérthetetlenül hazaárulóknak lettek bélyegezve az Erdődy grófok, akik a szónok szerint a földjeiket hazaárulásért kapták s ezért a földjeiket a legsürgősebben szét kell osztani.

Hát, mi az Erdődy grófokat, sem földjeiket védeni nem akarjuk, mert afelett a készülő földbirtokreform törvény fog dönteni. Ellenben megállapitjuk és leszögezzük megcáfolatlanul azt, hogy az Erdődy-család a magyarországi grófi családok között olyan, aki nem hazaárulásért kapta sem a rangját, sem a birtokot, mint a somlói vár tartozékát, 1496 ban Kinizsi Pál 100.000 forintért zálogba adta Szapolyai István vajdának, aki egy évmulva ugyancsak tovább adta zálogba Bakócz Tamás érseknek, az Erdődy-család alapitójának. Az Erdődy-ek lettek Magyarország első grófjai, de ezt a cimet nem a Habsburgoktól, hanem 1506-ban II. Ulászló királytól kapták s azóta is a jánosházai birtokkal együtt birják. Ez történelmi tény, megcáfolni nem lehet s kortesfogásként, mint lázitási és izgatási eszközt felhasználni, beleütközik a törvény paragrafusaiba.

A többi sok-sok ömlengést, illetve nagyon gyengén sikerült mosakodást válaszra sem méltatjuk. Mi a »Választási jelenségek« cimü cikkünkben sok olyan tényt és adatot közöltünk a Hivatalos Jelölt és korteseivel kapcsolatban, hogy azok, ha nem lennének igazak, beleütköznének a sajtótörvény paragrafusaiba. Vagyis bünvádi feljelentést vonnának maguk után, de ez nem történt meg s meg sem fog történni, mert minden betünket és szavunkat bizonyitani tudjuk, sőt még sokkal többet és sulyosabbat is irhatunk volna.

Annyit azonban még az utolsó szó jogán még megállapitunk, hogy ha a Hivatalos Jelölt személye valóban annyira közkedvelt és népszerü lenne, mint ahogy a »Celldömölki Hirlap« rendes és rendkivüli kiadásai a községi gyülésekkel és fogadtatásokkal kapcsolatban kikiáltották akkor miért van szükség községi bikavizsgákra, amelyeknek keretében hiveinket Nagy Imre mellé akarják hangolni. Miért van szükség arra, hogy Szabó Károly nem tarthatott gyülést abban a celldömölki vasutas otthonban, amelyre ő 960 pengőt adományozott s amely egyesületnek ő diszlagja.

Miért van akkor szükség arra, hogy betegszabadságon lévő köztisztviselő kerékpáron és autón járva korteskedjék a járás községeiben. Miért van arra szükség, hogy szolgálati főnök nyomatékosan hangsulyozza az alkalmazottak előtt, hogy ő Nagy Imrére szavaz. Miért van szüség arra, hogy egyes tisztviselők megfeledkezve a választási törvény 69. paragrafusáról, gyüléseket hivnak össze majorokban és ezeken a gyüléseken Nagy Imre mellé hangolják a szavazókat. Ugyancsak a választási törvény büntetési paragrafusaiba belegázoló egész sereg köztisztviselő ténykedéseiről beszélhetünk még s azokat bizonyithatjuk is, ha a szükség ugy kivánja.

Ha a Hivatalos Jelölt valóban olyan népszerű és közkedvelt, akkor a hivatalos támogatásra vajjon miért van szükség? Egyszerűen nevezzék ki Nagy Imrét képviselőnek! Mert ez a mai körülmények között még lehetséges, noha az uj választási törvény intenciói másképpen szólnak. Ezekről azonban ezután és máshol fogunk beszélni.

Egy kemenesaljai választó.

**NŐI KALAPOK**

legnagyobb választékban, a legujabb divat szerint

**FISCHER**

**kalap-szalonban**

kaphatók. — Kossuth L. utca

Alapitva: 1840-ben

**Legnagyobb butor raktár**
**Celldömölk és vidékén**

**Ifj. Schütz Gyula**

műbutor asztalosnál Kossuth Lajos u. 12.

Teljes lakás berendezések garanciával, nagy választékban.

**Előnyös fizetési feltételek**

**Mielőtt sírkövet vásárol nézze meg**

**Singer Mihály**

**sirkőraktárát**

**Celldömölk és vidéke legnagyobb raktára.**

**Emléktáblákra és emlékművekre kérjen tervezetet. Előnyös fizetési feltételek.**

# Pártok és jelöltek

Az ajánlások felülbirálása mindenütt befejeződött s az ország elé tiszta kép tárult a pünkösdi választáson induló pártokról és jelöltekről. A kétszázhatvan mandátumból tizenhármat, pontosan öt százalékot kapott meg egyhangulag a Magyar Élet Pártja, mig a többi mandátumról az ország népe szavazással fog dönteni.

Az ajánlások elbirálásának végleges eredményéből mindenekelőtt az az érdekes jelenség állapitható meg, hogy meglehetősen sok jelölt indul küzdelembe. A magyarázat kézenfekvő. Az uj választójogi törvény lényegesen leszállitotta az ajánlások számát a multtal szemben s országos pártok jelöltjeitől mindössze 150, nem országos pártok jelöltjeitől 500 aláirást követel. Másrészt az uj rendszerben lényegesen megnőttek a választókerületek, ugy hogy országos átlagban egy-egy kerületnek körülbelül huszezer választója van. Ninca benne tehát semmi meglepő, ha komolyabb talajjal nem rendelkező jelöltek is össze tudták szedni az ilyen nagyméretü kerületekben a minimális számu ajánlást. Sőt, nemcsak összeszedték, hanem egyenesen kortestrükkökre is felhasználják. A szélsőséges, nem országos pártok jelöltjei — első sorban a nyilasok — minden más megengedett és meg nem engedett eszköz mellett, azzal is hangulatot próbálnak kelteni a maguk javára, hogy több ajánlást nyujtottak be, mint a kormánypárt. Természetes azonban, hogy ennek a nagyon is áltlátszó tendenciáju, hazug propagandának semmi sikere sincs. Mert a választójogi törvény nemcsak minimálta, hanem maximálta is az ajánlásokat s szigorúan kimondja, hogy a minimumnál legfeljebb ötven százalékkal több aláirást lehet benyujtani. A Magyar Élet Pártjának jelöltjei tehát nem nyujthattak be 225-nél több aláirást, ugyanakkor, a nem országos pártok jelöltjeinek legalább 500-at be kellett nyujtaniok, hogy jelölésüket megkapják.

A választóközönség jól ismeri már az elfele kortestrükköket és nem szédül meg, bármilyen hangos agitációval hirdessék is. Ilyen gyerekes trükkök valóban csak azok fejében foganhatnak meg, akik lebecsülik a magyar nép magasfoku intelligenciáját és tájékozódottságát. Olyan zöld ez a módszer, mint az a bizonyos Zöld Könyv, amely éppen pár nappal ezelőtt rántotta le a leplet a nyilas agitáció kendőzött uj módszereiről s amely méltán [illegible] rőteljesebb felháborodást az egész országban.

A komoly, épitő jobboldali politikai irányzat a választási küzdelemben sem térhetett le a magyar becsület utjáról — s természetes, hogy választási igéretekben, demagógiában, handabandázásban, trükkökben nem tudta, de nem is akarta felvenni a versenyt a szélsőséges csoportokkal. Azonban szüksége sem volt erre. A nemzeti közvélemény jól tudja, hogy mindig vannak tulfütött temperamentumu, magukról megfeledkezett emberek, akik igazán nem tarthatnak igényt arra, hogy az ország sorsának intézésébe beleszólásuk legyen.

A pünkösdi választás minden bizonnyal megadja ezeknek a méltó választ — és igazolja a komolyság, a megfontoltság, a józan haladás, a magyar becsület politikáját.


**Tartós - hullámot**

modern gépekkel készit

**MÓROCZ fodrász**

Kossuth Lajos utca 1. szám.



Egy kétszárnyu **pénzszekrény,** egy db. **kiszolgáló asztal** (pult), 2 darab **álló iróasztal** eladó.

Cim a kiadóhivatalban.



**IGAZ**

ami igaz, egy főnyeremény nagy szerencse! De hogy módunkban legyen nyerni, vegyünk idejében 3 P ért egy egész, vagy 1.50-ért egy fél jótékonycélu állami sorsjegyet, mellyel a következő összegeket nyerhetjük:

**40.000 ar. P**

főnyeremény,

vagy

**20.000 P, 10.000 P,** kétszer **5.000 P,** négyszer **2.500 P,** hatszor **2.000 P,** huszonkétszer **1.000 P,** összesen **19.600** nyereményt **288.000** P értékben

Kapható osztálysorsjegy főárusitóknál és dohánytőzsdekben.

**Huzás június 6.**


# Választási utmutató

[illegible] köteles felvenni az elnök csak a ceruzát adhatja.)

jegyzékben fel vannak véve, feltétlenül szavazhatnak, még abban az esetben is, ha a községi elöljáróságtól szavazó igazolványt nem kaptak volna.

A szavazást a szavazatszedő küldöttség elnöke reggel 8 órakor nyitja meg. A szavazás reggel 8 órától kezdve megszakitás nélkül az esti órákig tart. Az elnök este 6 ora után tüzheti ki a zárórát. A záróra időtartama legalább 1 óra, de legfeljebb 2 óra lehet. Tehát este 6 óráig mindenki megjelenjen a szavazatszedő helyiségben, szavazatának leadása végett.

Azok a szavazók, akik 6 óra előtt leszavazni nem tudtak, a záróra alatt a szavazatszedő küldöttség elnokénél okvetlenül jelentkezzenek, ez esetben a választót szavazásra kell bocsájtani akkor is, ha a szavazás esetleg a záróra utánra maradna. A záróra letelte után szavazásra jelentkezni már nem lehet.

A szavazat leadása azzal kezdődik, hogy:

1. a választó a szavazatszedő küldöttség asztalához lép,
2. bemondja nevét és felmutatja szavazóigazolványát, ha kapott,
3. az elnök a szavazó nevét megkeresi a választói névjegyzékben,

zatszedő küldöttség asztalára kitett és előre elkészitett szavazólapok és borítékok közül egy szavazólapot és egy hozzávaló borítékot sajátkezüleg felvesz.

5. ezekután a szavazó az elnöktől egy ceruzát kap.

(Tehát a szavazólapot és a hozzávaló borítékot nem az elnök adja, hanem azt a szavazó az elnök asztaláról sajátkezüleg

A szavazó az asztalról felvett szavazólappal és borítékkal és az elnöktől átvett ceruzával bemegy a szavazófülkébe. A szavazólapra Nagy Imre és Szabó Károly neve van rányomtatva. Mind a két név felett egy kocka van nyomtatva.

**A szavazólapot az ugyanolyan szinü hozzávaló borítékba kell beletenni.** A borítékot ezután le kell ragasztani.

Ezután a szavazó kilép a fülkéből, visszamegy az elnök asztalához és a szavazólapot tartalmazó, de még a fülkeben leragasztott borítékot az elnöknek felbontatlanul átadja. Az elnök asztala elől csak akkor megy el, ha az elnök a borítékot az urnába beledobta.

A szavazóktól nem szabad megkérdezni senkinek, tehát az elnöknek sem, hogy kire szavaz. Nem szabad a szavazót megfenyegetni, vagy nyilvánosan mások előtt rábeszélni.

A bizalmi férfiak ügyelnek arra, hogy a szavazáson semmiféle szabálytalanság vagy visszaélések ne legyenek.

Azoknak a választóknak, akiket valamely testi [illegible] a szavazólapot sajátkezüleg tegye


**Hivja fel a 108-at**

s azonnal elmegy

**Nagy József**

Önhöz, hogy rádióját, gramofonját, irógépjét, kerékpárját kijavitsa és villanyszerelését elvégezze.

Mindennemü villamossági cikkekből nagy raktár a Kossuth Lajos utca 14. szám alatti üzletben



**Nagy zsirtartalmu uradalmi tejet, állandóan friss tea vajat, sajtot, tejszint, turót kap**

**Fördős Gyula**

tejközpontjában.

a boritékba, joguk van arra, hogy a szavazásnál általuk megjelölt egyént magukkal vigyék, aki a szavazófülkében a szavazást a szavazó akarata szerint elvégzi.

Aki szavazó igazolványt nem kapott, de a névjegyzékbe fel van véve, feltétlenül szavazhat.

A szavazásnál senkit sem szabad befolyásolni nyilvánosan, mások hallatára fenyegetni. Viszont arra is kell ügyelni, hogy ezeket a másik fél se cselekedje. Nem szabad a szavazókat olyanformán csoportosítani, hogy ki kire szavaz. Ezeket a cselekedeteket a törvény szigoruan bünteti. Ha mégis ilyesmi előfordulna, a választási elnöknek vagy az ott szolgálatot teljesitő csendőrségnek jelenteni kell.

Ezuttal ismét közöljük a szavazólapnak mostmár hiteles szövegét és formáját.

Ilyen a szavazólap:

**Szavazólap**

a celldömölki választókerületben az 1939. évi május hó 29. napjára kitüzött országgyűlési képviselőválasztásokra

| Nagy Imre | Szabo Karoly |
|---|---|

[illegible] a kiskunsági legye, mert másként érvénytelen a szavazata.

## Celldömölki szavazókörzetek beosztása

### I. körzet: Mázsaház.

Botondi-utca, Horthy-tér, Hunyady János utca, Marcali major, Kisfaludy-utca, Mav-telep, Nagy Sándor tér, Orházak, Pálffy-utca, Pápai-utca, Pozsonyi-utca, Radó major, Redey major, Rozsa major, Tátra-utca, Tömpa-utca, Vasárter utca, Vörösmarty-utca, Vesselényi utca, Zrinyi-utca.

### II. Körzet: Községháza.

Erzsébet-utca, Ferenc József utca, Gyarmathy-tér, Hollósy-tér, Szentháromság tér, dr. Király János utca, Kossuth Lajos utca,

### III. Körzet. Vasutasok köre.

Arad-utca, Arany János utca, Bisnicky Ödön utca, Batthyány-utca, Gelin Iván-utca, Kolozsvári-utca, Kassa-utca, Dulovits-utca, Koptik utca, Nádasdy utca, Pördömölk, Sághy-utca, Szent Imre utca, Vak Béla utca, Temesvár-utca, Uzsok-utca.

### IV. Körzet. Ev. Ifjusági Otthon.

Bathory-utca, Báross-utca, Horváth Elek utca, Kinizsi-utca, Nemesdömölki-utca, Nagyváradutca, Ostffy-tér, Petőfi-utca.

### V. Körzet. Polgári fiuiskola.

Árpád utca, Kolesei utca, Kleinelszberg-utca, Rákóczy Ferenc utca, Schwöder Ervin utca, gróf Széchenyi István utca.

## Nagy Imre lehet-e egyáltalán képviselő?

A »Celldömölki Hirlap« május 24-en megjelent rendkivüli számának negyedik oldalán, »Szégyen vagy dicsőség« cím alatt vastag keretben egy cikk jelent meg, melynek az első és második bekezdésében a következők allanak: Az allitólag jobboldali önjelölt ur kortesbada ujabban azt hozza fel Nagy Imre képviselő[illegible] igaz, Nagy Imre kétszer is a vádlottak padjára került, sőt el is itélték [illegible] let végrehajtását azonban a biroság felfüggesztette.

A cikk harmadik bekezdésének első sorában pedig az áll, hogy: A kérdés most már csupán az, mi volt Nagy Imre bűncselekménye?

Mi, Szabo partiak nem keresték és nem is tettük mérlegelés tárgyává, azt, hogy Nagy Imre büntetése »szégyen vagy dicsőség«-ben van az uj választási törvény 56. paragrafusának 6. pontja kimondja azt, hogy nem választható országgyűlési képviselővé az az egyén, akit a Bik 171—172. paragrafusában megnatározott vétség miatt jogerősen elitéltek, a szabadságvesztés büntetés kiállásától, illetőleg a pénzbüntetés meglizetésétől számitott 10 év alatt.

Az uj választási törvény 120. paragrafusa kimondja azt is, hogy »a valasztas ervénytelen, ha a képviselő a valasztas időpontjaban a[illegible]

Ezek ismertetése utan közöljük olvasóinkkal, hogy a celldömölki vá[illegible]lasztasi biztosanak Gyuk László dr.-nak tudomására jutott, hogy Nagy Imre hivatalos jelöltet [illegible] győri kir. törvényszék B. 3000—1937—4 szám alatt hozott itélettel izgatas vétsége miatt egyheti, illetve 14 napi foghazbüntetésre itelte, a büntetés végrehajtasat azonban mindkét esetben 3 évi próbaidőre felfüggesztette. A felfüggesztés határideje még nem jár le.

A fenti büntetés tudomasul vétele utan Gyuk László dr. választasi biztos azt a határozatot hozta, hogy a törvény értelmében nem tartozik a választási biztos jogkörébe a választhatóságot kizáró okok vizsgálata, ellenben kimondotta azt, hogy mivel Nagy Imre a fentebb körülirt bűncselekményt elkövette s azért jogerősen el lett itélve — ez a körülmény a törvény 126. paragrafusa szerint alapul szolgálhat a választás érvénytelenitésére. Vagyis Nagy Imre megválasztasa esetén a törvény 157. paragrafusa értelmében a közigazgatasi biroság dönt a választás érvényessége felett.

Természetesen Nagy Imre és kortesei a törvény intencióval ellentétben arra hivatkoznak, hogy Nagy Imre megválasztasanak nincs semmi akadalya, mert a büntetési 3 évi próbaidőre fel vannak függesztve. Szakavatott birák és jogászok felfogasa szerint viszont — ha fel is van függesztve a hivatkozott itéletben Nagy Imrére kiszabott itélet végrehajtasa, ennek a kizáró okoknak a hatalya a jogerős elitélés folytan már hatalyba lépett és hatalyban marad a felfüggesztés időtartama, vagyis a 3 évi próbaidő alatt is, mert hiszen akar ma vagy holnap követhet el ujabb vétséget vagy bűncselekményt s akkor a kiszabott, de felfüggesztett büntetést ki kell tölteni.

Ugyanúgy jogászok felfogása szerint [illegible] Nagy Imre nem választható meg, [illegible] a büntetés kiállásával kezdve lép hatalyba, tehát ma még nem.

Ezekután tisztán látható, hogy a mandatum odaitélése felett végső fokon a közigazgatási biroság volna hivatott dönteni, de természetesen erre egyáltalán nem kerül sor, mert Szabó Karoly fölényes győzelmét megakadályozni nem lehet s azt csak a rövidlátók és kishitűek vonják kétségbe.

Az ügynek azonban van egy érdekes pikantériája is. Tudniillik Nagy Imre hivatalos jelölt május 6-án adta be a celldömölki kir. járásbirosághoz a személyére vonatkozó, kötelező nyilatkozatot, de ennek abba a rovatába, hogy volt-e büntetve, mikor és miért, egyszerűen nem irt bele semmit, hanem a rovatot vesszővel és két ponttal áthuzta. Több mint két héttel később Nagy Imre valamit megneszelt, mire a vármegyei központi választmányhoz pótkérvényt adott be május 23-án, melyben, hogy — a lelkiismeretét megnyugtassa, arra kéri a választmányt, hogy a tájékoztatóba vegyék bele a fentebb közölt büntetési itéleteit.

A választmány vezetősége a nyilatkozat masolataiba már bele is vette Nagy Imre büntetéseit, de természetes, ez hiányzik az eredeti okiratból, mert ha benne lett volna, akkor a hatóságok a jelöltséget el sem fogadták volna. Nem vagyunk hivatott szakértők és tényezők Nagy Imre ez az illetékes hatóságra tartozik

i—r.

# Szent Lélek eljövetele

A gyarló földi [illegible] emberiségnek legszemélyibb és legszentebb ünnepe a Pünkösd, a Szent Lélek eljövetele. A keresztélység első századaiban is a keresztény egyház mély vallásos áhitattal készült a pünkösdi ünnepek kegyes és áhitatos megünneplésére. A szentistváni magyar birodalom első szent királyunk óta különös sulyt helyezett arra, hogy a Szent Lélek ünnepe méltó mély vallásos keretek közt megünnepeltessék.

Évszázadok multak el azóta, szegény magyar hazánk keresztény felekezetei sohasem mulasztották el az alkalmat, hogy testben és lélekben fel ne készüljenek hithűséggel a piros Pünkösd megünneplésére. Piros Pünkösd megünneplése a gyarló, bűnös, széfhuzó büszke turáni magyar fajnak megtérése a Szent Lélekhez. Szálljon tehát magába minden bűnös és megjárüljon az Ur szentegyházába, a megszentelt oltár elé s kérje [illegible] ek. Hát [illegible] a Szent Lélek magasztaló ereje szabadítsa meg a bűnös kisértésektől.

A Pünkösd szent ünnepei a keresztény egyházaknak nemcsak legszebb és legszentebb ünnepei közé tartoznak, hanem kinyilatkoztatásai képezik az igazi ősi keresztény hitvallásnak. Szent Lélek megszentelő ereje teszi rá a koronát és nyujt bátoritást az apostoloknak a hitvallás terjesztésére messze föld népeinek. A Pünkösd szent ünnepei minden időkben a lelki gyötrelmek alól való felszabadulás és az igaz öröm ünnepei voltak az egész világ kereszténységének. Mint amikor szörnyű bűneink alól való felszabadulásért könyörgünk a Szent Lélek eljövetele ünnepén, akkor könyörögnünk kell bűnbánó és alázatos lélekkel szent magyar Hazánk még elszakitott területe[illegible] felszabadulásáért és elszakitott véreinknek visszatéréséért.

Ha alázatos és bűnbánó lélekkel tudunk könyörögni a Mindenhatóhoz, a tévedt és gyarló emberlársaink megtéréséért, akkor a Szent Lélek megszentelő ereje minket is felemel és feloldoz, hogy mint az első apostolok utódai, terjesszük buzgó lélekkel az igazi hitet és szeretetet, mert csak akkor lesz piros Pünkösd napja a Szent ünnepünk is.

[illegible] sossággal szálljunk önmagunkba és igyekezzünk a magunk hibáit és bűneit felismerni, mert csak akkor lesz számunkra a Szent Lélek ünnepe igazi örömünnep, akkor csendül fel számunkra a bűnbocsánat szent harangja, ha tudunk azokká válni, amikké váltak az első apostolok.

Legyen a Pünkösd szent ünnepe nemcsak az egyház,

hanem a magyar nemzet egyetemének is szent és igaz ünnepe, mert a Szent Lélek felemelő és magasztos ereje nyujt számunkra vigaszt és ad erőt a mi mennybéli igaz üdvösségünk elnyerésére.

Jöjjel Szent Lélek, légy velünk bünös és bünöző emberiséggel, add meg számunkra malasztteljes kegyelmedet!

# HIREK

**Pedagógiai szeminárium.** A vasmegyei általános tanitóegyesület kemenesaljai köre hétfőn délelőtt Celldömölkön a polgari fiuiskola tornatermében tartotta tavaszi közgyülését, amelyen a járás tanitóságán kivül megjelent Posoni Szent Martoni Géza kir. tanfelügyelő, Kiss Lajos dr. kanonok, egyházmegyei, főtanfelügyelő, továbbá Jándy Bernardin dömölki apát, Horváth Károly dr. celldömölki és Magyar János egyházashetyei esperes plébános, Molitorisz János kemenesaljai ev. esperes és Kardos Benő OSB ta. ar. A gyülés tárgysorozatán Horváth Lajos, celldömölki róm. kat. tanitó a természettani kisérleti eszközök kezelését mutatta be gyakorlatilag nagy sikerrel. Molnár Dezső csöngei róm. kat. tanitó a villamoscsengő szerkezetéről és előállitásáról tartott előadást. Nagy Imre kemenesmagyarónai kat. tanitó pedig »Az egri csillagok« cimü történelmi regényt, mint az V—VI. oszt. tanulók olvasmányt gyakorlati anyagát mutatta be nagy elismerés mellett. Utánna Uhlár Gyula igazgató-tanitó, iskolalátogató szamolt be az iskolalátogatásai során szerzett tapasztalatairól, majd a Himnusszal a gyülés véget ért. Délben a tanitóság közös ebéden vett részt a Koronaszállodában.

## Pünkösd napján.

Irta: KISKOPECI.

Pünkösdi hangulat
Röpiti lelkemet.
Az Örökszeretet
S élő hitem vezet...

Kétezer esztendő
Távlatán keresztül
Jerazsálem fénye
A multból felderül.

De a nagy fény mellett
Még nagyobb az arnyék,
Hisz' az igazságot
Keresztre szegezték...

A bün tengerén is
Átragyog a kereszt,
Megtörik a sátán,
A gyönge erőt vesz...

Munkál a Szent Lélek,
Tüzes nyelvek szállnak;
Kinyilik a kelyhe
Pünkösdi rózsának...

Péter ajkán Krisztus,
Ezerek megtérnek;
Erős kőszálla ő
A Krisztus eszmének.

Oh jöjjel Szent Lélek,
Erősitsd mi lelkünk,
Hogy szent egyházunknak
Kő[illegible] lehe sünk!

Szállj szivünkbe, várunk,
Hogy pünkösdi hittel
Teneked szolgáljunk!

És a magyar haza
— Közös édesanyánk —
Találja meg bennünk
Áldozatos fiat!..

Állitsd helyre hazánk;
Viruljon határa!
Hadd népe, boldogan,
Szent nevedet áldja!

**Lelkészértekezlet.** Május 25-én tartotta a kemenesaljai ev. egyházmegye havi lelkészértekezletét Celldömölkön Molitorisz János esperes elnöklete alatt.


## Cséplőgéptulajdonosok figyelem!

A legujabb miniszteri rendeletnek megfelelő (kétlapos másolatai és uj beosztással ellátott

**cséplési mázsakönyv**

**HORVÁTH BÉLA**

könyv-, papirkereskedésében beszerezhető

Celldömölkön, gróf Széchenyi u. (a polgári fiuiskola mellett)


**Egyházmegyei dispoziciók.** Grősz József püspök Pintér István volt letenyei káplánt Alsóságra, Molnár Vince alsóságí káplánt pedig Vépre helyezte át kisegitő káplani minőségben.

## Háztartási tanfolyam

**Nyergesújfalun.**

Az Istení Szeretet Leányainak nyergesújfalui zárdájában egyéves háztartási tanfolyam nyilik, mely a nővendékeket a nőies munkák elsajátításával a gyakorlati életre neveli.

Főzés, szabás, varrás, otthongondozásban stb. nyernek kiképzést.

**Havi tandij 8 pengő.**

A jólevegőjü, gyönyörü erdős parkban levő internátus gyenge és szegény leányoknak különösen alkalmas. Internátusi tartásdij mosással, fűtéssel együtt havi 55 P.

A zárdában nyilvános polgari iskola is van.

Válaszbélyegért felvilágositást küld: Szent Szív Zárda, Nyergesújfalu (Esztergommegye.)

**Eljegyzések.** Csajtók Elemér köcski gazdasági intéző eljegyezte Tóth Zsuzsannát. — Horváth József celldömölki cipész eljegyezte Kerék Irmuskát Celldömölkről. — Deutsch Nándor celldömölki divatárukereskedő eljegyezte Weltner Magduskát Celldömölkről.

**Budapesti gyermekek nyaraltatása Kemenesalján.** A Budapesten élő vasmegyei társaink »Vasi Köre« elhatározta, hogy gyermeknyaraltatási akciót rendez olyképen, hogy a vasi gyermekeket hazaküldi pár hetes nyaralásra a honi földre. Az idén Szergényben és Alsóságon fogak nyaralni a Budapesten élő vasi gyerekek.


**A gyümölcsvédelem szenzációja!**

**Itt a leghatásosabb gyümölcsvédoszer**

**a Shell nyári permetezőszer**

**SHELL SUMMER SPAY**

ásványolajból készül, rovarölő hatása mellett a lombozatot nem sérti, hatóanyagai **olaj, nikotin stb** teljes finomságai szétszórva megmaradnak és teljes hatóképessége hosszú ideig megőrzik.

**Nikotin** tartalma ellenére is méregengedély nélkül kapható **minden üzletben,** használata könnyü és egyszerü.

A permetezőgépet nem támadja meg.

A Shell nyári permetezőszert a M. Kir. Földmivelésügyi Minisztérium 109.934—1938. sz. rendeletével engedélyezte.

**Felvilágositást nyujt a**

**Shell Kőolaj Rt.**

**celldömölki lerakata.**

# Megbüntetik, aki nem szavaz

A hivatalos lap csütörtöki számában jelent meg a belügyminiszter rendelete a választójogi törvény kötelező szavazásra vonatkozó rendelkezéseinek végrehajtásáról. A rendelet szerint a központi választmány elnöke a törvényben megállapított határidő eltelttével haladéktalanul összeállítja a szavazást elmulasztott és nem igazolt választóknak a névjegyzékét. A jegyzékbe azokat a választókat is fel kell venni, akik távolmaradásuk okát a központi választmány elnökéhez a törvényben megállapított idő alatt nem jelentették be. A jegyzék alapján a választók lakhelye szerint illetékes elsőfokú közigazgatási hatóság a szavazás elmulasztásáért a pénzbírságot fizetési meghagyással szabja ki. A fizetési meghagyás ellen felebbezéssel lehet élni a törvényhatóság első tisztviselőjéhez. A fél a pénzbüntetés fizetésére halasztást, vagy részletfizetési kedvezményt kérhet, ha azonban felebbezéssel nem él, a kiszabott pénzbírságot közadók módjára kell behajtani. A pénzbírságot behajthatatlanság esetén nem lehet szabadságvesztés büntetésre átváltoztatni.

**Öreg vásári tolvaj.** Az elmult hetivásáron tolvaj garázdálkodott, több vásári árus a csendőrségre sietett és panaszt emelt, hogy valaki meglopta őket. A csendőrség azonnal akcióba lépett, hamarosan el is fogta a tolvajt Nagy Istvánné bejegyertyanosi asszony személyében aki azonnal beismerte, hogy több vásari árust meglopott a nagy tolongásban. A beismerésben levő tolvajt a csendőrség azonnal letartóztatta és átadta a celldömölki kir. járásbíróságnak. Mivel azonban az elfogott tolvaj bűne súlyosabb elbírálás alá esik, az elfogott tolvajt beszállíttatta a szombathelyi ügyészség fogházába.

**Ki volt 48 ban a kiscelli választókerület képviselője.** A most folyó általános képviselőválasztásokkal kapcsolatban nem lesz érdektelen felemlíteni, hogy ki képviselte választókerületünket az 1848-ban összült első magyar képviselőházban. Az akkori nagy választási harcban Békassy Imrét választották meg kerületünkben képviselőnek.

**Tetőtől-talpig**

**tisztítja**

ruháit szárazon és vegyileg.

**Gyászfestés 24 óra alatt készül.**

Kemenesalja egyedüli festő- és vegytisztító üzeme

**BORSOS SÁNDOR**

Celldömölk, gróf Tisza István utca 14. szám

Celldömölk és vidékének legismertebb

**fényképészeti műterme.**

Eskuvői-, gyermek-, családi képek, nagyítások, szines képek, arcképes igazolványok készítése. valamint amatőrmunkák olcsó és pontos kidolgozása

**SZABÓ GIZELLA**

fényképészeti műtermében, Celldömölk, Ferenc József utca.

— Kivánatra házhoz és vidékre is azonnal megyek. —

A felvételek borus időben is sikeresen készülnek.


**Pótbucsu.** A mult vasárnap lett volna a napja az izsakfai bucsunak, amelyen az egész környék és Celldömölkről is sokan részt szoktak venni. Azonban az eső elmosta a bucsut és most junius 4 én pótbucsut tart tánczmulatsággal egybekötve az Önk. Tüzoltó Egylet a Vadaszy-féle vendéglőben. Bizonyára ekkorára kiderül már az idő és a megjelentek a híres Vadaszy-féle vendéglőben ízletes ételek és italok fogyasztása közben a jó cigányzenére ropthatják a táncot. Belépődíj személyenként 50 fillér.

**Tüzoltó mulatság.** A kemenesmagasi Önkéntes Tüzoltó Egyesület jun. ius hó 4 én délután 3 órai kezdettel a Hősök emlékére emelt Népház helyiségeiben, a tüzoltói felszerelés javára zártkörü tánczmulatságot rendez. — A magasi tüzoltómulatságok mindig jól sikerültek, így a mulatni vágyó fiatalságnak most is lesz alkalma kitünő cigányzene mellett a mulatozásra.

**MEINL KÁVÉ**

és saját pörkölésü kávék legolcsóbban

**SZABÓ LAJOS**

füszer és csemege kereskedésében szerezhetők be.

CELLDÖMÖLK KOSSUTH L. UTCA.


**Tornaünnepély.** A celldömölki rom katholikus elemi és polgári leányiskola folyó hó 28 án délután 4 órai kezdettel az iskola udvarán tornaünnepélyt rendez, melyre a kedves szülőket és érdeklődőket tisztelettel meghivja az intézet vezetősége. Az ünnepély sorrendje a következő: 1. Felvonulás. Ének: Nem kell nekünk..., 2. Játékos mondókás gyakorlatok: I—II. elemi osztály, 3. Utánzó mozgások: III—IV. elemi osztály, 4. Szabadgyakorlatok: V—VI. elemi osztály, 5. Szabadgyakorlatok: I—II. polg. osztály, 6. Szabadgyakorlatok: III—IV. polg. osztály, 7. Ének: A mi hazunk. Kánonok, 8. Magyar tapsostánc: III—IV—VI. elemi osztály, 9. Játék — malachajtás: I. polg. osztály, 10. Ritmikus legyezőtánc: II. polg. osztály, 11. Padgyakorlatok: III. polg osztály, 12. Ünnepi palotás: IV. polg. osztály, 13. Himnusz, elvonulás. — Belépődíj 30 fillér, diákjegy 10 fillér.


**Vasmegyei Mezőgazdasági Takarékpénztár R.-t.**

celldömölki fiókja, Celldömölk, (ezelőtt: Kemenesaljai Közgazdasági Hitelbank Részvénytársaság) Kossuth Lajos utca 7. szám.

Kölcsönöket folyószámlai fedezet mellett váltóra, értékpapirokra.

Takarék és folyószámla betéteket a legelőnyösebben gyümölcsöztet. — Értékpapir vétel és eladás.

Mint a Futura R.-t. bizományosa gabonanemüeket a legelőnyösebben vásárol.

**Kefe, meszelő, kézi söprű, ecsetek s mindennemü kefeáru olcsón saját készitésű, megbizható minőségben kapható**

**SZUGFIL ÁDÁM**

kefekötő mesternél

**Nagy raktár, viszonteladóknak kedvezmény.**

**Felfüggesztett vasárnapi munkaszünet.** A magyar királyi Kereskedelemügyi miniszter engedélyt ad arra, hogy május hó 28 ra, valamint a junius 4-re eső vasárnapokon a kamillaszedéssel, válogatással, rostálással és száritással kapcsolatos ipari (kereskedelmi) munkálatok az egész napon át végezhetők.

**Szülők figyelmébe!** Felvesszünk bentlakásra, teljes ellátással, elemi és polgári iskolai növendékeket. Internátusunk célja, hogy Komenesalja azon tanulóinak, kik szállásra szorulnak nyugodt otthont, tanulmányi ellenőrzést és vallásos, házias nevelést nyujtsunk. Bővebb felvilágosítást, prospektust az Intézet főnöknője ad.
Celldömölk. Zárda.

**Háziasszonyok nem kerül pénzbe.** A Dr. Oetker-cég ingyen küldi Önöknek szines receptkönyvének uj kiadását

**A Pesti Tőzsde** uj számában dr. Veress Gábor, Tonelli Sándor (Szeged) dr. Rosta János, Gondel Károly, dr. Tóth László, v. téz Bátorffy Vilmos, dr. Halász Lajos és mások nyilatkoznak. Rendkivül érdekes ipari, tőzsdei, személyi hirek egészitik ki a kitünően sikerült uj számot.

**Az alvilági Morse-jelzések titkai.** Rendkivül érdekes cikkben számol be Tolnai Világlapja legujabb szama a bünöző társadalom titkos jelzéseiről amelyeket eddig csak a bünügyi muzeumokban és rendőri szakkönyvekben gyüjtöttek és irtak össze. — A leckiválóbb magyar irók novelláin, a rendkivül érdekes cikkek dús során és a nagyszerű folytatásos regényen kivül közel száz pompás képet talál az olvasó a népszerű képes lapban. Tolnai Világlapja egy száma 20 fillér.

**Uj vasuti menetrend.** A május 15-én életbelépett uj vasuti menetrend lényeges változtatásokat tartalmaz, amelyek a közlekedés szempontjából hatarozott fejlődést és javulást mutatnak. Egyik fontos változás az, hogy a Budapest-grácz gyorsvonat egyórával előbb érkezik ide, a másik pedig az, hogy a Székesfehérvárról érkező 1822-es számu személy[illegible] megy Szombathelyig, a következő p dig, hogy a délutan Celldömölkről induló 1811 es szamu személyvonat Szombathelyről indul és innét rögtön van csatlakozása átszállással Győr felé s a regi Szombathely Győri személyvonat pedig 4 óra 7 perckor érkezik ide. A Győrből 3 óra 56 perckor érkezett személyvonat 3 ora 35 perckor érkezik ide és Celldömölkig közlekedik. A zalaegerszegi személyvonat pedig délután fél 5 órakor érkezik ide, a Grác-budapesti gyorsvonat este 7-órakor érkezik, az esti szombathelyi motorosvonat pedig már este 6-órakor itt van. Két uj vonat van még, egy motoros vonat este 8 órakor érkezik ide Zalegerszegről, a másik személyvonat este fél 11 órakor érkezik Győrből és csatlakozást kap a Keszthely-Szombathelyi fürdővonathoz. — Ezen uj menetrendet lapunk jelen számaban teljes egészében közöljük.

**Közgyülés a Hangyaban.** A Celldömölk és Vidéke Hangya fogyasztási és értékesitő szövetkezet junius hó 4 én (vasárnap) délelőtt 11 órakor (a mise utan) tartja a községháza tanácstermében 1939. évi rendes közgyülését, amelyre a tagok az alapszabályok 24. paragrafusa értelmében meghivatnak. Napirend: 1. A mult évi üzleteredményekről szóló jelentések tárgyalása. 2. Zárszámadasok megvizsgálása és a felmentvény megadása. 3. Mérleg megállapitasa. 4. A tiszta jövedelemről való rendelkezés. 5. Az igazgatóságok kiegészitése. 6. Felügyelőbizottság választása. 7. Netani indityanyok. A felügyelő bizottság által megvizsgált [illegible] függesztetett és mindenki által megtekinthető. A tagság igazolása végett, a tagsági könyvet hozza magával.

**Vasuti áthelyezések.** A máv. igazgatósága Farkas Gyula állomásfelvigyázót Celldömölkről Fülekre, Szekrényr Jenő előljárót Celldömölkről Kassára helyezte át.

**Bár gazdag lehetnék,** fohászkodik sok ember. Ez a vágy nem elérhetetlen: Egy három, vagy másfél pengős államsorsjegy sok boldogságot valóra valthat. Közeledik junius 6.-a a huzás ideje, vásarolja meg sors jegyét.

**A gazdagság ára mindössze 3 P.** Ennyibe kerül a magyar királyi államsorsjáték egy egész sorsjegye és 1 50 pengőbe egy fél. Próbáljon szerencsét, huzás junius 6 án.

lakatos munkák készitését pontosan és olcsón vállalja

**KINICZKY LAJOS**

épület-lakatos

Gróf Széchenyi István utca

## Iskolásgyermekek megerősítése a szentgotthárdi és svábhegyi iskolaszanatóriumokban.

Szakorvosaink megállapitása szerint évről-évre emelkedik azoknak a gyenge, vérszegény, megerősitésre szorulló gyermekeknek a szama, akiket a zárt levegőjü iskolakból ki kellene vonnunk és oly intézményekben kellene elhelyeznünk, ahol rendszeres orvosi felügyelet alatt vannak és szabadlégi oktatás segitségével erősitjük meg szervezetüket. Ezt a célt szolgálják a külföldön nagyszamban lévő iskolaszanatoriumok.

Magyarországon a Magyar Iskolaszanatórium Egyesület állitott fel eddig két iskolaszanatóriumot és pedig a subalpin-klimáju fenyves erdőktől övezett Szentgotthárdon és Budapeston a Svábhegyen, amelyekben elemi és középiskolai leány és fiunövendékek vétetnek fel. Mindkét iskolaszanatórium a legmodernebbül van berendezve, az intézeti hét holdas parkokban strandfürdőket [illegible] allnak az üdülő növendékek rendelkezésére. A legtökéletesebb nyári üdülést nyujtják a szünidő tartalma alatt is az intézeti növendékeknek.

A fennálló rendeletek értelmében fertőző betegeket az iskolaszanatóriumok nem vesznek fel, a legszigorubb előzetes orvosi vizsgalat kötelező. Mindkét intézmény a kultuszminisztérium legmagasabb felügyelete mellett működik és rendelete értelmében a növendékek vagy a teljes évben ott maradnak az iskolaszanatóriumban és ott vizsgáznak, vagy pedig néhány hónapi ott tartózkodas után visszatérnek régi tanintézetükbe, hol — miután az iskolaszanatóriumban rendes oktatásban részesültek — zavartalanul folytathatják tanulmányaikat.

Uzy a jövő tanevre, mint a most bekövetkező nyari hónapokra a felvételek és előjegyzések megkezdődtek.

A felvétel módozatairól részletes tájékoztatást ad és kivanatra megküldi az intézet ismertetését a Magyar Iskolaszanatórium Egyesület központi irodája: Budapest VIII. Sandor u. 26. Lapunk olvasói — hivatkozással lapunkra — az egyesület részéről kedvezmenyt kapnak.

**Üzletek pünkösdi zárórája.** A m. kir. kereskedelmi miniszter elrendelte, hogy pünkösd vasárnapján az összes üzletek zárva lesznek, a fűszer üzletek is, pünkösdhétfőn pedig az összes üzletek délben zárnak.

**Virágot**

névnapra, eskövőre

**koszorukat**

temetésre

**KUTASSY-nál**

Celldömölkön

**Divatos**

**ÜRDŐRUHÁK**

nagy választékban

**KOSZTOLITZ-nál**

**A szombathelyi szalézi plébánia zarándoklata Celldömölkre.** A rossz időjárás dacára is elvezette a szombathelyi szalézi plébánia községünkbe első hivatalos zarándoklatát. Reggel mintegy 80 főnyi zarándokcsapat indult el a szalézi templomból az állomásra Ádám László plébános vezetésével. A celldömölki vasuti állomásról harangzugás közepette vonultak be a templomba, ahol 9 órakor Ádám László mondott szentmisét és szentbeszédet. Gyönyörüen felépitett szentbeszédében igéretet tett a plébánia nevében, hogy az első hivatalos zarándoklat után minden év május havában zarándoklatot vezet a plébánia Celldömölkre. Délután a zarándoklat resztvevői felmentek a Sághegyre a Trianoni kereszthez, ahol megemlékeztek az elesett hősökről. Este 7 órakor ünnepélyes litániát tartottak az apátsági templomban, majd körmenetben vonultak ki az állomásra. A szombathelyi allomáson hatalmas tömeg várta a zarándokokat, amely csatlakozott hozzájuk, akik énekelve, a harangok zugása közepette vonultak be a templomba, ahol hálaadó litania volt. Másnap reggel pedig szentmise zárta be a zarándoklatot.

**Válasszon!**

Regős divatáru üzlete legujabb raktárra érkezett divatanyagjaiból.

Mielőtt nyári ruhaanyag szükségletét beszerzi, keresse fel

NÉMET MÁRKUS UTÓDA

**REGŐS ENDRE**

DIVATÁRUÜZLETÉT

Ahol mosó és selyem divat nyári anyagok, az összes női és uri divatcikkek mélyen leszállitott árban kaphatók.

# Ujjáalakult a Felsődunántuli Mezőgazdasági Kamara

**Szentmartoni Radó Lajos lett az új kamarai elnök.**

**Gróf Khuen-Hedervary Károly eddigi elnök, dr. Ormándy János igazgato és Felsőeöri Nagy Pál OMGE alelnökök az első tiszteletbeli örökös kamarai tagok.**

**A földmivelesügyi miniszter és államtitkár tavirati üdvözlése.**

Tizenöt hónapi interregnum- után ujjáalakult a Felsődunantuli Mezőgazdasági Kamara. A Felvidék visszacsatolásával kapcsolatban ez a kamara elvesztette Esztergom—Komarom—Gyor—Moson—Pozsony vármegyék Duna jobboldali területeit, amelyek a csallóközi, Kisalföldi Mezőgazdasági Kamarához csatoltattak Komárom székhellyel. Győr megszünt mint kamarai szekhely és a Felsődunántuli megkisebbitett területű kamara székhelye Szombathely lett, amely lelkes szeretettel fogadta a kamarai intézményt. A földmivelésügyi miniszter szentmártoni Radó Lajost, a kamara lelépő vasmegyei alelnökét bizta meg gróf Khuen Hederváry Károly tiszté[illegible] gyűlésen herceg Esterházy László inditványára egyhangu közfelkiáltassal szentmártoni Radó Lajos lett az új kamara új elnöke. Alelnökké gróf Hunyady Imre fejérvármegyei, Walla Ferenc veszprémvarmegyei, Rupprecht Antal sopronvármegyei nagybirtokosok, Mándli Sándor vasmegyei kisbirtokos és Mohácsy Lajos dr. veszprémvármegyei kisbirtokos, a gazdatisztek részéről pedig Elekes Gyula jószágigazgató lettek közfelkiáltással megválasztva.

Az új elnököt a földmivelésügyi miniszter képviseletében megjelent Utassy Béla dr. miniszteri tanácsos, az Orszagos Mezőgazdasági Kamara részéről Mészáros István felsőházi tag, OMKA alelnök, Szombathely varos, nevében Ujvary Ede dr polgármester, a földmunkások nevében Németh Boldizsár aratógazda, a kisgazdak nevében Mohácsy Lajos dr. köszöntötték. — Szentmartoni Radó Lajos elnöki székfoglalójában a kamarai törvényreviziót reformintézkedéseinek a jelentőségét méltatta, a miniszterium, az OMKA és a társkamarák hathatós támogatását kérte. Mirbach Antal dr., az Alsódunántuli Mezőgazdasági Kamara elnöke taviratilag üdvözölte a szombathelyi kamarát, az alsódunántuli kisgazdaközönség részéről Kovács Ferenc kaposvari kamarai alelnök szólalt fel, hangsúlyozva a kis- közép- és nagybirtokok válvetett munkájának és egységes politikájanak a szükségességét.

Az új alelnökök nevében Rupprecht Antal mondott a közgyűlésnek köszönetet. Walla Ferenc inditványozta hogy gróf Teleki Mihály földmivelésügyi miniszter[illegible] vitéz Lukacs Béla felsődunántuli gazda nevében a leg[illegible] biztosítsa és kérje viszont a kamarai érdekek istápolását. A közgyűlés [illegible] Walla Ferenc in[illegible] lelkesen [illegible] díttványa mellett.

A gazdatiszti tarsadalom nevében Elekes Gyula jószágigazgató elvi deklarációt adott elő leszögezve, hogy a gazdatisztek az önálló gazdatiszti kamara megvalositasart a kamara kebelé[illegible] [illegible]ünek és kértek az okl. gazdatisztek kötelező alkalmazasanak kiterjesztését és a kvalifikációs törvény megvalósitását. A közgyűlés Mille Géza h. igazgató javaslata alapján megválasztotta a 28 tagból álló kamarai igazgatóválasztmányát, a 7—7 tagból álló igazoló, számvizsgáló és fegyelmi bizottság tagjait.

Szentmártoni Radó Lajos elnök javaslatara a kamara tiszteletbeli örökös tagjává választották gróf Khuen-Hederváry Károly nagybirtokost, felsőházi tagot, aki az egyetlen a kamarai elnökök között, aki 1922—1939-ig megszakitas nélkül töltötte be a kamara elnöki szekét és ötször választották egyhangu közfelkiáltással elnökké. Gróf Khuen Hederváry Károly taviratilag üdvözölte az ujjáalakuló kamara közgyűlését. Ugyancsak 17 éven at volt igazgatója a Felsődunántuli Mezőgazdasági Kamarának Ormándy János dr. egyetemi tanár, m. kir. gazdasági főtanacsos, akit julius 1 ével a közgyűlés nyugdíjazott, de egyuttal örökös tiszteletbeli taggá meg is választott. Felsőeöri Nagy Pal, mint a kamara fejérmegyei lelépő alelnöke és mint volt győri főispan szerzett nagy érdemeket a kamara életében. Az örökös tagok nevében Ormándy János dr. mondott nagyhatasu köszönő beszédet, fogadalmat tévé, hogy tovabbra is küzd a magyar föld szebb jövőjéért úgy is mint a Kisalföldi Mezőgazdasági Kamara választott tagja. Az ujjáalakulással kapcsolatos választasok megejtése utan a kamara közgyűlése Mille Géza kamarai helyettes igazgato részletesen megindokolt előterjesztései alapján a mult két évi működési jelentést, a zárszámadasokat tárgyalta és fogadta majd az 1939. evi költségvetesi tervezetet és a módositott alapszabályokat hagyta jóvá.

Szentmártoni Radó Lajos elnök bejelentette, hogy junius közepén újabb közgyűlésre fogja összehivni a Felsődunántul gazdaképviseletét.


## Eladó ingatlanok.

Celldömölk nagyközségben és vidéken 1, 2, 3 szobás, kertes, bérbeadásra is jövedelmes családihazak, kisebb nagyobb főúttvonalakon fekvő, nagyhozamú, értékálló bérházak, üzlethazak, gazdalkodóhazak. Az ingatlanok részben újak, adómentesek, könnyűszerrel kifizethetők, terhek átvehetők. Faksz. kölcsönös újtelepi hazak.

Kisebb-nagyobb birtokok, földbérletek, szőlők, gyümölcsösök, házhelyek jutanyosan megkönnyített fizetéssel vehetők. Tessék bizalommal hozzámfordulni.

Eladó ingatlanait tessék irodámnak bejelenteni.

**Csoknyay József**
ny. Mav. műszaki tisztviselő

## Apollo Mozgó
**CELLDÖMÖLK.**

Május 27 szombat,
28 pünkösd vasárnap,
29 pünkösd hétfő.

A **„Vadvirág"** című énekes magyar vígjáték filmváltozata

# VADRÓZSA

**Főszereplők:**

Dajka Margit — Rózsahegyi Kálmán
Simor Erzsi — Lehotay Árpád
Vizvári Mariska — Pethes Sándor

AZONKIVÜL KÜLÖN KIADÁS:

**Honvédeink diesőséges bevonulása Kárpátaljára**

**RUTÉNFÖLD VISSZATÉRT**

Előadások kezdete: szombaton este fél 9 órakor, Pünkösd mindkét napján délután 4, 6 és este fél 9 órakor.

Május 31 szerda.

Június 1 csütörtök.

Filléres helyárak. Ketten egy jeggyel.

**Csak 16 éven felülieknek!**

**Bolváry Géza rendezésével nagysikerű német film**

# Az élet tükre

Főszereplők:
Paula Wessely és Hörbiger Attila

Kitünő kiegészitő és Híradó.

Előadások kezdete: szerdán este fél 9 órakor, csütörtökön délután 4, 6 és este fél 9 órakor.


## A CELLDÖMÖLKI ÁLLOMÁS „NYÁRI MENETREDJE"

**Érvényes 1939 május 15-től**

| | Ind. | Honnan | | Ind. | Hová? | Erk. |
|---|---|---|---|---|---|---|
| személy | 0.21 | Szentgotthárd | szemely | 0.41 | Bp. Keleti | 6.20 |
| szemely | 4.10 | Bp. Keleti | vegyes | 4.15 | Sopron | 7.27 |
| szemely | 5.02 | Szombathely | szemely | 4.30 | Szentgotthárd | 5.34 |
| motor | 6.36 | Pápa* | szemely | 5.06 | Székesfehérvár | 9.45 |
| motorpótló | 6.46 | Szombathely | motorpótló | 5.13 | Zalaegerszeg | 7.27 |
| motor | 6.50 | Eszterháza | szemely | 5.19 | Győr Bp. Keleti | 10.45 |
| motor | 7.20 | Veszprem külső | motorpótló | 6.10 | Szombathely | 7.20 |
| személy | 8.01 | Győr | teher személy | 6.40 | Pápa | 7.28 |
| gyors | 8.05 | Szombathely | motorpótló | 6.54 | Keszthely Zalaeg** | 9.27 |
| személy | 8.25 | Szentgotthárd | gyors | 8.06 | Szfehérvár. Bp. | 11.23 |
| motorpótló | 8.27 | Zalaegerszeg | személy | 8.30 | Győr Bp. Keleti II | 12.20 |
| gyors | 10.38 | Bp. Keleti | szemely | 8.31 | Szombathely | 9.29 |
| szemely | 11.43 | Székesfehérvár | motor | 8.35 | Szfehérvár. I. Bp. | 13.30 |
| szemely | 11.48 | Szentgotthárd | motor | 9.00 | Sopron | 11.05 |
| motor | 13.19 | Zalaegerszeg | gyors | 10.43 | Szentgotthárd | 11.31 |
| motor | 14.12 | Sopron | szemely | 11.19 | Szombathely | 12.49 |
| szemely | 14.22 | Szombathely | szemely | 11.52 | Szombathely | 17.18 |
| teher szemely | 14.24 | Pápa I. Bp. | motor | 11.55 | Zalaegerszeg | |
| [illegible] | [illegible] | [illegible] | motor | [illegible] | Kőszeg (csak [illegible]) | 16.18 |
| szemely | 16.07 | Szombathely | motor | 14.27 | Tapolca | 16.10 |
| motorpótló | 16.31 | Zalaegerszeg | szemely | 14.37 | Szfehérvár. Bp. | 21.28 |
| szemely | 17.00 | Bp. Keleti | szemely | 14.42 | Győr Bp. | 20.35 |
| szemely | 17.02 | Székesfehérvár | szemely | 16.12 | Győr I. Bp. | 19.45 |
| motor | 18.00 | Szombathely | [illegible] | | [illegible] | [illegible] |
| vegyes | 18.45 | Sopron | motor | 17.1[illegible] | Eszterháza Sop. | 19.27 |
| gyors | 18.59 | Szentgotthárd | szemely | 8.06 | Szfehérvár Bp. II | 22.24 |
| szemely | 19.46 | Bp. Keleti | motorpótló | 18.12 | Zalaegerszeg | 20.29 |
| motor | 19.48 | Zalaegerszeg | gyors | 19.03 | Bp. Keleti | 22.35 |
| motor | 21.18 | Sopron* | szemely | 19.52 | Szombathely | 20.52 |
| gyors | 21.27 | Bp. Keleti Székesf | motor | 21.05 | Zalaegerszeg | 22.50 |
| szemely | 22.15 | Székesfehérvár | gyors | 21.28 | Szombathely | 22.13 |
| motorpótló | 22.30 | Zalaeg. Keszthely** | motorpótló | 22.40 | Szombathely | 23.41 |
| szemely | 22.37 | Győr Bp. | motor | 22.42 | Sopron* | 0.30 |
| | | | motor | 22.50 | Pápa* | 23.28 |

x celli vásárok napján.
VI. 25-től IX. 8-ig csak vasár és ünnepnapokon közlekedik.
** Direktvonat Keszthely VI. 25—IX. 8. I. Átszállással. II. Átsz. gyors.


**Hirdetéseket felveszünk.**


NYOMATOTT DINKGREVE NÁNDOR VILLANYERŐRE BERENDEZETT KÖNYVNYOMDÁJÁBAN, CELLDÖMÖLK

Melléklet a „Kemenesalja" 22-ik számához. Celldömölk, 1939. május 28.

# KEMENESALJA KÉPES HIRADÓJA

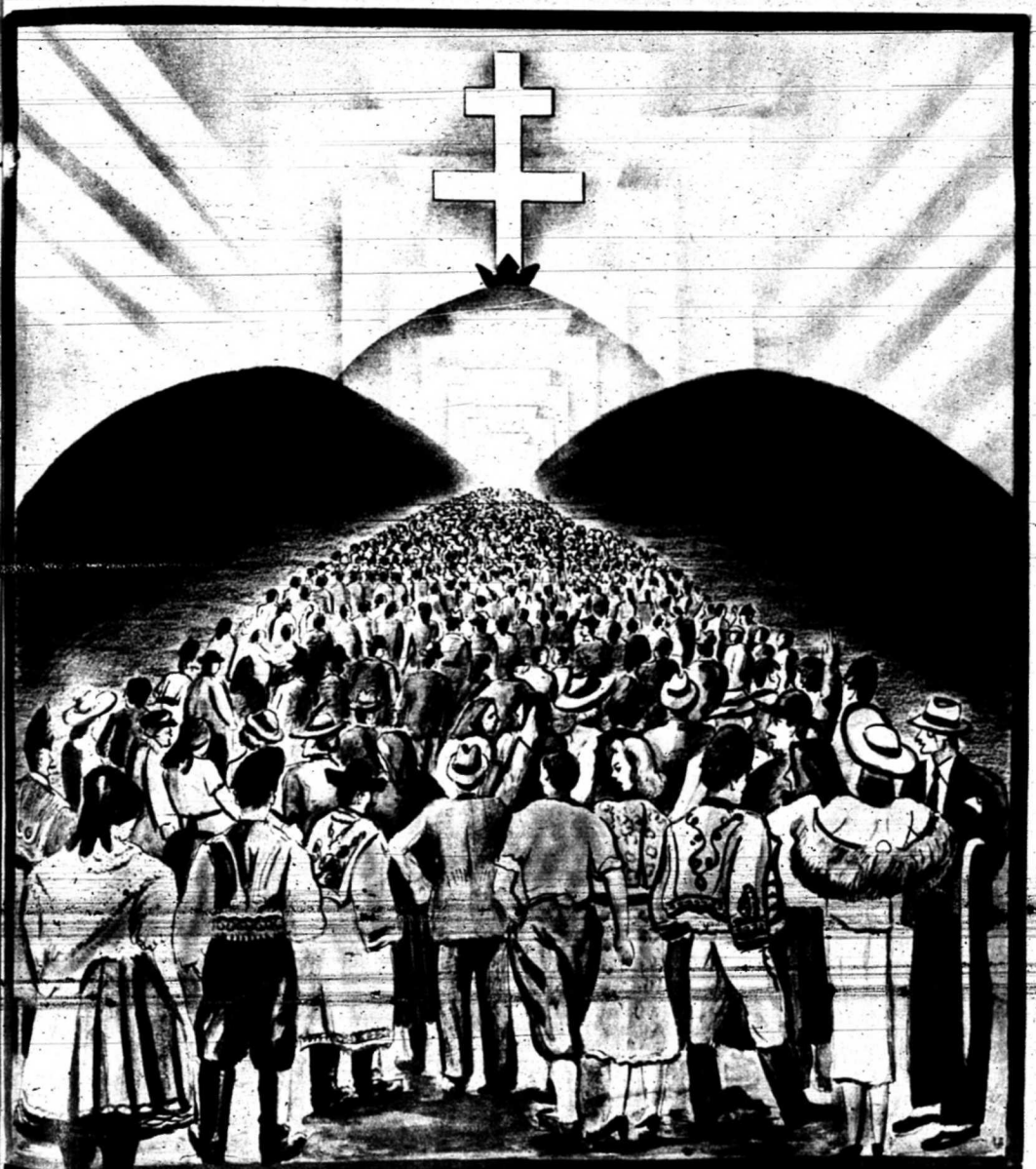

MAGYAR HITTEL VEZET A MAGYAR FELTÁMADÁS UTJÁN
A MAGYAR ÉLET PÁRTJA!

# KATOLIKUS NAGYGYŰLÉS BUDAPESTEN

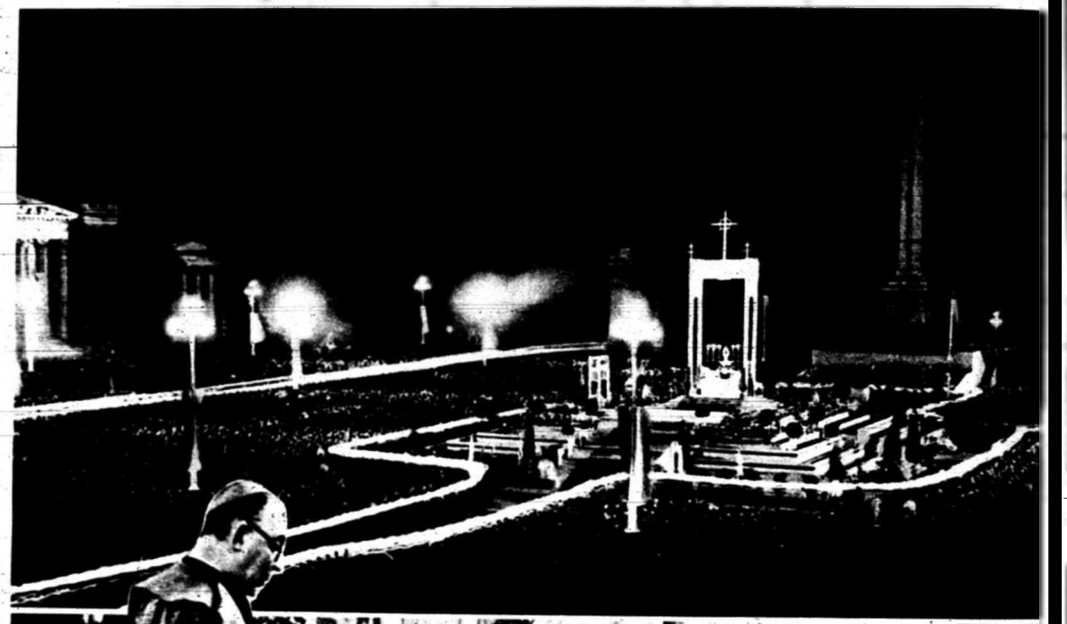

Angelo Rota pápai nuncius megnyitja a budapesti katolikus nagygyűlést a Vigadóban.

József kir. herceg, a Főméltóságú Asszony, Gabriella kir. hercegnő és József Ferenc kir. herceg a katolikus nagygyűlésen.

Hitler vezér és kancellár, gróf Ciano olasz külügyminiszter és Ribbentrop német külügyminiszter Berlinben, az olasz-német katon

József Ferenc kir. herceg, Anna kir. hercegasszony, Simon Elemér a Vöröskereszt garden-partyján.

Ünnepélyes keretek között iktatták be Nyíregyházán a tiszai ag. ev. egyház püspöki székébe Thurczy Zoltánt. (Középen sapka nélkül.)

*(Endrődi felv.)*

# HIRDETJÜK ÉS TETTEKKEL ÉPÍTJÜK AZ UJ MAGYAR ÉLETET — MAGYAR ÉLET PÁRTJA!

Hitler német vezér és kancellár a német Siegfried-erődítményeket tekinti meg a nyugati határon.

Mussolini szemlét tart Olaszország északi védőművei fölött.

# KÉPES VILÁG-HÍRADÓ

Franco tábornok a madridi győzelmi felvonulás alkalmával megszemléli a német önkéntes pilóták csapatát.

Hadiókép az angol királyi pár quebeki ünnepélyes fogadtatásáról.

A angol palesztinai fehér könyv az arabok és a zsidók tiltakozását váltotta ki Jeruzsálemben. Ismét véres zendülések törtek a Szentföldön.

A kaposvári zárda óvodásai sikerült előadást rendeztek.


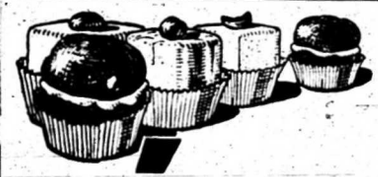

**100**
képes kincses receptkönyvet ingyen küldünk. Cím:
VÁNCZA GYÁR
Budapest, 10-es posta

# VÁNCZA SÜTŐPOR


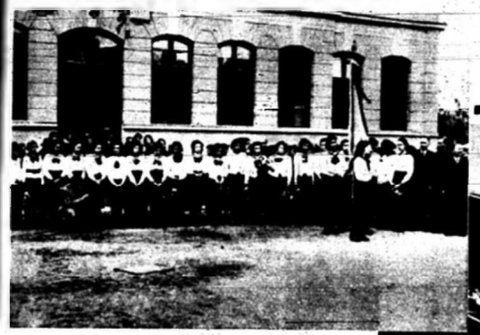

A miskolci Ref. Leánygimnázium ballagási ünnepségéről.

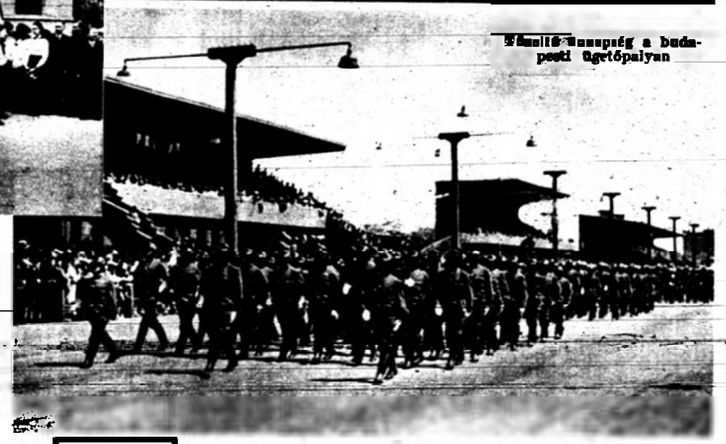

Díszelgő ünnepség a budapesti ügetőpályán


**Rheumatikus fájdalmaknál,** ideg fájdalmaknál, fejfájásnál, izületi és tagfájdalmaknál, valamint meghűléses betegségeknél, gyorsan és biztosan hatnak a Togal-tabletták. Orvosok ezrei ajánlják a Togal-t, tehát Ön is bizalommal vásárolhatja. Tegyen még ma egy kísérletet. Kérje kifejezetten a kiváló hatású Togal-t, mástalan. Minden gyógyszertárban P 1.60

245

Első áldozó leányok Kiskunhalason.

(Grosz felv.)

Sztrán Hugó gyalogsági tábornok, a honvédség főparancsnoka, a méltóságú Kormányzó Úr képviselője leteszi a Kormányzó Úr koszorúját a Hősök Emlékkövére.

Gróf Teleki Pál miniszterelnök a szentesi repülőnapon

A Faluszövetség magyar-német, dán gazdalányi csereakciójának magyar gazdalányai elutazásuk előtt tisztelegnek az Országzászló előtt. Középen Schandl Károly, a Faluszövetség társelnöke, tőle jobbra Teolgyes István ügyvezető igazgató.

Jelenet a Magyarország—Irország (2:2) mérkőzésről. Az ír kapus véd.

A „Kassa" tengerjáró motorshajó ünnepélyes vízrebocsátása.

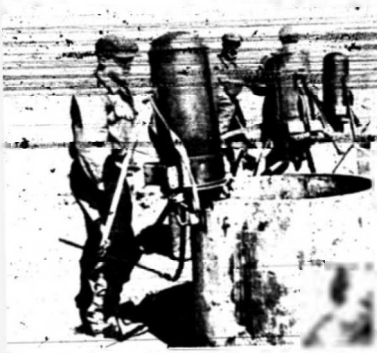

## SZŐLŐGAZDASÁG

tatkozni fog és megtizedeli a szépnek ígérkező termést. Még virágzás előtt, bimbózás idejében kétszer permetezzük meg fürtöket. E célból legjobb 100 liter vízben ½ kg gálic, ½ kg mész és ½ kg ARZOLA-ARESIN-DARSIN.

Ha a fürtökben virágzáskor még mindig mutatkozik hernyó, sürgősen porozzuk meg a fürtöket DIPOR-KILKIL gyorsan ölő bőrméreg porozószerrel. E porozószerek emberre, állatra veszélytelenek és nem mérgezőek, mint a nikotinos permetezőszerek. A balesetek így teljesen kizárhatók.

Nyomatott Tolnai Nyomdai Műintézet és Kiadóvállalat III. mélynyomó műforgógépein Budapest, VII. Dohány utca 12
Felelős szerkesztő és kiadó: Timáry Mihály.