XXXV. évfolyam. Ára 10 fillér. Celldömölk, 1939. május 21. 21. szám

Kemenesalja

Megjelenik minden vasárnap reggel
Előfizetési díj egész évre 5 P, fél évre 2.50 P, negyed évre 1.30 P.

POLITIKAI LAP.
Felelős szerkesztő és kiadó: DINKGREVE NÁNDOR
Póstatakarékpénztári csekkszámla 44868.

Szerkesztőség és kiadóhivatal:
Celldömölk, Kossuth Lajos-utca 14. szám
Hirdetés díja előre fizetendő.

SZABÓ KÁROLY diadalutja a kerület községeiben

A celldömölki választókerület képviselői mandátumának elnyeréséhez ma már semmi kétség nem férhet. **Szabó Károly** képviselőjelöltünk személye iránt olyan nagy és impozáns bizalom nyilvánul meg a kerület legtöbb községében, hogy a győzelem a kishitűek és rosszindulatúak előtt kétséges. Kedden délelőtt Keléd, Egyházaskesző, délután pedig Márkesző és Kemenesszentpéter községek voltak programbeszédjének állomásai. Mind a négy községben a választók nagy tömegeinek ragaszkodó szeretete és bizalma fogadta, akárcsak szerdán Csögye, de különösen Kenyeri, Rábakecsked és Pápoc községekben. Az utóbbi helyen különösen impozáns volt a fogadtatása. Kerékpáros lovasok, díszkapu, gyönyörű virágcsokrok és üdvözlő beszédek tettek tanúbizonyságot a pápóci szavazók nagy többségének Szabó-párti voltáról.

Csütörtökön **Szabó Károly** diadalutja a szazszázalékos Szabó-párti Vasarosmisken, utána Alsóságon, délután pedig Gércén és Káldon folytatódott. Alsóságon gyönyörű díszkapu, magyarruhás lányok csoportja és közel 3000 fonyi lelkes tömeg várta a népszerű jelöltet. A gyülést megelőzően Szakály Dezső igazgató-tanító üdvözölte szép szavakkal Szabó Károlyt, majd Tanay Ferenc plébános megnyitó beszéde után Szabó Károly, Porkoláb János dr. ügyvéd, Márton Sándor tokorcsi kisgazda és Iványi József nemeskocsi földbirtokos ismertették a MÉP és a képviselőjelölt programját és célkitűzéseit. Tanay Ferenc plébános záró szavai és a Himnusz fejezte be a mindvégig lelkes hangulatu és impozáns gyülést.

Hasonló lelkes fogadtatásra talált **Szabó Károly** Gércén, majd este különösen Káldon, ahol a község határában 100 kerékpáros levente, azonkívül lovasbandérium, míg a díszkapunál 40 magyarruhas leány és a helybeli fúvószenekar lelkes hangulata várta. A gyülés megnyitása alkalmával Szabó József kisgazda tett a község választóinak nevében fogadalmat arra, hogy Káld szavazóinak 95 százaléka **Szabó Károlyra** adja le a voksát.

Pénteken Tokorcs, Kemenessömjén, Kemenesmihályfa, Kemenesszentmárton, szombaton pedig Mesteri, Kemenespálfa, Szergény községek voltak **Szabó Károly** gyüléseinek következő állomásai. Minden községben lelkes hangulat, ragaszkodó szeretet várta a képviselőjelöltet, akit nem egy helyen a virágok tömegeivel halmoztak el.

Ma, vasárnap Szabó Károly programbeszédei véget érnek. Délelőtt fél 12 órakor Celldömölkön, délután 3 órakor pedig Jánosházán ismerteti programját és célkitűzéseit. Mindkét gyülés szónokai lesznek: Szabó Károly, Porkoláb János dr., Hegedűs Vince, Iványi József, Márton Sándor, Baráth Gyula és Boros Imre dr.

FIGYELEM!

Cserkészek a nyári táborozáshoz szükséges összes felszerelési cikkeket Celldömölkön nálam szerezhetik be.

HORVÁTH BÉLA könyv- papírkereskedése, a Cserkészbolt egyedüli helyi képviselője

Szőlő- és gyümölcsvédelmi permetező anyagok, gazdanikotin, káliszappan legelőnyösebb beszerzési forrása:

Szódapatron (Syfon) képviselet.

Molnár Drogeria

Celldömölkön. — Telefon: 109.

A kormány tagjainak nagy választási beszédei

Az elmult vasárnap a fővárosban és a vidéken a népgyülések százain szóltak a képviselőjelöltek az ország választópolgárságához. Az utolsó »hangos« vasárnap volt ez s valóban kihasználta minden párt ezt az alkalmat, hogy a maga politikai felfogásával próbálja meggyőzni a tömeget. A választási propagandából természetesen kivette a részét a Magyar Élet Pártja is s a vasárnapi választógyüléseken felszólalt a kormány csaknem valamennyi tagja.

Az első titkos választás propagandájának, agitációjának adták meg az alaphangját a miniszteri beszédek, amelyek közül különösképen kiemelkedik Teleki Pál kormányelnök nagyszabásu szombathelyi megnyilatkozása. A miniszterelnök hangsulyozottan rámutatott arra, hogy a kormány politikája elveiben nem változott, csupán a feladatok ujak, az országépités nagy gondjai és fontos tennivalói között ma is ugyanazok a gondolatok, elképzelések vezetik az élenállókat, mint husz esztendővel ezelőtt.

Teleki Pál gróf és minisztériumának tagjai ezen a vasárnapon az uj parlament hatalmas munkaprogramját ismertették, rámutatva arra, hogy a földreform, a szociális egyensuly megteremtése, a munkásság életszinvonalának megjavitása az első feladat a jobb jövő felé vezető uton. E sürgős és első helyen álló tennivalók élén természetszerüleg a magyar haderő további fejlesztése áll, mert minden kétségen felül áll, hogy az egész nemzeti közvélemény legszentebb és legsürgősebb feladatának tartja a magyar honvédség erejének a maximális határig való fokozását.

Teleki Pál gróf miniszterelnök rámutatott beszédében arra, hogy a megnagyobbodott Magyarország uj feladatok korszaka előtt áll. Tudomásul kell vennünk s egész államterületünkben alkalmazkodnunk kell ahhoz a tényhez, hogy több nemzetiségü országgá váltunk s ezt a több nemzetiségü országot kell a szociális jólét, a társadalmi egyensuly fegyverével boldoggá, megelégedetté tenni. A világtörténelem egyik legnagyobb átalakulása idején — mondotta a kormányelnök — Európa legveszedelmesebb pontján kell megállnunk a helyünket. Utalt a szentistváni gondolat lényegére s hangoztatta, hogy a szentistváni magyar gondolat nem a háborunak, hanem a békének, a megértőbb együttműködésnek gondolata volt. A szentistváni birodalom vezetése nem ismer nyelvhatárokat csak összekapcsoló életformákat, viszont a szentistváni gondolatból folyik az is, hogy Magyarországot »magyarul kell vezetni, magyar formák szerint, a magyar élet formái szerint«.

A miniszterelnök szombathelyi beszédéhez szervesen kapcsolódik Csáky István gróf soproni megnyilatkozása, amelyben büszkén mutatott rá arra, hogy a lendületes kezdet után egy éven belül a Duna-medencében az egyik legerősebb hadsereg lesz a magyar. Foglalkozott a külügyminiszter a nemzetiségi kérdés sok megértést, határozottságot kivánó problémaival is, s messzehangzóan hirdette, hogy a baráti német birodalom a magyar határt szentnek és sérthetetlennek tartja. A keresztény nemzeti Magyarország a békét akarja, de őszinte békevágyunk öntudatos határa a nemzeti becsület.

Megértő, lojális szavai voltak a külügyminiszternek Jugoszlávia felé is, ismét hangoztatta Romania iránt tanusitott jóakaratu magatartásunkat s leszögezte a magyar nemzetnek amaz osztatlan kivánságát, hogy a nyugati hatalmakkal továbbra is ápoljuk és erősitsük a gazdasági és kulturális kapcsolatokat.

Ha végigtekintünk a vasárnapi miniszteri beszédek során, valóban csak azt állapithatjuk meg, hogy olyan programot kapott a nemzet, amely érthetővé teszi, ha a közvélemény fölényes többsége sorakozik fel a Magyar Élet Pártja mellett.

Hóman Bálint Székesfehérvárott azt hirdette, hogy a kormány erélyesen szembefordul a kapitalizmus diktaturájával s erélyes kézzel vet gátat ama törekvések ellen, amelyek a társadalom légkörének megmérgezését célozzák. Keresztes Fischer Ferenc az egyik legégetőbb magyar problémával, a földreform kérdésével is foglalkozott, bejelentve, hogy a mint letárgyalta az uj képviselőház a költségvetést, a földreform kerül napirendre. Ehhez kapcsolódik Teleki Mihály gróf megállapitása, amely szerint azért volt szükség a földreformnak az uj parlament elé való utalása, mert a régi Házzal félév alatt sem lehetett volna tető alá hozni ezt a nagy problémát. Kunder Antal azt hirdette már a tényekre mutatva is, hogy a kormányzat az állami beavatkozással a gyengébb fél oldalára áll.

Szóltak a miniszterek s minden szavuk, megállapitásuk, kijelentésük a nemzet egyeteménék legbensőbb, legigazabb vágyainak adott hangot.

Választási jelenségek

Kemenesalja községeit eltölti a választási izgalom, amelyet különösen az fokozott fel, hogy a Hivatalos Jelölt kortesei teljesen felelőtlenül és megtorlatlanul annyi hazugságot és aljas rágalmat terjesztenek Szabó Károly jelöltünk személyével kapcsolatban, hogy azok egy kisebb könyvtárat megtöltenének. Szavazatnélküli elvbarátok, idegenből idetoborzott kétes egyének, sőt hivatalos állásokat is betöltő köztisztviselők (akiknek pedig az igazság felett kellene őrködniök), a legképtelenebb vádakat és rágalmakat terjesztik uton-útfélen s mivel ezek ellen a vádak és rágalmak ellen másként védekezni nem tudunk kellően, kénytelenek vagyunk lapunk hasábjain nyilatkozni, hogy a közönség tisztán lásson, és nyugodt lelki ismerettel itéljen.

Azt a rágalmat terjesztik Szabó Károlyról a Hivatalos Jelölt kortesei, hogy tagja a malomkartelnek s egyik előidézője volt a csuvározás megszüntetésének.

F e l e l e t : Malomkartel nincs, annak tehát Szabó Károly tagja sem lehet. A vámot békében is és most is a kormány állapitja meg és ahogy őrlési vám fejében tizedet szed a dömölki és a gérceí malom, ugyanúgy tizedet szednek a mersei, nemeskocsi, asszonyfai és kemenesmagasi vizesmolnárok is, akik kartelen kivül állónak tartják magukat, de a tizedből nem engednek s a csuvarozást a saját körzetükben épen úgy folytatják, mint azelőtt.

Szabó Károlyról (még diplomás kuszi barátok is) evangélikus községekben főként azt a rágalmat terjesztik, hogy zsidóbérenc, zsidók pénzelik s hogy a zsidóság bányaautóin jár korteskedni, míg a katolikus községekben azt vágják [illegible], hogy istentelen nyilaskeresztes.

F e l e l e t : Szabó Károly nincs arra rászorulva, hogy zsidókhoz menjen pénzért, azt nem is tette, nem is fogja tenni, sőt még azt sem kérte egy zsidótól sem, hogy szavazatát adja rája. Ami pedig a nyilasságot illeti, Szabó Károly az elvét és meggyőződését sohasem rejtette véka alá. Négy évvel ezelőtt, amikor a legképtelenebb hatósági terror elütötte a mandátumtól, Eckhardt programmját hirdette, mert akkor az volt az a bizonyos ellenzéki kovász, amely az akkori kormányt népi politikára és szociális munkára ösztökélte. Azóta Eckhardt vágánya balra tért át, míg Szabó Károly töretlenül vallja most is azokat az elveket, amelyeket később átvett a Darányi majd a Teleki-kormány.

Ezekkel szemben a Hivatalos Jelölt, aki a mult választásnál meggyőződésből és teli torokkal korteskedett Szabó Károly és Eckhardt programja mellett, az utóbbi négy év alatt olyan kacskaringós politikai pályát futott be, hogy őt további utjain bizalommal senki sem követheti. Először Honszeretetet alakított Celldömölkön, majd átnyergelte magát a Turul szárnyaira, hogy az önzetlenség és hazafiasság jelszavait hirdetve s naponként legalább husz zsidót papiron feltrancsirozva, előkészithesse a képviselőséghez vezető utat. Közben a Turul szárnyai gyengének bizonyultak, mert az érvényesüléshez Szállasyn keresztül könnyebbnek látszott megérkezni. Jöttek tehát a »Celldömölki Hirlap« Szállasyt dicsérő cikkei és versei, jött utána Lovasberényben négynapos korteskedés Hubay mellett, majd valamivel később, mivel a siker más oldalról kecsegtetőbbnek látszott, későcsabán vezért buktattunk, Hubayba csunyán belerugtunk, majd amikor a Felvidék visszaszerzésére Celldömölkön is felkelőket toboroztak a központ kiküldöttei, dicsőséges küzdelem és illavai szenvedés helyett a Csodaszarvas nyomaiba szegődtünk, hogy onnan aztán játszi könnyedséggel áttornázzuk magunkat a MÉP-be s vele a hivatalos jelöltségbe.

Tehát mindig és mindenkor az önzetlenséget és hazafiasságot hirdetve elérkeztünk a cél első állomásához, a hivatalos jelöltséghez. A második cél, maga a mandátum megszerzése, azonban már nem fog sikerülni. Nem fog sikerülni azért, mert Kemenesalja józan és becsületes választóközönségének túlnyomó többsége tisztában van azzal, hogy Szabó Károly személye mind anyagilag, mind társadalmilag, erkölcsileg és politikailag sokkal nagyobb garanciát nyujt ahhoz, hogy ezt a kerületet s annak minden rendü és rangu polgárát úgy fel, le, ki és befele képviselhesse.

Szabó Károly szociális gondolkodását, a szegény néppel való törődését senki előtt sem kell fitogtatni. Gőzmalmának és lakásának ajtai a szegények előtt mindig tárva nyitva állottak. Karácsonykor, husvétkor vagy bármely köz és hivatalos megmozduláskor métermázsaszám adományozta a lisztet a szegények számára s ezért soha nem várt sem elismerést, sem köszönetet. Az ellenfél kortesei erre fel azt terjesztik, hogy könnyen adakozhatott, mert volt miből.

F e l e l e t : Celldömölkön és Kemenesalján ismerünk nagyon sok tehetős és gazdag urat, köztük több földbirtokost és jól dotált tisztviselőt, akik bár szintén adakozhattak volna, de ehelyett a kapuikat és ajtaikat a szegények és a szegényakcióra gyüjtő hölgyek elől egyszerűen bezárták, vagy 20—50 fillérrel kiszurták azok szemét, vagy kiirták, hogy: harapós kutya van.

Hogy a hivatalos jelölt, illetve Kemenesalja népének önönmagától Vezérévé kikiáltott ellenfelünk gazdaságában alkalmazott munkások és cselédek viszonyairól ne is beszéljünk, rá kell térnünk a közte és az iparosság közötti viszonyokra is. Igy nagyon emlékezetes, amikor pár évvel ezelőtt majorjában iparosok helyett cselédjeivel épittette fel a pajtáit, ami hirlapi polémiára is vezetett. Ezt a celldömölki iparosok nagyrésze még ma sem felejtette el, de nagyon szomoru, hogy elfelejtette az Ipartestület vezetősége, elnöke, jegyzője és elöljárósága.

Ezek a tisztelt jó Urak teljes erővel korteskednek ma Szabó Károly jelöltünk ellen s még Jánosházára is átmerészkednek, hogy az ottani iparosságot kortesfogásokkal és soha nem teljesíthető igéretekkel eltántorítsák Szabó Károly mellől. Pedig hát ki is az a Szabó Károly?

F e l e l e t : Először is iparos, aki üzemeiben 150—160 családos iparosnak és munkásnak ad becsületes és nagydarab kenyeret. Tagja, mégpedig a legmagasabb tagsági dijat fizető tagja a celldömölki járási ipartestületnek, vagyis annak a testületnek, amelynek a székháza felépítéséhez Szabó Károly többezer pengővel hozzájárult. Szabó Károly édesanyja

Nagysimonyi hegyben
levő, 1200 □-öl jól kezelt és rendben levő

szőlőmet

az őszi borterméssel együtt
örök árban

eladom.

Venni szándékozók forduljanak özvegy Szabó Istvánnéhoz Celldömölk, Erzsébet-u. 27. sz.

»zászlóanyja« az ipartestületnek s minden bizonnyal nem érdemtelenül. Fényképe ott függ a falon, a jegyző feje felett. Ezzel szemben most az a hala, hogy az iparosok filléreiből eltartott és jól dotált jegyző, nem különben az előljáróság egyes tagjai az iparos Szabó Károly ellen uszítanak. Átutaznak Janoshazára s ott a celldömölki össziparosság nevében arra kérik az egyhangban Szabó párti iparosságot, hogy támogassák Nagy Imrét. Hát, jó Uraim, ehhez valami kell, ami úgylátszik — nem is hiányzik.

Azután vannak még agytrösztök másutt is! Egyesek irgalmatlanul vallási alapon korteskednek Szabó Károly ellen, míg mások a frontharcosok sorait akarják mindenáron Nagy Imre mellé hangolni. Ez egyenesen játék a tűzzel. Először azért, mert a Frontharcos Szövetség nem olyan politikai intézmény, amelyet egyes Urak kényekedve szerint ezüsttalcán bárkinek oda lehet tálalni. Különösen akkor, amikor pár evvel — mint köztudomásu — a Korona szálloda éttermében olyan kijelentés hangzott el, hogy: mit akarnak azok a frontharcosok, még mindig abból akarnak megélni?

A vallással való korteskedés is jogtalan és alaptalan Szabó Károly ellen. Hogy mit és mennyit áldozott a celldömölki ev. templom renoválására, az ifjúsági otthon felépítésére, a lelkészlak udvarán lévő mélykút fúrására s a különböző ev. szociális megmozdulásokra, kár és felesleges fitogtatni, mert azok az egész dömölki gyülekezet előtt köztudomásunak. Józan és meggyőződéses polgárok nem is tünek fel az ilyetén való kortesfogásnak s ezt elvárjuk Celldömölk vasutastársadalmától is, mert amíg a mult választásnál, bár Celldömölk vasutasságának 90 szazaléka Szabó párti volt, de felsőbb nyomásra szavazatát kénytelen volt másra adni, most nyugodt lelkiismerettel állhat az urnák elé. A szavazás titkos, senkitől nem kell tartani. És Szabó Károly joggal el is várja a vasutasság támogatását, mint ahogy azok elvárták és várják is mindenkor az övét. Nem szabad elfeledni, hogy Szabó Károly 800 pengőt adott a vasutas székház építésére s kapuja ajtaja a vasutasság részére mindenkor tarva-nyitva áll.

Azután beszélhetnénk meg nagyon sok mindenről, arról is, hogy kinek köszönhető a 20 filléres tejár Celldömölkön, mikor a falvakban 15 fillérnél nem adnak többet érte. Pedig, ha Celldömölkön nincs tejkartel, vagyis olcsóbb a tej, sokkal többet fogyasztanak belőle, tehát jó jönnek ki a gazdák s jól jönnek ki a fogyasztók is. B szélhetnénk aztán a nyilasveszedelemről is, különösen akkor, ha itt leközölnénk a Hivatalos Jelölt kezeink között lévő azon levelét, amelyet Budapestre Szabó Gyula testvérhez, a felkelő hősökhöz intézett s amelyben tőle a kemenesaljai nyilasok támogatását kérte a mandátum megszerzéséhez. Vagyis nem mind arany ami fenylik! Kifelé kormánypárt, horzá a választópolgárok pénzén hivatalos jelölt, befelé pedig: cél szenteli az eszközöket!

Befejezésül leszögezünk még annyit, hogy Szabó Karoly nem igér sehol sem fodosztast, utakat, sem aranyhegyet sehkinek, mert az a kortes, aki többet igér annál, mint ami a zsebében van, az vagy szélhámos, vagy gázember. Ellenben igéri azt, hogy becsületes hűséggel fogja szolgálni minden rendű és rangú polgárának érdekeit, különösen a szegényekét, elesettekét és védtelenekét.

Egy kemenesaljai választó

Választási tudnivalók

A most készülő képviselő választásokon kétféle szavazati jogon lehet szavazni. Az egyik az úgynevezett lajstromos, a másik egyéni választási jogon. A lajstromos szavazás együtt történik az egyéni szavazással. Minket leginkább az egyéni szavazás érdekel. Ezzel a szavazással döntjük el, hogy a két celldömölki jelölt közül melyik lesz a képviselőnk. A lajstromos szavazással az egész vármegye szavazópolgárságával együtt szavazunk. Itt az legyen a főszempont, hogy a Magyar Élet Párt jelöltjére adjuk le szavazatunkat. Legyünk bizalommal a kormány jelöltjével szemben. A lajstromos jelöltet nem ismerhetjük meg, mert nem jön közibénk.

Ki szavazhat?

Csak azok szavazhatnak a képviselőválasztáson, akik részére kikézbesitettek a szavazó-igazolvány. Azok, akik nem kapott a község előjáróságtól szavazóigazolványt, azáne is menjen el szavazni, mert azt jelenti, hogy nincsen szavazati joga.

Figyelem!

A kikézbesitett szavazóigazolvány nem szavazólap!

Hogyan kell szavazni!

A szavazó polgár a bizottság elé áll. Az elnöktől megkapja a két szavazó lapot. Az egyik a lajstromos szavazásra szól, a másik az egyénire. Ahogy már emlitve volt minket az egyéni érdekel inkább. Ezzel szavazunk jelöltünkre Szabó Károlyra. A lajstromos szavazólappal szavazunk majd az általunk nem ismert kormányjelöltre. A szavazó 2 drb. szavazólapot és 2 drb. boritékot kap a kezébe. Ezek különböző szinűek, tehát ha vigyázunk, nem lehet őket összetéveszteni. Mert ha ez mégis megtörténne, hiába szavaztunk le, a szavazatunk érvénytelen lesz. Az egyéni szavazólapon, tehát a mi szavazó lapjainkon két név lesz. Az egyik Szabó Károly, a másik Nagy Imre. Vigyázzon a szavazó, hogy a szavazólapon Szabó Károly neve fölött lévő kockaba tegye a keresztet, igy:

Szavazó lap.

☐ NAGY IMRE

☐ SZABÓ KAROLY

(A név lehet ferditva is. Felül Szabó, alul Nagy.)

A másik kockát, tehát Nagy Imre neve mellett lévő kockat nem érinti a szavazó.

A szavazólapokra semmit sem lehet rairni, mert ha ezt cselekszi a szavazó, a szavzata érvénytelen lesz.

Vigyázat!

A lajstromos szavazólapon több kocka lesz több nevvel. Itt is arra kell vigyázni, hogy a kormányjelöltje neve felett lévő kockába tegyük a keresztet. Tehát a Magyar Élet Partja jelöltjére szavazzunk.

A szavazó a két megkapott szavazólappal bemegy a rendelkezésre álló szavazofülkébe. Az ott lévő asztalra leteszi a kapott szavazólapokat és megkezdi a szavazást. Ha a kockába berajzolta a keresztet, a szavazólapot belehelyezi a kapott boritékba, azt leragasztja, kilép a fülkéből az elnök előtt lévő urnába bedobja a két boritékot. De az elnök kezébe is adhatja, aki azt a szavazóbizottság előtt bedobja az urnaba. A szavazó a szavazáshoz ceruzat is kap.

Az olyan szavazó, aki tehetetlen, vagy olyan betegségben van, hogy nem képes saját maga megejleni a szavazást, segitséget vihet magával a szavazó helységbe is. — A törvény ezt megengedi.—

A záróra kitűzése

A szavazás lezárása előtt zárórát kell kitűzni. A záróra időtartama legalább 1 óra és legfeljebb 2 óra lehet. A zárórát a választás napjának esti 6 órája után szabad csak kitűzni.

A szavazó figyelmesen többször is olvassa el ezt a tudósitást, hogy ne tévedjen.

A Klein-féle majorban eladók:

vaszerendák, olcsó szobabutor, [illegible] megtekinthető. —

Tulajdonos: NAGY JÓZSEF.

Kiadó

Celldömölkön a Deák Ferenc-utc 26. számu

3 szobás

[illegible] augusztus havára.

Ügyvédi irodának, esetleg [illegible] megfelel.

1 szó mint száz!

ne gondolkozzon soká, mert az idő szalad! Közeledik az **Állami sorsjáték** húzása, melynek **főnyereménye 40.000 P.**

Ezenkivül még:

20,000 P. 10.000 P
2x5.000 P 4x2.500 P
6x2.000 P és 22x1.000 P

és még számos kisebb és nagyobb nyeremény, melyeket mind készpénzben fizetnek ki.

Huzás június 6.

HIREK

Névünnep. Jandi Bernardin dömölki [illegible], kormányfőtanácsos tegnap szombaton a legnagyobb visszavonultságban ünnepelte névünnepét, azonban ugy a hivatalok vezetői, valamint a társadalmi előkelőségek, egyesületek és a hivők nagyszamban keresték fel népszerű főpásztort jókivánságaikkal és virágokkal kedveskedtek neki.

Husuk emlékünnepe. A község előljárósága ezennel is meghivja Celldömölk nagyközség hazafias közönségét, a folyó hó 21-én, vasárnap délelőtt 9 órakor a hősök szobra előtt tartandó hősök emlékünnepélyére. Az ünnepély műsora a következő: 1. Hiszekegy, jatsza a leventezenekar. 2. Ünnepi beszédet mond Káldos István szombathelyi államrendőrségi főtiszt. 3. Hősök emlékövénél, irta Szelestey Károly, szavalja Eltz Maria grófnő polg. isk. IV. oszt. tanuló. 4. A hősi szobor megkoszorozása. 5. Himnusz, jatsza a leventezenekar.

A szombathelyi szalézi plébánia zarándoklata Celldömölkre. Ma, vasárnap a [illegible] templomból Ádám László plébános vezetésével templomi zászlók alatt zarándoklat indul Celldömölkre, amely zarandoklat reggel fél 8 órakor száll vonatra Szombathelyen és fél 9 órakor érkeznek községünkbe. A celldömölki vasutállomáson ünnepélyesen fogadják őket, majd körmenetben vonulnak be a templomba szentmise és szentbeszéd hallgatasara. Utánna megtekintik a kegytemplomot, községünk nevezetességeit s a bencésrend tagjainak kalauzolasaval kirándulnak a Sághegyre és a pórdömölki ősi apátsági templom romjaihoz. A zarándokcsoport az esti vonattal tér vissza Szombathelyre.

Ipartestület elnöksége [illegible] vasárnap délelőtt háromnegyed 9-órakor az ipartestület székházaban megjelenni szeveskedjenek, ahonnan zászló alatt vonulnak ki a hősök emlékünnepére, amely ünnepség a hősi emlékmű előtt lesz.

UTOLSÓ HÉT!

AKCIÓ

1 dr. főzőlap feketére fényezve, zsinórral P 4·68. Havi részlet 78 fill.

1 „ vasaló nikkelezett vagy szines P 7.68. „ „ P 1·28.

1 „ tűzhely, 2 lyuku, sütő nélkül P 70·80. „ „ P 2·95.

Vasvármegyei Elektromos Művek Részvénytársaságnál.

Kitüntetés. A Magyar Tudományos Akadémia egész esztendei történelemtudományi könyvjutalmát a pécsi egyetem hallgatói közül a celldömölki származasu id. Fodor Henrik szombathelyi máv. hivatalnok fia, ifj. Fodor Henrik bölcsész nyerte el.

Vasutas és kórházi triduum. Lapunk mult számában megirtuk, hogy ugy az össz vasutasság, valamint a kórház betegei részére triduum lesz tartva. A vasutasság, dacára nagy elfoglaltsága mellett, szép tanujelét adta mély vallásosságának, zsufolásig megtöltötte a vasutas kör nagytermét az aktiv és nyugdijas vasutasoknak tömege. Ugyanis az elmult évi kettős szenter emlékezetének felujitasara az elmult hétfőn, kedden és szerdán este 8 órakor eucharisztikus triduumot rendeztek, amelyen minden alkalommal Magasy Arthur bencéstanár mondotta a szentbeszédeket. A vasutas triduum Áldozócsütörtökön reggel 9 órakor az apátsági templomban szentmisével ért véget, amelyen a vasutasság és családtagjaik közösen szentáldozáshoz járultak. Mind a szentmisét, mind a szentbeszédet Jandi Bernardin dömölki apát tartotta. Hétfőn, kedden és szerdán este eucharisztikus triduum volt a kórház betegei számára, ahol a szentbeszédeket Szomor Felicián és Kardos Benő OSB tanárok, valamint dr. Horváth Károly esperesplébános mondottak. A kórházi triduum csütörtökön reggel 10 órakor a kórház kertjében segédletes tabori misével, majd delutan 4 órakor a kórtermekben és a kórház udvarán körmenettel ért véget. A segédletes szentmisét dr. Horváth Karoly esperesplébános mondotta és ugyancsak ő vezette a körmenetet is.

Szülők napját a vasárnapi rossz időjárás miatt a Zárda udvarán hétfőn delutan 4 orakor tartottak meg. Hatalmas közönség szorongott a Zárda udvarán, hogy tanuja legyen annak a szép ünnepélynek, amelyet a Zárda nővérei a szülők tiszteletére rendeztek. A gyönyörű műsor minden egyes száma igazi művészi teljesítmény volt, a növendékek mind tudásuknak legjavát ad[illegible] mindegyiken, hogy örült annak a kitüntetésnek, amelyben tanárnőik részesitették őket, hogy tudásukról beszámolhassanak a szülőknek, a közönségnek. A megjelent szülők meghatottan tavoztak arról a szép ünnepélyről, amelyet a gyermekek rendeztek hálájuk és tiszteletük jeléül.

Elhelyezett korházi főnöknovér. Kis M. Ágnes korhazi főnöknővért felettes hatósága a celldömölki kórháztól Szegedre helyezte at.

Esküvő. Mihatsi Ida és Zambó Kalman budapesti szab. mester m[illegible] 27-én tartják esküvőjüket Ostffyasszonyfán az ev. templomban.

Tornavizsga. A celldömölki állami polg. fiuiskola tornavizsgáját Áldozócsütörtökön délután [illegible] a helybeli Sportpályán tartotta. Szépszámú [illegible] gyakorlatokat, nehéz eldönteni, hogy melyik része volt szebb a gyakorlatoknak, mert mindegyik gyakorlat a maga nemében páratlan szépségű teljesítmény volt. Meg kell emliteni a repülő modell versenyt, amely ötletes és eredeti volt.

Köszönet. A Celldömölki Vasutas Sport Egyesület a helybeli állami polgári fiuiskola tanulóinak 10 pengőt adományozott azzal, hogy a repülő modell versenyen győztes három tanuló jutalmat kapjon. A szives adományért őszinte köszönetet mond az iskola igazgatósága.

— **Nyilasgyülés Celldömölkön és Jánosházán.** A vármegyei lajstromon induló Nyilaskeresztes Part a celldömölki kerületből is sok szavazatra számit, ezért a párt vezetősége Celldömölkön és Jánosházán programadó közgyülést fog tartani. Celldömölkön a gyülés ma, vasárnap este 7 orakor a Szentháromság téren, mig Jánosházán délutan 5 órakor a községháza előtt lesz megtartva.

Diftéria oltások. A diftéria oltások a községben május 22-én délutan 2 órakor lesznek a községháza tanács[illegible] évet tulhaladt, a második életévet be nem töltött gyermekek.

„A legszebb családfa utolsó virága" cim alatt dr. Kühar Flóris budapesti bencés házfőnök, volt celldömölki plébános, kinek lapunkban megjelent gyönyörű irasaira mindig szeretettel gondolunk, ismét egy gyönyörű irásművel gazdagitotta a magyar irodalmat. Árpádházi Boldog Erzsébet, III Endre király leányának jellemrajzát és életét rajzolja ki az iró nagy irodalmi felkészültséggel. Dr. Kühar Flóris ezen legujabb irodalmi művét melegen ajánljuk olvasóinknak és lapunk szerkesztőségében is megrendelhető. Ára 1 pengő 30 fill.

ÉRTESITÉS!

Budapesti tartózkodásom alkalmával módot találtam arra, hogy a legmodernebb csikos zakók, női kosztümök és női kabátok legtökéletesebb szabását elsajátitottam.

Kiváló tisztelettel

BAGARUS SÁNDOR

uri-, női- és egyenruhaszabó

Celldömölk.

Iskolai találkozó. Felkérjük [illegible] dömölki polgári fiuiskola IV-ik osztályát 192[illegible] évben végezték, hogy folyó hó 28 án, [illegible] vasárnapján délelőtt 9 órakor a polgári fiuiskolában 15 éves talalkozonkon megjelenni sziveskedjenek. Pethő Ferenc, Biró József.

Elhunyt körjegyző. A jegyzői karnak egyik regi érdemes tagja, Szabó István Nagysimonyi nyug. körjegyző hosszu betegség után 59 éves korában Szombathelyen a közkórházban elhunyt. Az elhunyt körjegyző a legnehezebb időkben került a nagysimonyi körjegyzői hivatal élére, ugy szorgalmaval és rátermettségével sokat tett a körjegyzőség érdekében, 30 évi kitartó munkásságáért nemcsak a la[illegible] felettesei [illegible] becsülték, mert benne [illegible] gaval fog- [illegible] feleség[illegible]re. Kivánságához képest holttestét Nagysimonyiba szallitották és pénteken délután helyezték örök nyugalomra. Özvegye, fia, valamint kiterjedt rokonsága gyászolják.

A Pesti Tőzsde uj számában Tóth Tibor v. orsz. képviselő, vitéz dr Bodor Aladárné Gzeke Vilma, dr. Tóth László, Magyar Miklós és mások irtak cikket. Az áru és értéktőzsdéről, valamint fontos személyi változásokról, uj ipari tranzakciókról érdekes hireket és információkat közöl a lap.

Esküvő. Kedden este 6 órakor vezette oltárhoz a sósagi ev. templomban Somogyi Emmuskat Vida Lajos magyargencsi vendéglős.

Áthelyezés. A máv. igazgatósága Ürmenyi István máv. pályamestert Celldömölkről Nagyberezunara helyezte át.

Felhivja az elöljáróság a gépjárműtulajdonosokat, hogy a 48.000—1939—B. M. sz. rendelet szerint a gépjárművezetői igazolványokat 1939. évi április hó 1 től 1939. junius hó 30 napjaig bezáróan uj gépjárművezetői igazolványokkal kell kicserelni. Az igazolvány kicseréléséhez szükséges nyomtatványok a szombathelyi rendőrkapitányságtól dijmentesen igényelhetők a gépjárművezetői igazolvány tulajdonosok által.

Vasuti hirek. A szombathelyi máv. üzletvezetőség Horváth Zoltánt Szentgotthardra, Nagy Sándort Herendre, Moricz Ernőt Jánosházára, Maté Lászlót Zalaszentgrotra Őri Jenőt Bakonybánkra, Nagy Józsefet Sármellékre, Hegedüs Istvánt Mosonyszentjánosra, Németh István III. Sárvárra helyezte át. Áthelyezettek a celldömölki állomáson mint fékezők teljesitettek szolgálatot és ezen áthelyezéssel üzemi segédtiszti segéddijasok lettek. — Ugyancsak a szombathelyi üzletvezetőség Szabó Flórián és Gerencsér Ferenc máv. fékezőket Sárvárról Celldömölkre helyezte át.

A képes igazolványt kapnak az ipartestületi tagok. Az iparügyi miniszter elhatarozta, hogy az ipartestületi tagokat arcképes igazolványnyal látja el. Az arcképes igazolvány, mely az ipartestületi tag személyi adatait tartalmazza, egy-egy évre érvényes s évenkint meghosszabbitható.

Anyák napja Jánosházán. Bensőséges ünnep keretében tartották meg vasárnap Jánosházán a polg. iskola növendékei az anyák napját. Az iskola-udvarat zsufolásig megtöltötte a szülők és a vendégek serege. A Hiszekegy eléneklése után Schön Zóra tanárnő mondott egyénien szép, gondolatokban gazdag ünnepi beszédet az édesanyáról, mely könnyeket csalt a [illegible] szemébe. Az édesanyának meleg tolmácsa volt minden szavalat és dal, melynek előadói: Vendrő Ilona II. o. Szallási Katalin, Poller Ilona, Mathé Pál, Keresztes István IV. o. tanulók külön is dicséretet érdemelnek. A műsor befejezésével a gyermekek virággal kedveskedtek édesanyjuknak, akik szemükben a szülői szeretet gyémántjaival távoztak a jól megrendezett kedves ünnepségről.

Hirdotmény. A melegebb időszak beálltával terjedhető fertőző betegségek keletkezésének és elterjedésének megakadályozása végett felhivja a községi elöljáróság a lakosságot, hogy a házuk környékét a legmesszebb menően tartsák tisztán. Különösen rendben tartandók az árnyékszékek [illegible] s pöcegödrök, emésztőgödrök, ahol fell [illegible] ezek környékét. A kutak környéke me[illegible] hivatnak a vendéglők, korcsmák, kávéházak tulajdonosai, az iskolák és hivatalok vezetői, hogy az árnyékszékeket naponta mészvizzel töltsék fel, környékét pedig karbollal hintsék be. Az ellenőrző vizsgálatok május hó 22 én megkezdődnek s ahol mulasztás észleltetik, az illetők kihágásért fel lesznek jelentve.

Pénz áll a házhoz, ha idejében beszerzi államsorsjegyét! A pénzzel együtt nyugalom és béke költözik otthonába. Egy egész sorsjegy ára 3 pengő, egy fél 1·50 pengő. Huzás junius 6 án.

Uj 10 pengős papirpénz kerül forgalomba május 15-én, az uj pénz egyik oldalán zöld sötétlila-zöld, másik oldalán zöld-zöldeskék-zöld szinnyomással készült, első oldalán Magyarország védasszonyának, ölében a kisded Jézust tartó képével s vele szemben leányfejjel, hátsó oldalán Szent István király lovasszobrát ábrázoló rajzzal és a koronás magyar cimerrel. A régi 10 pengősök november 30 ig maradnak közforgalomban, ezután 1942 november 30-áig a Nemzeti Banknál válthatók be.

Betörők jártak az amszterdami gyémántköszörüsök páncéltermeiben. Rendkivül érdekes cikkben számol be Tolnai Világlapja legujabb száma arról a fantasztikus betörésről, melynek során majdnem kifosztották az amszterdami gyémántköszörüsöknek a Zuider tó vize alatt levő kincsesvárát. A legkiválóbb magyar irók novelláin, a rendkivül érdekes cikkek dús során és a nagyszerű folytatásos regényen kivül közel száz pompás képet talál az olvasó a népszerű képes lapban. Tolnai Világlapja egy száma 20 fillér.

Hogy védekezzünk a gyümölcsfák és a szőlő kártevői ellen? Erről ir a Növényvédelem és Kertészet legujabb száma. Cikkeket közöl még a kifogástalan gyümölcs termesztéséről, a várható szőlőperonoszpóra járványról, a rózsák helyes kezeléséről, az almamoly elleni védekezésről, a hernyók kártételéről, a gyümölcs éresének siettetéséről, a gyümölcsös hasznos rovarairól, a gyümölcs férgesedése elleni védekezésről, a zöldséges és virágoskert aktuális teendőiről stb. A dúsan illusztrált, szines gyümölcsképet is közlő két szaklapból a »Növényvédelem« kiadóhivatala (Budapest, V., Vécsei u. 4.) e lapra való hivatkozással egy alkalommal dijtalanul küld mutatványszámot.

Apollo Mozgó

CELLDÖMÖLK.

Május 20 szombat, 21 vasárnap.

Kitünő felvidéki történet
1918 tól—1938 ig

MAGYAR FELTAMADÁS

Főszereplők: Tőkés Anna, Kis Manyi, Otrubay Melida, Sitkey Irén, Kiss Ferenc, vitéz Benkő Gyula.

Nagyszerű kiegészitő és Hiradó.

Előadások kezdete: szombaton fél 9 órakor, vasárnap délután 4, 6 és este fél 9 órakor.

Május 24 szerda, 25 csütörtök

Filléres helyárak. Ketten egy jeggyel.

MAGDA SCHNEIDER főszereplésével kitünő német film

ASSZONY A VÁLASZUTON

Vidám kiegészitő és Hiradó.

Előadások kezdete: szerdán este fél 9 órakor, csütörtökön délután 4, 6 és este fél 9 órakor.

Egy [illegible] **rény**, egy db. **kiszolgáló asztal** (pult), 2 darab **álló iróasztal** eladó.

Cim a kiadóhivatalban.

Melléklet a „Kemenesalja“ 21-ik számához. Celldömölk, 1939. május 21.

KEMENESALJA KÉPES HIRADÓJA

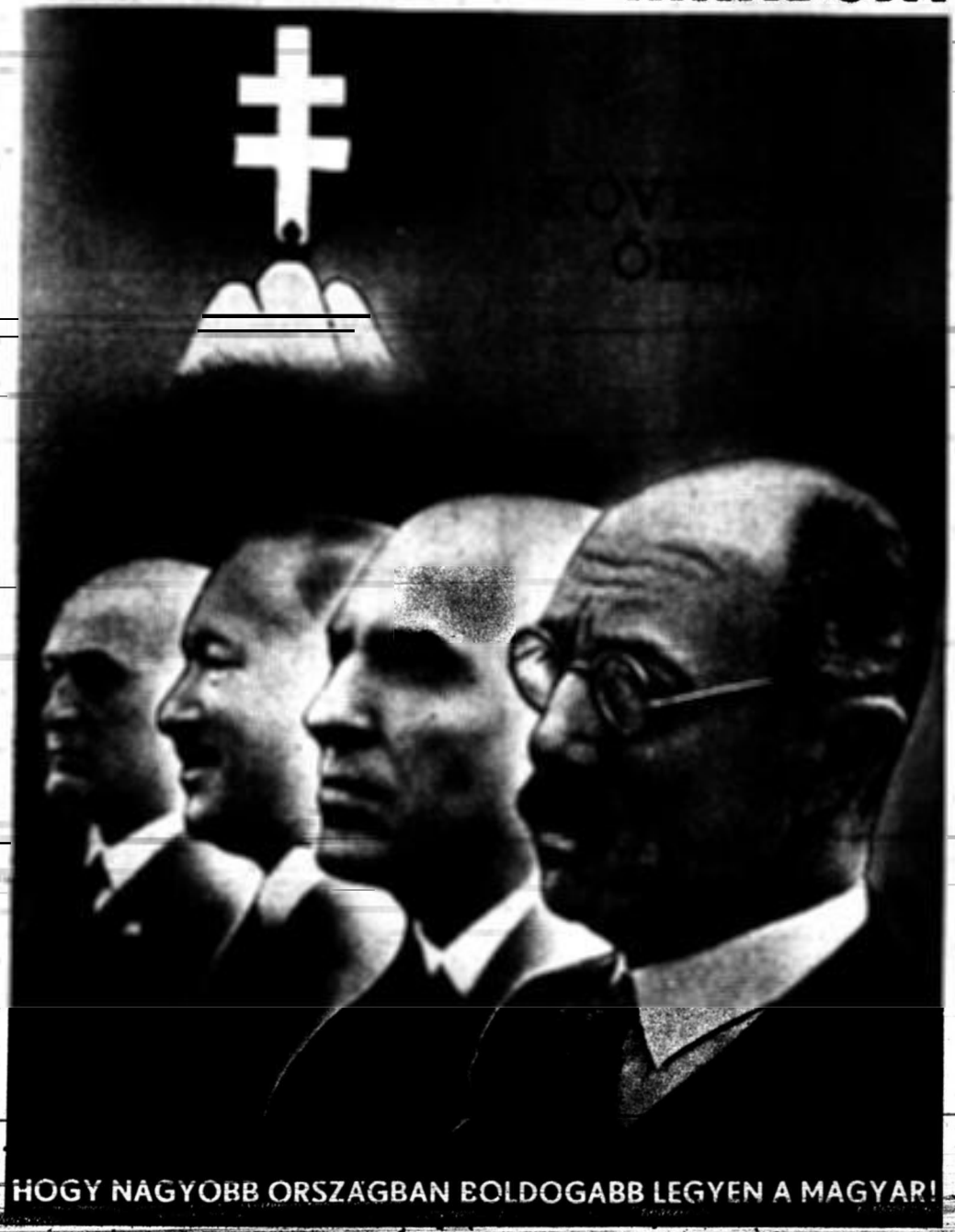

SZABÓ KÁROLYT válasszátok!

Gróf Teleki Pál miniszterelnök beszél a Vigadóban tartott választói gyűlésen. Jobbra Csilléry András, vitéz Imrédy Béla és Jaross Andor miniszter, balra gróf Csáky István külügyminiszter, báró Vay László és Zsindely Ferenc államtitkár.

Vitéz gróf Teleki Mihály földművelésügyi miniszter Prónafalván beszél.

Vitéz gróf Teleki Mihály Soltvadkerten.

Soltvadkert gazdái hallgatják a földmüvelésügy[illegible] miniszt[illegible]

A TESZ küldöttsége Tasnádi Nagy [illegible] miniszternél.

Kunder Antal kereskedelmi miniszter Pakson beszél a MÉP választói nagygyűlésén.

Soproni-Thurner Mihály soproni polgármester felajánlja Sopron város országgyűlési képviselői jelöltséget Csáky István gróf külügyminiszternek.

Vitéz Bonczos Miklós belügyi államtitkár Hódmezővásárhelyen mondotta el programbeszédét nagyszámú választopolgár előtt

A Németországba induló magyar mezőgazdasági munkások átveszik a Hangya szeretetcsomagjait.

Budapest-ferencvárosi pályaudvarról csongrádmegyei magyar mezőgazdasági munkások indultak el Németországba. A munkáscsoportot Bonczos Miklós dr belügyi államtitkár búcsúztatta el ünnepélyes keretek között. A munkások csoportja előtt áll Bonczos Miklós dr államtitkár felesége.

KERESZTÉNY NEMZETI KORMÁNYZAT — ÚJ MAGYAR ÉLET!

HIT, BIZALOM,
ORSZÁGÉPÍTŐ MUNKA,
MAGYAR TESTVÉRISÉG:

MAGYAR ÉLET PÁRTJA

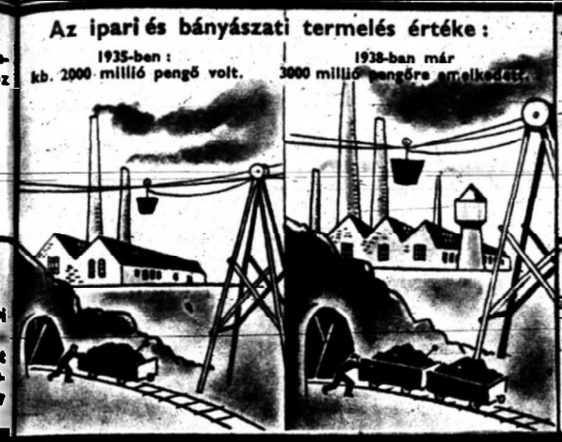

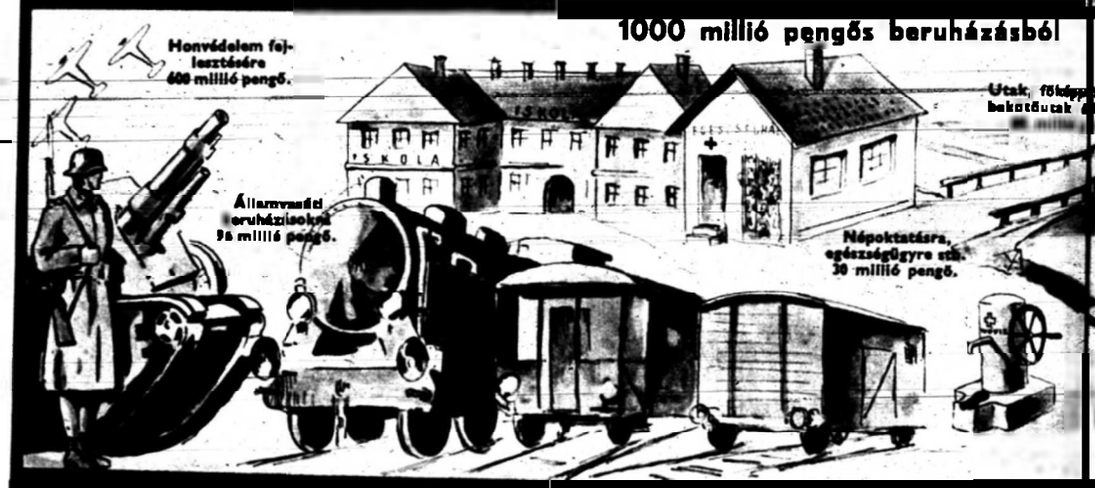

ÁTKOS SZÉTHUZÁSSAL
AKADÁLYOZZUK,
ALKOTÓ ÖSSZETARTÁSSAL BIZTOS
SIKERRE SEGÍTJÜK
A MEGKEZDETT
MUNKÁT!

BOLDOGABB
MAGYAR NÉP
GAZDAGABB ORSZÁGÁT
AKARJUK,
EZÉRT A MI PÁRTUNK:

MAGYAR ÉLET PÁRTJA

KÉPES VILÁGHIRADÓ

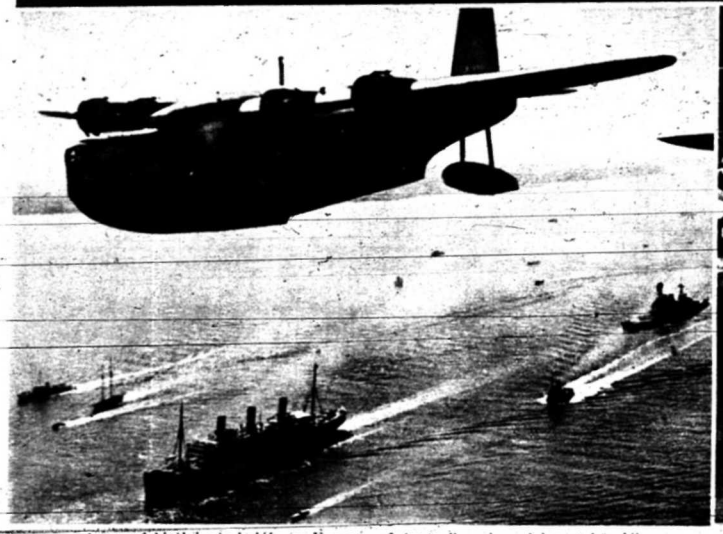

Az angol királyi pár hajója, az Empress of Australia a kanadai part közelében.

Roosevelt elnök megnyitja a newyorki virágkiállítást.

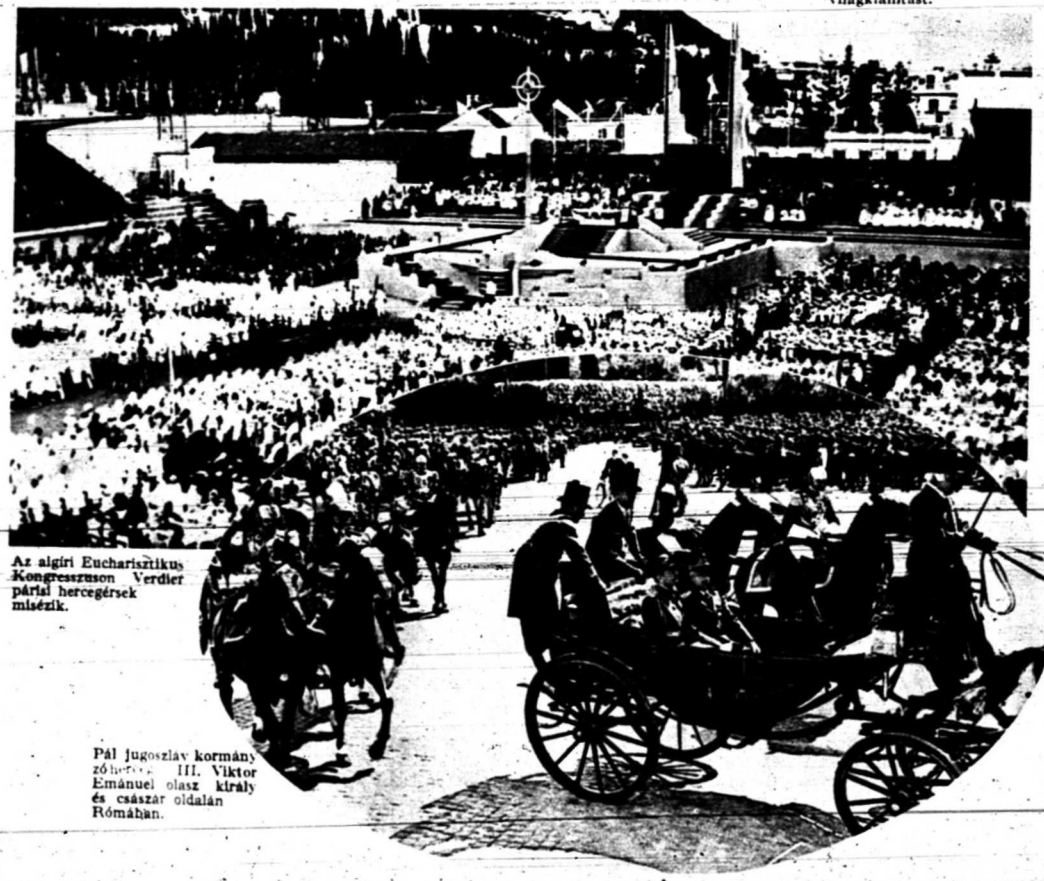

Az algíri Eucharisztikus Kongresszuson Verdier párizsi hercegérsek misézik.

Pál jugoszláv kormányzóherceg, III. Viktor Emánuel olasz király és császár oldalán Rómában.

Vitéz Lipesey Márton, a MÉP karcagi kerületének hivatalos jelöltje a MÉP nagygyűlésen beszédet mond.

Dr Fenczik István volt kárpátaljai miniszter beszél a MÉP karcagi nagygyűlésén.

Az alsódunántuli Mezőgazdasági Kamara nagysikerű lovasnapokat rendezett Kaposvárott

Első díjat nyert kisgazdafogat.

Díjnyertes négyesfogat.

(Naszladi felvételek.)

100 képes kincses receptkönyvet ingyen küldünk. Cím: VÁNCZA GYÁR Budapest, 10-es posta.

VÁNCZA SÜTŐPOR

A debreceni klinika védő- és ápolónőképző tanfolyamának végzett hallgatói

244

A miskolci „Lévay József" ref. gimnázium [illegible] (Erdődy felv.)

Bajai Választói nevében [illegible]aray Pál főesperes kéri fel Remenyi Schneller Lajos pénzügyminisztert a képviselői jelöltség elfogadására.

Keresztes Fischer Ferenc belügyminiszter Kaposvárott. A cukorgyár látogatására érkezik. (Naszlady felv.)

Vitéz Borbély Maczky Emil (1) Borsod vm. főispánja díszközgyűlés keretében adta át a bírói botot F. Tóth Jánosnak (2). Mezőcsát község uj bírájának. (3) Egri Zoltán, a kerület képviselője, (4) Papp László járási főszolgabíró.

A közkedvelt

MÁGNÁS

KEVERÉK

¼ kg P 3.70

MEINL GYULA

r. t.

Magyarország legnagyobb kávészaküzletéből

KERTGAZDASÁG

Fajeszterminetes őszibarack.

A kitünonek igérkező őszibarack-termés minőségét biztositani kell. Liszttharmat és levéltodrosodás az őszibarack legfőbb ellenségei. Most permetezzünk 1%-os Solbar-oldattal, ha a súlyos károsodást el akarjuk kerülni. Az őszibarack sajátos és leginkább bevált permetezőszere a Solbar. A levéltetvek ellen is állandóan kell védekezni, ezért mihelyst a tetűt észrevesszük, mosásszerűen permetezzünk meg minden gyümölcsfát. Legjobb eredményt érünk el a következő permetlével: 100 liter vizben ½—1 kg kálszappan és ½—¾ kg Pronikol. Az alapos szakszerű védekezés a legjobb termésbiztositás!

Nyomatott Tolnai Nyomdai Műintézet és Kiadóvállalat Rt. mélynyom

Baja választói nevében Garay Pál főesperes kéri fel Remenyi-Schneller Lajos pénzügyminisztert a képviselői jelöltség elfogadására

Keresztes-Fischer Ferenc belügyminiszter kapossváron. A cukorgyár látogatására érkezik. (Naszlady felv.)

Vitéz Borbély Maczky Emil (1) Borsod vm. főispánja díszközgyűlés keretében adta át a bíró botot F. Tóth Jánosnak (2). Mezőcsát község új bírájának. (3) Egri Zoltán, a kerület képviselője, (4) Papp László járási főszolgabíró. (Lőrdely felv.)

A közkedvelt
MÁGNÁS
KEVERÉK
¼ kg P 3.70
MEINL GYULA
r. t.
Magyarország legnagyobb
kávészaküzletéből

KERTGAZDASÁG

A kitünőnek igérkező őszibarack-termés minőségét biztosítani kell. Lisztharmat és levélfodrosodás az őszibarack legfőbb ellenségei. Most permetezzünk 1%-os Solbar-oldattal, ha a súlyos károsodást el akarjuk kerülni. Az őszibarack sajátos és leginkább bevált permetezőszere a Solbar. A levéltetvek ellen is állandóan kell védekezni, ezért mihelyst a tetűt észrevesszük, mosásszerűen permetezzünk meg minden gyümölcsfát. Legjobb eredményt érünk el a következő permetlével: 100 liter vízben ½—1 kg kálszappan és ¼—½ kg Pronikol. Az alapos szakszerű védekezés a legjobb termésbiztosítás!

Felelős szerkesztő és kiadó: Tímár Mihály