XXXIII. évfolyam. Ára 10 fillér. Celldömölk, 1937. december 19. 51. szám.

KEMENESALJA

Megjelenik minden vasárnap reggel
Előfizetési díj egész évre 5 P, fél évre 2.50 P, negyed évre 1.30 P.

POLITIKAI LAP.
Felelős szerkesztő és kiadó: DINKOREVE NÁNDOR

Szerkesztőség és kiadóhivatal:
Celldömölk, Kossuth Lajos-utca 14. szám
Hirdetés díja előre fizetendő.

Franciaország aktiv politikája.

Franciaország a jelek szerint aktiv külpolitikát kezdett, hogy ezen aktivitásnak mi a végcélja, nem tudjuk, valószinű azonban, hogy Delbos francia külügyminiszter utazásai nagyrészben a kisantant újbóli megvalósítása, de lehetséges az is, hogy ezen diplomáciai utazás a kisebbségi kérdésnek megoldását célozza.

Delbos külügyminiszter utazásaival a francia világlapok nincsenek megelégedve, csak részeredményeknek minősítik a lefolytatott tanácskozásokat. Elfelejtik azt, hogy épen a kisantant még részben hatályban álló szerződései állanak útjában Középeurópa békéjének és nyugalmának. A jugoszláv külügyminiszter gondosan kerülte mindama külpolitikai kérdéseket, amelyet Delbos intézett hozzá, nehogy az Olaszországgal szemben keletkezett és nagynehezen létrejött barátságos viszony megsemmisüljön. Delbos nagyszerű államférfiú képessége megérezte azt, hogy Jugoszláviára többet nem számíthat, mert Stojanovics miniszterelnök Olaszországgal és Magyarországgal barátságos viszonyban kíván állani. Ezt mutatja az a ténykörülmény is, hogy a jugoszláv és magyar barátság szép fejlődést mutat és az ottan élő magyar kisebbségek helyzete is kielégítő.

Valószinű tehát, hogy Mussolini Rómában céltudatosan és nagy óvatossággal előkészítette a Jugoszláviával kötendő magyar békereviziót és ennek alapján képező gazdaságpolitikai szerződéseket is. Delbos külügyminiszter helyzete rendkivül nehéz és súlyos, mert eddigi exponált külpolitikai helyzetét a változott külpolitikai viszonyok folytán feltétlenül revizió alá kell venni, ha nem akar teljesen elszigetelődve lenni.

A román királyság területén a francia külügyminiszter látogatása alatt már nagyban folytak a választási előkészületek az ismert módszer szerint, tehát a francia külügyminiszter saját szemeivel láthatta, hogy milyen súlyos helyzetben vannak a román királyság területén a nemzeti kisebbségek. Ezek után kell, hogy erős nyomást gyakoroljon a francia kormány Romániára, erőszakos politikájának mérséklése miatt. A világlapok híradásai szerint hivatalos román kormánynyilatkozatok csak a választások lezajlása után fognak elhangzani a kisebbségi kérdésben azonban az előjelek szerint semmi biztatót a soviniszta államférfiak részéről nem várhatunk.

Delbos külügyminiszter jelenleg Prágában van, az ő jelenlétében ünneplik a csehszlovák köztársaság fennállásának 20 éves évfordulóját. A szokásos cseh igéretek ünnepélyes formában elhangzottak, Hodzsa miniszterelnök nyilatkozata szerint a magyar kisebbségi kérdés a közel jövőben teljes megoldást fog nyerni.

Nem tudunk arra következtetni, hogy a francia és cseh barátsági szerződés még eléggé szoros és mély-e, valószinű azonban, hogy a Róma Berlin-tengely újabb megerősödése csak lökést adhat és siettetheti a Dunamedence politikájának elrendezését. Anglia a francia politikai ténykedésekkel szemben elég rezerváltsággal viselteti, bizonyítja azt, hogy Mussolini tanácsára elég tárgyilagossággal foglalkoznak a magyar kérdés megoldására. Bizonyítékul szolgál még az is, hogy egy egyre több lesz a magyarbarát képviselők száma, akik nemcsak hazájukban, hanem a világpolitikában is politikai jelentőséggel birnak.

A francia kormány aggódik a külpolitikai helyzet miatt, aggodalma nem is alaptalan, mert Olaszország és Németország már magukhoz ragadták a külpolitikában a kezdeményezés jogát. Delbos külügyminiszter átvonult Budapesten, a külügyminiszter állandó helyettesével, báró Apor Gáborral rövid beszélgetést folytatott. Ezen ténykörülmény bizonyítja, hogy Magyarország követelései most már el nem odázhatók, mert a világbéke szempontjából Magyarország területi igényeinek kielégítése elsőrendű tényező.

Delbos külügyminiszter mint volt újságíró, már ismeri Magyarországot, mert többször tartózkodott hazánkban, tehát észre kell venni azt is, hogy a nemzet már türelmetlen és hogy joga van a nemzetek együttélésében a teljes egyenjogúságra.

Közelegnek a karácsonyi szent ünnepek, a nemzetközi politikában szünet áll be, a vezető nagy államférfiak is szűk családi körben ünneplik a megváltó születése napját s a szeretet ünnepe alkalmával szálljanak magukba s igazi felebaráti szeretettel tegyenek meg mindent a magyar békerevizió érdekében, nehogy elpusztuljon az egyház és kultura, mely minden nemzetnek létalapja és fundamentuma.

Miért kell a magyar vidéknek felvonulni az Eucharisztikus Kongresszusra?

Egyre folynak a jelentkezések az Eucharisztikus Világkongresszusra Magyarország minden részéből. A jelentkezéseket január 15-én lezárják. Mihalovics Zsigmond tb. kanonok, az Eucharisztikus Világkongresszus előkészítő főbizottságának igazgatója a következő nyilatkozatot tette ezzel kapcsolatban:

— Az Eucharisztikus Világkongresszus nemcsak Budapest, nemcsak Magyarország, hanem az egész világ ünnepe. Budapestet érinti a legközvetlenebbül, mert ennek a milliós fővárosnak kell felkészülnie úgy, hogy kifogás ne merülhessen fel sem a lakosság hite, szeretetreméltósága, sem az ellátás, lakás minősége miatt. Nagy felelősség nyugszik valamennyiünkön, akár résztveszünk közvetlenül, akár nem a szervezésben, mert az ideérkező külföldiek minden egyes katolikus keresztény emberben az ország egy-egy követét fogják látni. Az előkészítő főbizottság nem egy alkalommal hangsúlyozta ezt a felelősséget és a magyar vidék megértette, felfogta ezt.

— Mindenki tisztában van vele, hogy mire vállalkoztunk, hogy milyen kitüntetésben lett része országunknak. Ebben a kitüntetésben azonban hangsúlyozzuk, Budapest teljes mértékben osztozik egész Magyarországgal, a magyar vidékkel. Ha nehézségekről beszéltünk, nem azért történt, mintha valamennyien nem volnánk tisztában vele, hogy a vidék népe készül a nagy ünnepségekre. Ellenkezőleg. A legnagyobb szükségünk a kongresszussal kapcsolatban a magyar vidékre van, nemcsak annak minél nagyobb számú részvételére, hanem lelki elő készületére is.

— Ez a kongresszus a világ katolicizmus ünnepe, amelyet Magyarország rendez. Valóban: Magyarország rendezi Budapest székhellyel. Magyarország lakosságából 8 millió lakik vidéki városainkban, falvainkon, tanyáinkon, ez az a magyar nép, akár a vidéki intelligenciára, akár iparos társadalomra vagy a földmüvelő tömegekre gondolunk, akiknek a kongresszus megrendezésének kitüntetése osztályrészül jutott. Egész Magyarország és nem Budapest kizárólag rendezi ezt az ünnepséget, egész Magyarországnak ott kell lennie, még pedig két oknál fogva.

— Budapest csak egy részét képezi az országnak és kongresszussal kapcsolatban két szempont elkerülhetetlenül fontos. Az egész magyar népnek, az egész magyar vidéknek részesülnie kell abban a lelki elmélyben, abban az épülésben, amit a kongresszus jelent. Egyszeri élmény ez és az egész életre szól, mert ki jut abba a helyzetbe, hogy valaha is résztvegyen még egy Eucharisztikus Világkongresszuson, nem is beszélve arról, hogy legalább még egy generációnak kell eltelnie, amíg ismét Magyarország számíthat arra, hogy mi üdvözölhetjük körében a világ katolikusait. A magyar nép, a magyar vidék minél nagyobb résztvevő tömegeit kitárt karokkal várja az egész kongresszus, mert a sok lelki haszon elsősorban azoknak jut osztályrészül, akik a kongresszus házigazdái. És milyen nagy szükségünk van valamennyiünknek arra, hogy elmélyüljünk vallásosságunkban. Azok az erők, amelyek a kereszténység kapuit döngetik, csak akkor nem fognak győzedelmeskedni, ha erős, felvértezett népi kereszténység, népi katolicizmus áll velük szemben, ha népi erők bontakoznak ki és védik meg önmagukat a sátánnak ettől a rohamától. Ezért kell a magyar vidéknek itt lenni, mert Magyarországot elsősorban a magyar vidék jelenti és csak azután Budapest.

— A másik fontos szempont, hogy mi magyarok, akik a kongresszust rendezzük, be akarjuk mutatni mind azt, amivel rendelkezünk. Nem propagandát akarunk indítani. Erre most nincs szükségünk, hanem fel akarjuk vonultatni azokat az értékeket, amelyek lehetővé tették, hogy ilyen megbecsülésben részesítsenek bennünket; hogy mi rendezhetjük a kongresszust. Ezek az értékek: Szent István ősi ország, a magyar nép, a magyar vidék, amely ennek az államnak és nemzetnek keresztény katolikus tradicióit hordozza: ez a mi büszkeségünk. Ezt akarjuk bemutatni a világnak. Büszkélkedni akarunk vele, nekik adjuk az első helyeket, övék ez az ország, valamennyien hozzájuk tartozunk. Budapest is csak úgy lett naggyá, hogy ebből a magyar vidékből táplálkozott, gyökerei mélyen a élesen a magyar földbe nyúlnak.

Az előkészítő főbizottság több izben hangsúlyozta, hogy milyen sok nehézséget kell leküzdenie, ez azonban sohasem vonatkozott arra, mintha nem az egész ország, értve alatta elsősorban a magyar vidéket, lenne a kongresszus házigazdája, mintha nem elsősorban azt akarnánk, hogy a magyar vidék jöjjön el, hogy lelkében megerősödjön, hogy teljes pompájában bemutathassuk a mi kincseinket.

Keveset használt
hálószoba bútor
eladó Klausz I
Celldömölk, gróf
utca 24. Ugyanc
nak fe

Lesz-e karácsonyi vásár?

A boldog békeévekben ilyenkor, sőt a gyászos trianoni szerződés életbe léptetése utáni években is már ilyenkor minden üzlet zsúfolásig megtelt vásárlókkal, dusgazdagok és kevésbé jómódúak jöttek, hogy szeretteiket ajándékokkal lepjék meg a szent karácsony estéjén.

Számos üzletet meglátogattunk és kérdést intéztünk a kereskedőkhöz, hogy milyen volt eddig a karácsonyi üzleti forgalmuk? A válasz mindegyik helyen szinte egybehangzó volt, nem is vesszük észre, hogy karácsony közeleg, már nem is igen számítunk nagyobb üzleti forgalomra, mert már akkor annak nagy részét lebonyolíthattuk volna.

Siralmasok ezek a nyilatkozatok az Urnak 1937-ik esztendejében, de részünkről bízunk abban, hogy az utolsó napok mégis hoznak némi forgalmat a súlyos gondokkal küzdő derék kereskedőinknek.

A karácsony a szeretet ünnepe, talán az utolsó pillanatok mindenkinek módot és alkalmat nyujtanak arra, hogy némi kis pénzhez jutva, szeretteiket némi ajándékokkal meglephessék, ezt kivánjuk magunknak és mindnyájunknak.

A kereskedések minden széppel és jóval bőven el vannak látva, erejüket megfeszítve, nagy áldozatokat hoztak, hogy minél választékosabb raktárral álljanak a vásárló közönség rendelkezésére.

Vegyen részt ön is

REGŐS divatházának Celldömölk, karácsonyi rejtvény pályázatán, ha kedvez a szerencse, jutalomban részesülhet.

Pályázhat mindenki, az alanti szelvény beküldése mellett.
Megfejtési és beküldési határidő 1937. december 28-án déli 12 óra.
A megfejtések leadhatók Regős divatárú üzletében és a Kemenesalja című helyi lap szerkesztőségében.
A jutalmazott megfejtők neveit fenti lap újévi számában, valamint kirakataimban fogom közzé tenni.
Nyereménytárgyak: Divat sál, női pulóver, férfi sapkák, női swajzi sapkák, női és férfi harisnyák, zoknik, nyakkendők, zsebkendők, 35 tárgy.

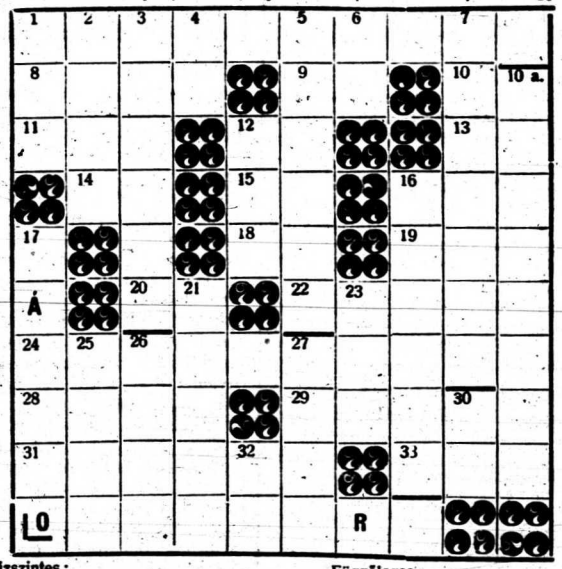

Vízszintes:
1. Ha így vásárol, soha nem csalatkozik.
8. Minél több van a levegőben, annál egészségesebb.
9. Idegen névelő.
10. Főúri cím rövidítése.
11. Épület maradvány.
12. Körlevél megszólítás.
13. A. E.
14. Per procura röv. magyarosan
15. Ékezet pótlással kötőszó.
16. Súly helytelen rövidítése.
18. Jelző szócska. (Ha ilyen a termés, nincs hiba.)
19. A Sághegyen bányászták névelővel.
20. Helyhatározó.
22. Katonáéknál, de az iskolában is van.
24. Külföldi város, kastélyáról híres.
28. Ezt vesszük. (A kereskedő eladja.)
29. Férfi név, birtokos raggal.
31. Megfjed.
33. Főzelék.

Függőleges:
1. Szeszesital.
2. Az ember ereje ebben van.
3. Elszakitott városunk.
4. Helyhatározó.
5. Regős cégnél így vásárolhatja meg nagy választékban karácsonyi ajándéktárgyait.
6. Nem holnap.
8. Erkély közhasználatu idegen szóval, névelővel.
10. a. Férfi és női izléses divatdolgok itt kaphatók.
12. Üdítő ital.
16. Szerencsés megfejtőink fogják mondani: ajándékot . . .
17. 2 szó: ige ragozva és határozószó.
21. „Kettő" betüi felcserélve.
23. Egy betü hiján nem erre.
25. Arcszin egy betü pótlással.
26. „Hunyadi-Úti Torna Osztály".
27. Kettesre érettségizett.
30. Ó. E.
32. Mássalhangzó fonetikusan.

Megfejtésül beküldendő:
Vízsz. 1. függ. 10. a. — 17, 5, vízsz. 18, 28 függ. 16.

Szelvény. **Megfejtés:**

Név: Cím:

Finom női puloverek nagy választékban Kesztelitznál.

Karácsonyfa ünnepélyek Celldömölkön.

A celldömölki Nőegyletek és szociális intézmények ugyis vezetőségei mint a mult években, úgy az idén is heteken át szorgalmasan gyűjtöttek, dolgoztak és szervezgettek, hogy a rászorult szegényeik karácsonyat, amennyire csak lehet, kellemessé és elviselhetőbbé tegyék. A sok utánjárásnak és fáradozásnak meg is lett a meltó eredménye, mert Celldömölkön közel 400 szegény jut karácsonyra tüzelőhöz, melegruhához, fehérneműhöz és élelmiszerhez, aszerint, hogy kinek kinek mire van legégetőbben szüksége

Természetesen az adományok kiosztása minden egyesületben és szociális intézményben karácsonyfa ünnepélyek keretében megy végbe és pedig a következő sorrendben:

Ma, vasárnap délután 3 órakor az **ev. Nőegylet** rendezésében az ev. ifjúsági egyesület székházában. Ajándékot kap, még pedig ruhanemüt, cipőt, tüzelőszert és szeretetcsomagot 32 felnőtt és 40 gyermek, 576 P értékben. Az adományok összegyűjtése és a bensőséges ünnepély megrendezése körül dr. Porkoláb Jánosné elnöknő, továbbá Nagy Pálné, Talabér Sándorné, Finta Jánosné, Csepregi Józsefné, Bacshalmi Juliska és Bogárdi Mancika fáradoztak legtöbbet s így minden elismerést megérdemelnek. Az ünnepélyen Bacsi Sándor lelkész frásmagyrázatot tart, az iskolasgyermekek szavalnak és énekelnek.

December 20-án, hétfőn délután 5 órakor a **Közkórház** földszinti nagy kórtermében felállított karácsonyfa alatt az összes betegek szeretetcsomagát, a szegény betegek pedig ruhanemüt és cipőt kapnak ajándékul. Az ünnepélyen a kedves nővérek alkalmi énekszámokkal, a kisgyermekek pedig versekkel és pásztorjátékokkal működnek közre

December 21-én, kedden délután 5 órakor a **Stefánia Anya és Csecsemővédő Intézet** rendez karácsonyfa ünnepélyt a községháza tanácstermében. Az intézet vezető-védőnője, dr. Schaffer Emilné egymaga 320 pengőt gyűjtött össze a szegényei számára, akik közül 30 an kapnak 1—1 mm. fát és szenet, azonkívül ruhanemüt és élelmiszert.

Szerdán, 22-én délután 4 órakor a **katolikus Nőegylet**, így az Oblináták és a Mária kongregáció a fürdőlemi iskolában közösen rendeznek ünnepélyt a szegényeik számára. Az Oblátaegylet Varga Józsefné, Arady Ignácné, Horváth Jánosné és Németh Imréné vezetésével 800 pengőt gyűjtöttek össze s így ebből 100 felnőtt szegény ruhanemüt és cipőt, 46 felnőtt szegény pedig élelmiszert kap karácsonyi ajándékul. Mária-kongregáció tagjai, Káráth Mária, Kamondy Ilus és Pétervári Irén vezetésével a szokáshoz híven heteken át gyűjtöttek, varrtak és dolgoztak s így az ő fáradozásuk is megteremte a maga gyümölcsét, mert a munkájuk nyomán 60 szegény gyermek kap télikabátot, alsó és felsőruhanemüt, nem különben cipőt, közel 600 pengő értékben.

A frontharcos főcsoport ugyanezek szerdán, még pedig este 6 órakor gyujtja meg a szeretet karácsonyfáján elhelyezett gyertyákat a községháza tanácstermében. Itt 40 szegénysorsú bajtárs családja jut a főcsoport tehetségéhez mérten élelmiszersegélyhez.

A celldömölki összvasutasság december 24-én, pénteken délután 4 órakor a **Vasutas Kör** nagytermében 50 vasutas özvegyet és árvát részesít karácsonyi segélyben. A szokatlanúl impozánsnak igérkező ünnepélyen csak természetbeni adományok kerülnek kiosztásra és pedig 700 pengő értékben., amely összeg az egyes szolgálati főnökségek és a nyugdíjasok gyűjtéséből tevődött ö sze.

A karácsonyfa ünnepélyeken kívül a Tűdőbeteggondozó, az Ipartestület és az izr. Nőegylet is gondoskodik a szegényei segélyezéséről. A Tüdőbeteggondozó vezetőnője, Káráth Mária 25 szeretetcsomagot és tüzelőt juttatott szegénysorsú apoltjainak 150 pengő értékben, az Ipartestület pedig ugyancsak pénzsegélyt juttat a bajbakerült és elaggott tagjainak.

A falu átka . . .

Hej, mostan falu ám igazán a falu,
Utcáján, udvarán mindenütt a kátyu.
Ha kidugod orrod az ereszen kívül,
Csőstül hull az áldás nyakadba az égből.

Milyen élet lehet most künn a faluban,
Hol nyakig úszunk a feneketlen sárban?
Viszorog a hátam, ha arra gondolok:
Hogyan telnek ott most az unalmas napok?

Még a kutya sem mer rálépni a sárra,
Most nem is szivesen megy ki az utcára.
Ha ösztöne készteti a csaholásra,
A gádorfán belül ugat a világba.

Ki az, aki mostanában utcahosszat
Jó kedvében a cigánnyal muzsikáltat?
Bús az idő, bús a kedv is, — nincsen hangja,
Bús idő a jó kedvet is sárba fojtja.

Szép a falu nyáron, mikor a kakuk szól,
Mikor a sürüben a gerle turbekol,
De ép oly rideg télen sárban, locspocsban.
Börtön élet lakni ekkor a faluban.

Aszfaltjáró.

Családi tragédia Dukán két halottal.

Még december 2-án történt Dukán, hogy Molnár István 72 éves ottani gazda összeszólalkozott a vele együtt lakó vejével, Kiss Károly 37 éves földmivessel. A szóváltásnak az lett a vége, hogy Molnár István arculütötte a vejét, aki szintén nem volt rest, mert a konyhában felkapott egy nagy vaslábost és azzal akkorát ütött az apósa jobb karjára, hogy a karcsontja három helyen eltörött.

Az eset után Molnár Istvánt beszállitották a celldömölki kórházba, de itt nem érezte jól magát, mert amint a karját gipszbe tették az orvosok, hazament Dukára és ott feküdt ágyba. Az idős ember tiz napig betegeskedett, de a sebláshoz tüdőgyulladást is kapott, amivel aztán a legyengült szervezete nem tudott megbirkózni s így december hó 12-én meghalt.

Ezzel aztán pokollá változott Kiss Károly élete is. A sógorai és a rokonsága állandóan perlekedett vele, megfenyegették, hogy halálát okozó súlyos testi sértése czimén feljelentik, sőt az egyik sógora azzal is megrémítette, hogy vagy felakasztja saját magát, vagy pedig elteszi lábaiól.

A fenyegetéshez hozzájárulhatott a lelkiismeretfurdalás is, így aztán nem csoda, hogy végül is Kiss Károly végzetes tettre határozta el magát. Csütörtökön éjjel, amikor mindenki aludt, kiosont az udvaron levő pajtába és ott egy gerendára felakasztotta magát. Amikor reggel rátaláltak és levágták, már nem volt benne élet.

A tragikus eset nagy részvétet váltott ki a faluban, a hatóság pedig vizsgálatot rendelt el, hogy a két halálesetet minden kis részletét tisztázvalássa.

HIREK.

Az utolsó hajnali mise folyó hó 23 án lesz.

A kat. Legényegylet rendezésében ma este fél 6 órai kezdettel az elemi fiúiskolában karácsonyi ünnepély lesz. Műsor: 1. Menyből az angyal, énekli a kat. Legényegylet. 2. Öröm, boldogság, szeretet, Balkai Ernő előadása. 3. Ünnepi beszédet mond: Horváth Károly dr. perjel, esperes plebános. 4. Németh Ottó karácsonyi verset szaval. 5. Pásztorjáték. Az ünnepélyre ezúton is mindenkit meghív az egyesület vezetősége.

Gyóni Géza emlékest az ev. ifjúsági egyesületben. A celldömölki Evangélikus Ifjúsági Egyesület ma este 6 órakor az ifj. Otthonban Gyóni Géza emlékestet rendez a következő műsorral: 1. Magyar hiszekegy, közének. 2 Gyóni: Könyörgés. Szavalja: Finta Maria. 3. Előadas Gyóni Géza életéről és költészetéről. Tartja: Ludván Sándor, a költő hadilogoly lakótársa. 4. Gyóni: Magyar kátonák dala és Gorkij önkentes. Szavalja: Bognár Sandor okl. k. tanító. 5. Gyóni Géza —Magda Ilek: Rab magyarok imaja. Énekli: Bognár István. 6. Gyóni: Csak egy éjszakára. Szavalja: Simon Károly. 7. Himnusz, közének. 8. Offertorium Gyóni Géza hamvainak hazaszállítására. Belépődíj nincs, érdeklődőket szívesen látunk.

Szilveszter estéjén a kat. Legényegylet családias jellegű összejövetelt rendez a kat. Házban amelyre az egyesület rendes és pártoló tagjait ezúton hívja meg a vezetőség. Belépődíj nincs, adományokat a hazalap javára szívesen fogadnak.

Játékárukat és ajándéket legolcsóbban Kosztolitznál vehet.

Áthelyezés. A szombathelyi MÁV üzletvezetőség Schéda Adrienne pénztárkezelőt Szombathelyről Celldömölkre helyezte át.

A celldömölki kat. legényegylet farsangi bálja januar 5 én lesz a Griff-szálló összes helyiségeiben.

Orvosi hír. Hattyár József dr., a celldömölki közkórház alorvosa, miután Budapesten egy nyolchetes tanfolyam keretében a körorvosi vizsgát sikeresen letette, pénteken a celldömölki kórházban újból elfoglalta régi állását.

Varrótanfolyam Kemenaskápolnán. A földmivelésügyi miniszter támogatásával és az iskolánkívüli népmüvelés keretében egy hathetes varrótanfolyam nyilott Kemenaskapolnán Kiss Ilona okl. tanító, munkamesternő vezetésével. A tanfolyamnak 16 hallgatója van és januar 9 én ér veget záróvizsgával és egy sikeresnek igérkező kiállitással.

Munkadvelő előadás Magyargencsen. A magyargencsi önkéntes tűzoltó egyesület karácsony mirdkét ünnepén az ev. iskola tantermében munkedvelő előadást rendez a fegyzerelése javara. Színre kerül Gárdonyi Géza: Bor cimű 3 felvonásos darabja. A második esti előadást táncmulatság követi.

A celli borbélyok karácsonyi zárórája. A celldömölki ipartestület borbélyszakosztálya tudatja a közönséggel, hogy karácsony első napján, vagyis december 25-én zárva lesznek Celldömölkön a borbélyüzletek, ellenben 26-án és 27 én déli 12 óráig kinyitanak. Újév napján szintén egész nap zárva tartanak.

Frontharcos hír. A celldömölki frontharcos főcsoport februar hó első szombatján, vagyis 5-én este rendezi meg a szokásos farsangi tanmulatságát a Griff szálloda összes termeiben. A mulatság sikerét különösen biztosítani fogja az, hogy jelmezes felvonulással lesz egybekötve.

Megtiporta a bika. Gyalog János 40 éves bobai tehénpásztort hétfőn fellökte és megtiporta a község bikája. A szerencsétlen embert kartörással és kisebb-nagyobb rúvó dásokkal beszálitották a celldömölki kórházba.

Névmagyarosítás. Belák János gérczi evangélikus lelkész a belügyminiszter engedélyével Turmezei re változtatta családi nevét.

A nemesnocsi ev. leányegyházkezetnek nemrég megválasztott új tanítója, Simon Albert állásáról lemondott, mert állami kinevezés folytán a komádi ev. iskolahoz került.

Legszebb karácsonyi ajándék

RÁDIÓ CSILLÁR
ASZTALLÁMPA ZSEBLAMPA
VILLAMOSVASALÓ és FŐZŐ
KERÉKPÁR GRAMOFON
legolcsóbban
KOCZORNÁL

szerezhető be. Városház épület. Kedvező részletfizetési könnyítések. Tungsram Kriptan izzó lámpák.

Vasuti áthelyezés. A MÁV szombathelyi üzletvezetősége dr. Marosfalvy Béla tisztet Celldömölkről Ajkára helyezte át.

Pénzügyőri áthelyezés. A szombathelyi m. kir. pénzügyigazgatóság Pados József I. oszt. vigyázót Vasvarról Celldömölkre helyezte át.

Óvodai karácsonyfa-ünnepély. Maronits Julia celldömölki magánóvodájának kis növendékei ma, vasárnap délután 4 órakor a Griff-szálló nagytermében karácsonyfa ünnepélyt rendeznek, amelyre a szülőket és a nagyközönséget ezúton is szeretettel meghívják.

Gyóni emlékünnepély Bobán. A bobai ev. gyülekezet az elmult vasárnap Gyóni emlékünnepélyt rendezett, amelyen Jánosi Gábor volt országgyűlési képviselő méltatta Gyóni Géza életét és költészetét. Páli Jolán, Ambrus József, Porkoláb József és Péter Gyula pedig Gyóni verseket adtak elő nagy sikerre.

Eltávozás. Lőrincz István MÁV segédtiszt, kocsimester, akit felsőbbsége szolgálati érdekből Szombathelyre helyezett, hetfőn foglalja el új állomáshelyét.

Harisnyát, Kesztyűt, Retikült Karácsonyra Kosztolitznál vegyen.

Kemenesaljai ügyek a vármegyén. Vasvármegye törvényhatósági kisgyűlése hétfőn jóváhagyta: Celldömölk határozatát a városgazdai állás megszervezéséről, a fertőtlenítő gépek használati díjának megállapításáról, Szabó Sándor községi hajdú szülési és a kisfizetésű alkalmazottak karácsonyi segélyéről. Ugyanosak jóváhagyást nyert; Magyargencs határozata a dobolási díjak átengedéséről, a tűzoltóparancsnok tiszteletdíjának a megállapításáról, a permetezőgépkezelő díjazásáról, egy mélyfúrású kút létesítéséről és a községi mázsakezelő jutalékáról; — Kemenesbögyös határozata a permetezőgépkezelő jutalékáról, a tűzoltóparancsnok tiszteletdíjáról, egy mélyfúrású kút létesítéséről, a halottkémi díjak átengedéséről és távbeszelő központ létesítéséről; — Kemenaskápolna határozata pedig a kötelező egy résznek szántóföldi műveles alá vonásáról.

Karácsonyi szünet az iskolákban. Az iskolák Karácsonyi szünete december 23-án kezdődik és januar 8 ig tart. A karácsonyi szünidő megrövidítését a kultuszminiszter azzal indokolja, hogy a jövő évi eucharisztikus kongresszus miatt az iskolak úgyis több rendkívüli szünetet kénytelenek tartani.

Szilveszteri táncmulatság a Griffben. A celldömölki önk. tűzoltó egyesület december 31-én este 8 órai kezdettel szilveszteri táncmulatságot rendez a Griff szálloda nagytermében. A mulatság tiszta bevétele az egyesület felszerelése javára lesz fordítva.

Egy évet kapott egy fülért. Grécsi József kemenesmihályfai napszámos október 24 én este ittasan ment haza és a korcsmából. Vallás volt a kaszája és igen hangosan, szinte ordítozva énekelt. Meghallotta ezt Nagy József 67 éves éjjeli őr és elébe ment. Mikor aztán Nagy szóvá tette intette Grécsit, ez lekapta a kaszát a válláról és egy suhintással levágta az éjjeli őr bal fülét és az arcát is súlyosan megsértette. Kedden tárgyalta az ügyet a szombathelyi törvényszék és Grécsit súlyos testi sértésért, valamint hatósági közeg elleni erőszakért egy évi börtönre itélte jogerősen.

Almatolvajt fogtak a Zárdában. A celldömölki Zárda nővérei az utóbbi [illegible] almát alaposan megdézsmálja. A betörő vagy tűzzel fordult meg a pincében, mégpedig a szűk szellőztető ablakon keresztül. Végül is Kalmán M. Szalézia nővér szerdán sok férfit megszágyenítő bátorsággal elhatározta, hogy megleszi és elfogja az almatolvajt. Nem is kellett sokat várnia, mert este 8 óra tájban észrevette, hogy a szomszédos Rosta Gyula fuvaros kertjéből egy férfi mászik át a kerítésen a Zárda udvarába és óvatosan megindul a pince ablaka felé. A nővér nyomban átküldött segitségért Milkovits József hentesmesterért, maga pedig marészen a betörő elé állt és felelősségre vonta, hogy mit keres a Zárda udvarán. A betörő [illegible] megijedt a nem várt [illegible], mert válasz helyett futásnak [illegible], de megszökni egészen nem [illegible], mert a jókor megérkező Milkovits József üldözőbe vette és miután felismerte, feljelentették a csendőrségen. Ekkor kiderült, hogy Biczó János 30 éves egyén az illető, aki már kisebb nagyobb lopásért többször volt büntetve. Bevallása szerint, ötször járt a Zárda pincéjében, amonnan körülbelül 50 kg almát lopott el. Az eljárás megindult ellene.

Ötven év óta fogalommá vált bútoraink jósága, szép kivitele és elegánsága. Vásároljon tehát Ön is nálunk!

Hálók, ebédlők, kombinált berendezések és mindennemű kárpitos-árúk nagy választékban.

Kedvező fizetési feltételek!

KORSTEIN

BÚTORCSARNOK
Celldömölk, Piac-tér 9.

Keveset használt
téliköpöt
olcsón eladó.
Cím a kiadóhivatalban.

Örül a gyermek, a felnőtt egyaránt az ajándéknak.

Karácsonyi ajándékoknak

legalkalmasabb:

Imakönyv, Naptárkönyv,
Énekeskönyv, Emlékkönyv,
Díszlevélpapír, Töltőtoll,
Képeskönyv, Csavarfirón.

Karácsonyi és újévi képeslapok óriási választékban beszerezhetők:

Dinkgreve Nándor könyv- és papírkereskedésében.

Az alsóági rk. ifj. egyesület december 31-én este fél 8 órai kezdettel Alsóságon a Vadászy féle vendéglőben táncmulatsággal egybekötött színielőadást tart. Sztóre kerül: »Juhászlegény, szegény juhászlegény« c. víg daljáték 8 felvonásban. Az ifj. egyesület színielőadására az érdeklődés már megindult és egy kellemes est gyönyöreiben lesz része az azon megjelenőknek.

Mi van az 1938-as naptárban? Pár hét választ el már csak az 1938-as évtől, amely Magyarországra nézve különösen nevezetes. Szent István az első magyar király emléke éled fel ebben az esztendőben számos vonatkozásban. De lássuk mit hoz az újév, — amely 1938 ban szombati napra esik. A legközelebbi piros betűs nap Vízkereszt ünnepe január 6-án csütörtökön lesz. Gyertyaszentelő B. A. ünnepe február 2, szerda. A farsang hosszabb lesz a télen, mint tavaly volt, hamvazó szerdán, március 2 án ér véget. Virágvasárnap április 10-re esik. Húsvét április 17 és 18-án, a pünkösd ünnepe június 5 én és 6 án lesz. Úrnapja június 16 án csütörtökön, István király napja szombatra esik. A jövő évi karácsony pedig vasárnap és hétfőn lesz, Szilveszter vasárnap.

Vasutasok bálja őszi szokás szerint február 2-án a Griff szállóban.

A Gyümölcstermelők Naptárát ez évben bővített t rjedelemben adta ki az Északpestvármegyei Gyümölcstermelők Egyesülete. Az új kiadás az ország legkiválóbb szakíróinak, így Mohácsy Mátyás gazd. tan., dr. Husz Béla egyetemi magántanár, Kund Ede lőadjunktus, stb. cikkeivel bővült. A szöveg rész részletesen ismerteti a gyümölcstermesztésnél elvégzendő havi teendőket, minden munkára vonatkozóan hasznos, gyakorlati tanácsokat ad. Ügyesen szerkesztett táblázatok nagy segítséget nyújtanak a termelőknek a legcélszerűbb és legolcsóbb védekezési módszerek kiválasztására. A naptár kapható az Északpestvármegyei Gyümölcstermelők Egyesületénél, Budapest, IV. Gerlóczy u. 11. III. Ára 1 P. Póstai rendelés esetén a 18.975 sz. csekszámlán az áron kívül 12 fillér póstaköltség beküldését kérik.

Karácsonyi kalács. 10 dkg. vajat habosra keverünk, adunk hozzá egy tojást és két kanál cukrot, tovább keverjük, majd újra egy tojást és két kanál cukrot, melyet szintén habosra keverjük. Ekkor fél kg. lisztet, egy csomag dr. Oetker féle »BACKIN« sütőporral keverve, fél csomag DR. OETKER-féle vanilincukrot, fél citrom reszelt héját és annyi tejet adunk hozzá, amennyi szükséges. Ha a kalácsot finomabban szeretnők, úgy mazsolát, mandulát finomra vágott citronátot, vagy aranicinit is adunk hozzá. Jó meleg sütőben aranysárgára sütjük.

A Pesti Tőzsde új számában Reményi Schneller Lajos, Magyar Miklós és mások nyilatkoznak. A következetek új tranzakcióiról, a gabonapiacról, a biztosítási szakma szenzációs eseményeiről, bank-osztalékokról, az értéktőzsdei helyzetről stb. rendkívül érdekes és nélkülözhetetlen információkat közöl a lap.

Mezőgazdaság.

Az Országos Mezőgazdasági Kamara Talajtani Intézetének sajtóközleménye:

A téli trágyakezelésről.

Téli folyamán a hugylevet nem ajánlatos a szántóra vagy mezőre kiöntözni, mert ez a fagyos földbe nem képes beszivárogni, felületen marad s később abban nagy veszteségek állhatnak elő. Ezért felmerül a kérdés, vajjon mit csináljunk a tél folyamán összegyűlt hugylével? Legcélszerűbb lesz azt kazalaljával, pelyvával, törekkel vagy más egyéb hulladékanyaggal felitatni s az egészet a trágyához keverni. Még helyesebben járunk el, ha a sokféle istállókezelési rendszer közül azt választjuk ki, amélyiknél a legkevésbbé kell törődni a hugy és trágyalé külön kezelésével. E célból célszerű lesz már az istállóban a hugylé csatornákat törekkel beszórni oly mennyiségben, hogy hugylevünk lehetően semmi se keletkezzék. Fontos a bőséges almozás, továbbá az is, hogy a trágyatelep ne mélyedésben legyen, hová a sok esővíz összefolyhat. A tragyat, ha már mindenáron a tragyatelepen akarjuk tartani, kisebb szakaszokba rakjuk és magasabb szakaszt építsünk, ily módon az tömöttebben tartható s így kevesebb lesz az erjedési veszteség.

Fontos továbbá az is, hogy ne sokáig erleljük a trágyát a telepen, mert az érettebb trágya kevesebb nedvességet képes magaban tartani s így esőzés utan több trágyalé keletkezik, mely folytonosan csak a trágyát lugozza ki. A leghelyesebben akkor jarunk el, ha akár a megtragyázandó tábla szélére, akár a majorba 3—6 méter szélességben 4 méter magasságban tragyakazlakat rakjuk az istállóbol kikerülő trágyát, a kazlat folytatólagosan építjük s mihelyt 2—3 méter szélességben a kazal egy-egy szakasza készen van, azt körüskörül, a folytatási oldal kivételével leföldeljük. Ha bőségesen almozunk, a hugylécsatornát rendszeresen törekezzük, e tragyakezelési módoal hugy és trágyalevünk jóforman egyáltalán nem lesz, ugyszintén szervesanyag és nitrogéntrágyázás helyes idejéről és általán a legkorszerűbb trágyázási tudnivalokról Villax: Növénytermesztés című most megjelent munkája nyujt részletesebb adatokat.

Az őszi árpa liszthamatossága.

Az idei év egészen rendellenes időjárása az árpák egy komoly kártevőjére, a liszthermatra terelte rá a gazdák figyelmét. A szokatlanul esős tavaszi időjárás miatt nem egy helyen 4—6 heti késéssel vetették csak az árpákat. Az ily késői vetésű árpa az egyebként jó talaj és megfelelő trágyázás ellenére is csak tengődött, sargult s az eredmény a kat. holdanként alig 5—8 q ás termés lett. Közelebbi vizsgálat során csakhamar kitűnt, hogy a gyenge árpafejlődésnek a megtöltöditett tevékenyiségen kívül a liszthermat volt a főoka. Iden ősszel e betegség ugyancsak — sok helyütt igen számottevő mértékben — kezd mutatkozni. A egyes tövek szélső levelei kezdenek sargulni s rajtuk szabalytalan foltokban latható a szürkés, liszthermatszerű bevonat. Sok helyütt egészen sárgák a vetések. Sajnos közvetlen védekezni ellene gazdaságosan nem tudunk. A védekezés jobbára csak ellenálló fajták termesztése. Igen ajánlatos lenne, ha gazdáink, akik többfajta őszi árpát termesztenek, megfigyelnék, hogy az egyes magyar nemesített őszi árpák, milyen fokban fogékonyak ezirán a nedves időjárásban úgy látszik súlyos betegség iránt. (N. L)

Karácsonyra VEGYEN VILLAMOS

cikkeket NAGY JÓZSEF műszerésznél Celldömölk, Kossuth Lajos-utca.

Csillár! Rádió! Gramofon! Kerékpár!

Apolló Hangos Mozgó

Felelős vezető: WITTMANN ANDOR Celldömölk.

December 18 szombat, 19 vasárnap.

Tokuzila, egy néger királyleány tragédiája:

Fekete apáca

Magyar nyelvű bevezetőt mond: Kovacs Sándor püspöki tanácsos, az Actio Catholica főtitkara.

Nagyszerű kiegészítő és Híradó.

Előadások kezdete: szombaton este fél 9 órakor, vasárnap délutan 2, 4, 6 és este fél 9 órakor.

December 22 szerda, 23 csütörtök.

Filléres előadások.

Ketten egy jeggyel:

Orczy Emma báróné kitűnő regénye filmen:

Császár futárja

Főszereplők: Sybell Schmitz és Karl Ludwig Diehl.

Erdekes kiegészítő és Híradó.

Előadások kezdete: szerdán délutan 6 és este fél 9 órakor. csütörtökön délután 6 és este fél 9 kor.

Helyárak: Ünnepnap, szombaton és vasárnap: Támlásszék 100 páholy 80, fenntartott hely 60, I. hely 40, II. hely 30 és gyermekjegy 20 fillér. Szerdan és csütörtökön: Ketten egy jeggyel. Támlásszék 120, páholy 100, fenntartott hely 70, I. hely 50, II. hely 30 és gyermekjegy 20 fillér.

Bizalommal

vásároljon szőrmeárút

Szilassy György

szűcs-mesternél Celldömölk,

Szentháromság-tér, Singer vaskereskedés mellett.

Telefonhívó: 47.

Rheuma, köszvény, csúz, ischias izületi fájdalmait gyógyíttassa Budapesten a HUNGÁRIA FÜRDŐ törökfürdőjében

VII. Dohány u. 44. Orvosi felügyelet Olcsó pansi árak. Ellátás és szobák ról gondoskodunk az épületben levő Continental Szállóban. Ismertetőt küldünk.

AFUS-ALI

Erzsébet királyné emléke, Szőlőskertek királynője, egyéb Mathiász-féle különlegességek. Csabagyöngye, Chasselas, valamint különféle borszőlő

sima vessző és gyökeres oltvány

Riparia Portalis és Berlandieri alanyon), továbbá I. osztályú gyümölcsfa magvak és pedig különféle alma, körte, őszibarack legolcsóbban beszerezhető:

PLEISCHMANN HENRIK szőlőgazdaságában. DOMOSZLÓ

Kívanatra árjegyzéket küldök.

Karácsonyra a legszebb fényképeket legolcsóbban Mesterházy Gyulánál Celldömölk, r. k. templom mellett.

Arany éremmel kitüntetve.

2 darab prima zsírsertés eladó.

Cím a kiadóhivatalban.

Egyes bútorok eladók.

Cím a kiadóhivatalban.

NYOMATOTT DINKGREVE NÁNDOR VILLANYERŐRE BERENDEZETT KÖNYVNYOMDÁJÁBAN, CELLDÖMÖLK