VII. évfolyam. Celldömölk 1911 november 5.

KÉMENESALJA

VEGYES TARTALMU FÜGGETLEN LAP

Megjelen minden vasárnap reggel.
Előfizetési ára: Egész évre 8 korona, félévre 4 korona, negyedévre 2 korona.
Egyes szám ára darabonként 20 fillér.

Felelős szerkesztő: DINKGREVE NÁNDOR

Szerkesztőség és kiadóhivatal:
Dinkgreve Nándor könyvnyomdája Celldömölkön ide intézendők a szellemi részt illető közleménye. hirdetések és mindennemü pénzilletékek.

A dunántuli ág. hitv. ev. egyházkerület ünnepe.

Emléktábla-leleplezes. Orgona-avatás.

A mult vasárnap reggelen rámosolygott a verőfényes nap Kemenesalja kies völgyére s beárányozta kaprázlató sugaraival a megritkult, gyer lombozatu akacok alatt meghuzódó falvak egyszerü házacskáit. A zugó harangszo szellő-szárnyra kapott s betöltötte hangjával az egész vidéket, melynek jámbor, istenfélő népe már ünnepi köntösben várta az indulás idejét, hogy útra keljen a jóságos Mindenhato szentegyházaba, hálaimát mondandó végtelen jóságáért s irgalmáért. A fáktól szegélyezett országutakat feketébe öltözött férfiak és asszonyok tölték be, utánuk ifjak és hajadonók vonultak az égbenyuló nemesdömölki templom tornya irányában, kezükben az Istent magasztaló és dicsőitő imádságok könyvével. E napon minden ut ide vezetett s ezer és ezernyi néptömeg tolongott a templom ajtóin át, hogy ott benn mondhassa el fohászát. Nem sikerült mindenkinek ebbeli törekvése, a hivők sokasága kivülről volt kénytelen hallgatni, mint tör ki a bentlevők szivéből az orgona-bugással kisért hálaadó ének.

Lélekemelő ünnepet ült e napon a kemenesaljai evangélikus egyházkerület.

Harmadfél száz észtendő viszontagságait hirdeti a nemesdömölki ev. artikuláris templom Létesülésekor a reformátio eszméje már rég befészkelte magát a szivekbe, de a néha inquisitiová fajult üldöztetések eddig oly áthathatatlan gátat gördítettek a protestantismus törekvései, a hivek szervezkedései elé, hogy a templom épitése nem csak hogy lehetetlenné tétetett, de gyakran titkolni kellett az uj tanokon alapuló vallási meggyőződéseket is.

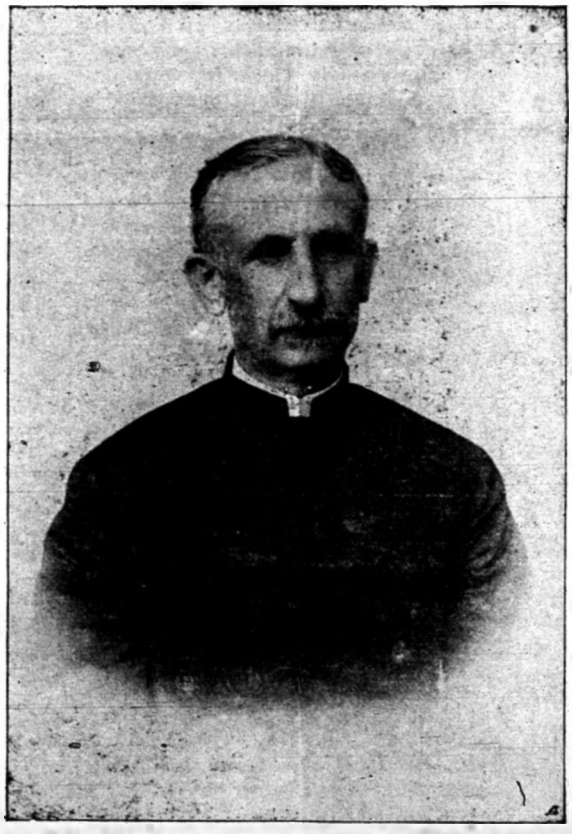

GYURÁTZ FERENC, dunántuli ev. püspök

Ebben az időben és ily viszonyok után lépett Kemenesaljan a nyilvánosság szinterére az evangelikus tanoknak két tantorithatatlan bajnoka, fennen lobogtatva azt a zászlót, melyre a krisztusi szeretet és az evangéliom szent igei voltak ráirva. Az egyik *ostffyasszonyfalvai Ostffy Mihály* a másik *koltai Vidos Miklós*. Amaz minden nehézmény ellenére is tevékeny részt vett ki magának az egyház szervezeséből, amiért a közbizalom őt a dunántuli ág. hitv. ev. egyházkerület első felügyelőjévé avatta; az utóbbi nem kevesebb érdemekkel választatott a kemenesaljai egyházmegye felügyelőjévé. A nehéz és viszontagságteljes időkre való tekintettei ritka érdemeiket nem is lehet kellőleg méltányolni. Anyagi és erkölcsi áldozatok árán oda hatottak, hogy az evangeliumi tanok követőinek felépitsék azt a szent hajlékot, melyben most is együttesen magasztalják az Istent.

A hitben állhatatos egykori egyháznagyok iránt rótta le a kegyelet adóját most az egész keménesaljai evangélikus világ s hogy dicső emlékük fentmaradjon a késő utókorra, nevüket és érdemeiket emléktáblán örökitette meg s ezt ama templom falában helyezte el, melynek alapját az ő önzetlen fáradozásaik s áldozatkészségük képezi.

Az egyházi ünnep kiegészitő része volt az uj orgona felavatása, melynek hangja ihletre kelti a sziveket s magábaszállásra készteti a hivek seregét.

Mindkét egyházi funkció ünnepség keretében folyt le, fényt kölcsönözvén annak Gyurátz Ferenc püspök, az illustris vendégek, előkelőségek s a hivek ezreinek személyes jelenléte.

Az ünnepély lefolyásáról a tul oldalon számolunk be.

Október 28-án este a vasuti indóház előtt nagy népcsoportulás renkivüli események bekövetkezését sejtette. Városi előkelőségek és népek vonultak ki, hogy fogadják az evangélikus egyház fejedelmét, az ékesszavu, nagytudásu püspököt, Gyurátz Ferencet. A püspököt koltai Vidos József kemenesmihályfai nagybirtokos látta vendégül.

Másnap, 29-én parádés fogatok lovainak patái csattogtak végig a sima aszfaltburkolaton, mindmegannyi az érkező nagyuri vendégeket szállitotta be a környékről a délelőtt 10 órakor kezdődő ünnepség szinterére. A jelen voltak diszes névsorát alkotják: koltai Vidos József nagybirtokos, koltai Vidos József huszárfőhadnagy, és koltai Vidos Aladár huszárkapitány cs. és kir. kamarások, koltai Vidos Elek nyug. altábornagy, koltai Vidos Benő, koltai Vidos József (Szentiványfa), koltai Vidos Dániel, koltai Vidos Géza utászhadnagy, dr. Ostffy Lajos orsz. gyülési képviselő, egyházasberzsenyi dr. Berzsenyi Jenő egyházmegyei felügyelő, Varga Gyula esperes, egyházasberzsenyi Berzsenyi Dezső, dukai Takách Ferenc cs. és kir. kamarás, nemescsói Weöreös István, szentmártoni Radó Lajos, Mohácsi Lajos lelkész, Bancsó Antal a soproni theol. akadémia igazgatója, Gecsányi Gusztáv ev. főgimnáziumi igazgató, dr. Rácz Ottó, kir. törvényszéki biró, Nagy Dénes, Károlyi Endre, Szigethy Sándor, Bárdossy Imre, Bárdossy Zoltán nagybirtokosok, dr. Móritz Dénes, Doktorics Sándor, Hrabovszky Mór, továbbá az egész környék intelligenciája, lelkészi és tanitói testülete s a hivek ezrei.

10 órakor harangzugás jelezte az ünnep kezdetét, amidőn az egyház tiszteletet érdemlő főpásztora, Gyurátz Ferenc püspök lelkészi ornátusban a diszmagyarba öltözött kisérettel az ősi templomba lépett. Az ének elhangzása után Nagy Sándor lelkész mondotta el az oltár előtt imáját és alkalmi igéket olvasott fel az evangéliumból. Varga Gyula vönöcki esperes pedig az uj orgonára tartott avató szép beszédet s azt azon hő kivánság kifejezésével adta át rendeltetésének, hogy mindenkor serkentse a hiveket Istenbe vetett hitre és iránta való bizalomra.

Ezután Gyurátz Ferenc püspök lépett az oltár elé Nagy Sándor és Nagy István lelkészektől követve. Gyönyörű beszédben emlékezett meg a lélekemelő ünnep okáról. Ékes szavaival visszavarázsolta a jelenlevők lelki szemei elé a fenkölt gondolkozásu hithű egyháznagyokat, ecsetelte a küzdelemteljes, de dicső korszakot s általában oly hatása volt az ihletett ajku főpásztor szavainak, hogy a hivek szemeiben örömkönnyek csillantak meg. Végül hálaimát mondott.

Az egyházi ünnepély kiegészitéseül diszgyülés következett s a főpásztor jelentette, hogy az ünnepély által közvetlenül érintett családok képviselői, az egyházi és kulturális ügyek iránt mindig meleg érdeklődést és odaadást tanusitó koltai Vidos József kemenesmihályfai nagybirtokos és neje, dr. Ostffy Lajos orszgy. képviselő 600 koronás alapitványt tettek a kőszegi főleányiskola céljaira. Ugyancsak e célra tettek még alapitványt: gr. Nitzky Ferencné 100, Ányos Laszlóné 100, Bárdossy Imréné 100, Berzsenyi Dezső 100. dr. Berzsenyi Jenő 100, Weöreös István 100, Vidos Benő 50, Nagy Pál 100, dukai Takách Ferencné 100, Nagy Dénes 100, Akóts János 100, Boda Józsefné 50, Szigethy Sándor 100, Böjtös János 50 koronát. A nemesdömölki egyház uj orgonájának fentartási költségeinek fedezésére: Péter Mihály 100 és Jugovics László 50 koronát. A templomi perselyjövedelem ugyancsak 100 korona összeg, szintén a kőszegi főleányiskola céljaira fordittatott.

Ősi szokásnak áldozott ezután az ünnepély vezetősége. Bankettre gyült össze a Griff-szálló nagytermébe. A sok szép beszéd között itt is kiemelendő Gyurátz püspök toasztja, aki legelsőbben is a királyra emelte poharát.

Ekkor érkezett a dunántuli ev. egyházkerület érdemdus felügyelőjének, Véssey Sándornak üdvözlő távirata, melyben mély sajnálkozással közli, hogy betegsége gátolta a személyes megjelenésben. A felügyelőt meleghangu viszont-távirattal üdvözölték.

Dr. Berzsenyi Jenő volt orszgy. képviselő a püspököt köszönti, ugyis, mint a kerületi felügyelő helyettese, ugyis, mint a kemenesaljai egyházmegye felügyelője. Gyurátz püspök Hollósy Rupert apátra. A katholikus egyház képviseletében megjelent Hollósy Rupert dömölki apát köszöntőjében a krisztusi szeretet terjesztőjét, a felekezeti béke buzgó ápolóját és hű őrét, Gyurátz püspököt élteti. Berzsenyi Dezső Véssey egyházkerületi felügyelőre, Nagy Sándor nemesdömölki lelkész, az ünnepelt családok jelenlevő tagjaira, Károlyi Endre, a tanárokra, tanitókra és iskolákra, Bancsó Antal theol. akadémiai igazgató a nemesdömölki gyülekezetre és vezetőire, dr. Ostffy Lajos a hitbuzgó elődök elvhű utódaira, Varga Gyula kemenesaljai esperes Weöreös Istvánra, Weöreös mindazokra, akik a vallás ügyét előbbre viszik, Doktorits Sándor pedig a honleányokra emelt poharat.

A hankett a késő délutáni órákig tartott s a 6 órai, Pápa felé haladó gyorsvonatnál vettek szivélyes bucsut a jelenvoltak főpásztoruktól.

Gyurátz Ferenc püspök arcképét a cimlapon mutatjuk be olvasóinknak.

Községi és körjegyzőink orsz. egyesületének közgyülése.

Ma egy hete hazánk minden részéből nagy számmal jelentek meg Budapesten, a régi országház tanácskozó termében érdemes jegyzőink, hogy rendes évi közgyülésükön ügyeiket-dolgaikat megvitassák és sorsuk javitása érdekében eszmét cseréljenek. — A belügyminiszteriumot Madarász Elemér miniszteri tanácsos képviselte. Két napig tartott a mindvégig érdekes közgyülés, amely azonban ünnepszámba menő diszgyüléssé alakult.

Az ünnepet jegyzőink országos egyesületük kitünő elnökének, *Uszkay Bálint* volt mezőturi főjegyzőnek tiszteletére rendezték, akit őfölsége a király, a koronás arany érdemkeresztel tüntetett ki. A diszközgyülést Morvay Já-

A temetőben.

— Eljöttem ujra a te néma sirodhoz.

— Eljöttem most, igy, titokban.

— Eljöttem most, amikor szomoruan, csendesen borul rád az éjszaka, mint az én meggyötört lelkemre az emlékezés, a mult. Eljöttem igy, ahogy ott jártam az emberek között, mosolygó arccal, fenylő szemekkel, erős élni akarással, megsebzett szivvel. Eljöttem titokban, az éj sötét leple alatt, hogy ne lásson, hogy ne zavarjon senki. Eljöttem, mert panaszkodni akarok neked, aki mindig megértetted, amit szótlan ajkam nem mondott el, aki mindig megérezted, ha engem valaki bántott, ha nékem valami fájt. Eljöttem, mert beszélni akarok veled, aki szerettél, mint az anya a gyermekét.

— Némán, megtörve borulok a te hűs sirhalmodra. Mereven bámulok a korhadó fejfádra, melyhez roskadva simul egy elhervadt koszoru . . . Ott alul az a fonnyadt tubarózsa mintha még most is illatozna rajta. Érzem, érzem a lehelletét. És a nehéz illat mámorossá tesz, elbódit, ráfekszik ólomsulyával a lelkemre, visszahozza a multakat, könnyeket csal a szemembe.

— És sirok, bánatosan sirok.

— Megsiratom az első titkos csókot, a szenvedélyes öleléseket, az üdvösséges, boldog perceket.

— A láztól cserepes ajkamon vad átok fogan. Megátkozok egy forró, remegő testet, amely egykor karjaimba dőlt, egy mélytüzü szempárt, egy mosolygó arcot, amely egykor megigézett, üdvöket igért, egy imádságos ajkat, amely egykor szerelmet sugva hazudott.

— Hallod ezt? Hazudott.

— Eljöttem, hogy beszéljek veled, de nem birok felemelkedni hozzád, oda a fénylő csillagok fölé, mert leigáz a mult, fogva tart a sok emlék.

— Mért is mentél el innen! Talán akkor nekem se lenne okom a panaszra. Mert te fűzted össze a mi lelkeinket, te élesztgetted a szivenk tüzét, te vigasztalgattál, te bátoritottál ha a bu kisértett, vagy a csüggedés jött lelkeink felé. Te békitgettél bennünket, ha egy gonosz pillanat kárörvendve ékelte magát dacos lelkeink közé, a te könnyed pergett égő arcainkra, ha boldogan simultunk egymás ölelő karjaiba. Te tudtad csak, hogy szeretjük egymást, néked fogadtuk meg, hogy egymásé leszünk, te hallottad csak, meg tán a jó Isten, hogy hányszor esküdtük: »örökké« — »mást soha«.

— Miért is mentél el! Lásd, mostan vége, vége van mindennek. Én árván, busan, egymagam élek, ő meg mást ölel, mást csókol, mást szeret. Talán eszébe sem jut sohasem, hogy néked mit igért, hogy nékem mit hazudott.

— És a te jóságos, a te tiszta lelked nem tudta, nem látta ezt odafenn az égben? Miért nem állott elébe akkor, amikor az első bünös lépést tette? Vagy talán jobb ez igy, ahogy van? . . .

— Hideg van. Fázom.

— Ez a sok néma fejfa mintha integetne, mintha küldene, hogy menjek már.

nos nyitotta meg, akinek indítványára küldöttség ment az ünnepeltért. Hosszan tartott éljenzéssel fogadták a sokérdemü elnököt, akinek Madarász miniszteri tanácsos tüzte mellére az érdemkeresztet. Ezután Jászberényi Miklós üdvözölte Uszkayt, átadván neki emlékül egy igen diszes albumot. Jásznagykunszolnokvármegye részéről Benkő Albert dr. alispán, ugyanazon megye jegyzői nevében pedig Szegedy László intézett üdvözlő beszédet Uszkay Bálinthoz, aki meghatottan köszönte meg a minden részről megnyilvánult kitüntetést és szeretetet.

A fényesen sikerült ünneplés után a rendes közgyülés következett Uszkay Bálint elnöklete alatt, aki tartalmas beszéddel megnyitván a gyülést, szép szavakban üdvözölte a belügyminiszterium képviseletében megjelent miniszteri tanácsost.

Madarász Elemér miniszteri tanácsos nyomban válaszolt és érdekes nyilatkozatot tett. Ő ugyanis kijelentette, hogy a kormány mindig szivén viseli jegyzőink érdekeit, ami abból is kitünik, hogy a mostani költségvetésbe a segédjegyzői állások szervezésére és a jegyzők internátusára nagy összegeket vett föl. A kormánynak jóindulatáért a közgyülés köszönetet mondott, ezzel kapcsolatban Uszkay elnök megemlitette, hogy a közelmultban az egyesület nevében sérelmeik orvoslása céljából az országgyülés elé fóliratot intéztek s hogy ugyanily értelemben legközelebb küldöttség utján a belügyminiszternek is föliratot fog átadni.

Ugyancsak az elnök azt jelentette a. közgyülésnek, hogy a nemrégiben megalakult országos ügyvédszövetség a a jegyzők anyagi érdekei ellen akar mozgalmat inditani, bizik azonban az igazságügyminiszternek egy más alkalommal már tett nyilatkozatában, aki szerint az ily törekvéseknek nincs jogosultsága.

Nagyon érdekes volt még az elnöknek egy másik jelentése is. Annak idején ugyanis a községi segédjegyzők és alkalmazottak országos egyesülete emlékiratot adott át Tisza István grófnak, akit törekvésük támogatására kértek föl a *jegyzők nevében*, egyben a grófot arra kérték, hogy *bocsásson meg nekik* 1905-ben tanusitott politikai maguktartásáért. Az elnök hangosan tiltakozott az eljárás ellen, mert annak az egyesületnek nincs meg az a joga, hogy a jegyzők nevében kérvényezzen s őneki az a véleménye, hogy »*férfiak a politikai nézetükért nem kérnek bocsánatot.*«

A közgyülés élénk helyeslésseel jutalmazta meg az elnöki jelentést és a határozott nyilatkozatot. Ezután következett az egyesület működéséről szóló elnöki jelentés, amely megemlékezett a mult évben elhalt tagokról. Örömmel jelentette, hogy ma már 5500 jegyzőtagja van az egyesületnek. A »Magyar Gazdaasszonyok« cinkotai leánynevelőintézetében a mult évben összesen 90 jegyző-leány, az egri és győri fiuinternátusokban pedig 70 növendék volt elhelyezve.

A jelentés kiemelte, hogy az egyesület azt a kérelmet intézte a belügyminiszterhez, hogy a mellékes jövödelmek is számittassanak be a nyugdijalapjába és hogy a nyugdijigény megállapitásánál a szolgálati időt 35 évben, mint »korhatár«-ban állapitsák meg. A jelentés tudomásul vétetett. A pályadijakat Schultheisz Rezső jogszigorlónak és Ferdynándy Gyula abaujtornavármegyei jegyzőnek adták ki. A jövő évre a következő pályalételt tüzték ki: Jelöltessenek meg a községi és körjegyzők szociális tevékenységének irányelvei és keretei. A számadások és a költségvetés előterjesztése után délután négy órakor társasebédre mentek.

Másnap, hétfőn reggel a községi és körjegyzők Erzsébet királynéról nevezett országos árvaháza és segitő-egyesülete tartotta meg alakuló ülését, azután folytatták a rendes közgyülést Csizmadia László elnöklete alatt. Elhatározták, hogy a községi közigazgatás reformját megsürgetik, a segédjegyzői hiány megszüntetése ügyében pedig kérdést intéztek a belügyminiszterhez.

A föntiekben röviden beszámoltnak jegyzőink közgyülésének érdekes és tárgyilagos lefolyásáról. Láthatjuk, hogy ők nemcsak saját sorsuk javitásán, családjuk boldogságának előmozditásán fáradoznak, hanem az ország nagy- és kisközségeinek közigazgatását is előbbre akarják vinni, tehát a polgárság, a közönség, a társadalom érdekét, a közjólétet is mindig szivükön viselik.

Mi, akik közelebbről ismerjük a községi és körjegyzők tevékenységét, szorgalmát és ügybuzgóságát, amellett tudjuk, mily óriási felelősség terheli őket: örömmel üdvözöljük őket egyesületi életükben s kivánjuk, hogy siker koronázza egyesületi működésüket az ő saját és az ország egész polgárságának javára!

B. Gy.

Megyek. Egy halk, egy hosszu sóhaj a bucsum. Isten veled.

— Majd az a másik is el fog jönni nemsokára. De nem igy, mint én, nem titokban, nem éjjel. Majd fényes nappal fog jönni, amikor sokan, nagyon sokan lesznek itt a temetőben és bágyadt sugárral mosolyog az őszi nap. Erőltetett komolyság és tettetett bu lesz az arcán. De a szive kacagni fog. Kacagni fog rajtam, kacagni fog rajtad, hogy hittünk neki. De te ne engedd ide, fakó arcoddal állj elébe, kergesd el, üzd el, néki ne legyen itt helye a te sirodnál, mert megcsalt téged is, hazudott néked is . . .

— Bűnös a teste, bűnös a lelke . . . és én mégis, én még most is, én még igy is szeretem . . , Szeretem, jobban, mint azelőtt.

— És ha jön, áldd meg . . .

— Áldd meg, ép ugy, mint engem . . .

—*k.*

Nagy feltünést

keltett az egész országban, nem is oly régen, a m. kir. pénzügyminiszternek a költségvetés előterjesztése alkalmával az a kijelentése, hogy a m. kir. államvasut *személy és árutarifáját emelni* akarják. Különösen kereskedők és iparosok körében támasztott a tarifaemelés kilátásba helyezése nagy nyugtalanságot, de konstatálnunk kell, hogy általános közgazdasági tekintetben is nagy fontosságot tulajdonitanak e kérdésnek. A B. H. szakirója e tárgyban a következő megjegyzéseket füzi:

Mindenekelőtt konstatálnunk kell, hogy a m. kir. államvasut az őszi nagy forgalom idején, képtelen a rohamosan növekedő forgalmat gyorsan és biztosan lebonyolitani. Az államvasutak első sorban a fővárosiak és a többi rendező pályaudvar szükök, nincsen rakodó és tolató vágány. Ehhez járul, hogy a M. Á. V. 18000 kilométeres összes hálózatának körülbelül csak 6 százaléka kettős vágányu, holott például a német államvasutnál ezen százalékos hányad 40 százaléknál is nagyobb. E mellett a mozdony és járómű-létszám sem tartott lépést a forgalomnak az utolsó három évben beállott rohamos emelkedésével. Szakemberek véleménye szerint legalább egy fél milliárd koronát kellene befektetni a M. Á. V-ba, hogy ez az állami üzemszállitó kötelezettségének mindenkor eleget tehessen.

Ezzel szemben sajnos, ugy áll a dolog, hogy államvasutunk bevételei, az 1906-iki üzletév kivételével, sohasem fedezték az üzemi kiadásokat s a beruházásra szánt tőkének kamat és tulszerény törlesztő szükségletét. Ezen hiányt közadókból kellett pótolni. Minthogy már most az államvasut kibővitésére szükséges összeg még évi 25—30 millió koronával terhelné a M. Á. V. üzleti merlegét, a kérdés az, vajjon ez az

összeg honnan pótoltassék? Közadókból, a vámtarifaemelésből, avagy a vasuti jövedelemnek más uton való fokozásából? Ugy látszik, hogy a hivatalos fölfogás a vámtarifa fölemelését elkerülhetetlennek tartja a mérleg megjavitására. Vannak akik ezt helyeslik s sokan nem helyeslik.

Kifogás alá esik azonban a M. Á. V. vezetőségének ama eljárása, hogy a tervezett tarifaemelést meglepetésszerüen akarja életbe léptetni. Ezen eljárás ellenkezik tételes törvényeinkkel és a bevett szokással. Ugyanis az 1907. évi XXXVI. tc. az országos közlekedési tanács-ról szóló törvény elrendeli, hogy a miniszter tartozik minden fontosabb dijazási kérdésben a közlekedési tanács, illetve a tarifa-bizottság szakvéleményét kikérni. A törvény 9-ik cikke pláne intézkedik, hogy a tarifa-bizottság szükség szerint ülést tart, de negyedévenkint legalább egyszer összehivandó.

Bár tételes törvényünk elrendeli, a kormány a tarifa-bizottságot már két év óta nem hivta össze.

Az árudijszabás emelését oly módon kontemplálja a M. Á V. vezetősége, hogy a ma érvényben levő árudijtételek a szállitás adójánál, azaz gyorsáruknál 7, teheráruknál pedig 5 százalékkal drágittassanak meg. Ha Magyarország nem agrár, hanem iparállam volna: ha hazánkat minden oldalról tenger környékezné és az országot a ténylegesnél sokkal több hajózható folyó szelné át, akkor még valamiképpen belenyugodhatnánk az 5 százalékos tarifaemelésbe. De sajátos viszonyaink mellett a tervezett tarifaemelési mód egyszerüen nonsens. Ugyanis hazánk földrajzi fekvésénél fogva mezőgazdaságunk és legnagyobb iparaink — fa és malomiparunk — termelése keletről nyugat felé veszi utját, ellenben az importált iparcikkek és a szén a megforditott utirányt választják. Ennek folytán a szállitási adóval való tarifaemelés érzékenyen sujtaná az országnak ugyis kedvezőtlenül fekvő keleti részét, tehát egész Erdélyt.

De ezen tarifaemelő mód ellen fontos pénzügyi ok is szól, mert a tervbe vett emelés az osztrák és vámkülföldi köteléki dijszabásokban csak sok hónap, illetve csak egy-két év mulva volna keresztülvihető.

De legyen elég ennyi az érdemes közgazdasági referens szakvéleményéből, mert ebből is csak arról győződhetünk meg, hogy a sokat hangoztatott drágaság a vasutaknál is kisért.

HIREK.

Halottak napja. Temetőinkben már halottak napja előtt, különösen mindenszentek napján igen nagy előkészületek történtek elhunytjaink emlékére. A szép őszi időben a közönség nagy számban kereste föl a temetőket s koszoruval, virágal és lampával ékesitette föl a sirokat. A kath. templomban mindenszentek napján este az áitatos nép könyörgésre gyült egybe, honnan a temetőbe vonult.

Halálozás. Vármegyeinknek egy köztiszteletben és közbecsülésben állott jeles fia, dukai Takách Samu répcelaki földbirtokos, minden magyar nemzeti kulturának pártfogója, Takách Márton celldömölki járási főszolgabiró edesatyja, hunyta be örökre szemeit 82 éves korában. Holt testét hétfőn délután helyezték örök nyugalomra a répcelaki családi sirboltban. Az egyházi szertartást Kund Sámuel esperes és Farkas Sándor geresdi v. lelkész végezte. A gyászoló családon és rokonságon kivül ott volt az egész vidék intelligenciája, a községek lakói, a czelldömölki szolgabiróság és Czelldömölk városa előkelőségei, a celldömölki járás összes községi és körjegyzői, Celldömölknek diszbeöltözött rendőrei.

A sz. Benedek rend gyásza. Jagicza Lajos aranymisés áldozópap és házi lelki atya tegnap este negyed 6 órakor 79 ik évében végelgyengülésben elhunyt. Czelldömölkre 1895-ben került s itt több állást viselt: mint jószágkormányzó, perjel és házgondnok; 1910 óta nyugalomban volt. Temetése hétfőn délután 3 órakor lesz.

Kinevezés. Dr. nárai Szabó Jenő kir. törvényszéki elnök dr. Polczer Dezső tb. szolgabirót járásunk területére nézve ügyészi helyettesnek nevezte ki.

Szolgabiró-választás. Förster Miklós felsőőri szolgabiró lemondása következtében egy szolgabirói állás jött üresedésbe. Két komoly aspiráns jöhet számba a pályázók közül, akik között küzdelmes választás igérkezik. Egyik számbavehető jelölt dr. Polczer Dezső helybeli tb. szolgabiró és Takáts Elemér tb. megyei aljegyző. Hisszük és reméljük, hogy a választásból dr. Polczer kerül ki győztesen, mint aki társadalmunknak közkedvelt, rokonszenves tagja, hivatali ténykedése pedig azon a magaslaton áll, mely tudáson alapuló tehetségének teljesen megfelel. A megyebizottsági tagok pártfogására méltónak találjuk őt, azt pedig, hogy járásunkból bárki is másra szavazzék, feltételezni se merjük.

Szabadságolt főbiró. Takách Márton helybeli főszolgabiró, családi gyászára való tekintettel az alispántól két heti szabadságot nyert. Távollétében Somogyi Aladár szolgabiró helyettesiti.

Sertésvész. Inta pusztán a sertésvész uralkodik; a héten több sertés belepusztult.

Államsegélyek. Kemenespálfa község részére a földmivelésügyi miniszter 765 K. államsegélyt engedélyezett, mely összeg a község közlegelőjének feljavitására forditandó. Egyházas- és Várkesző községek ugyanezen célra egyenként 240 koronát nyertek.

Házasság. Rechnitz Henrik kemenessömjéni bérlő a héten kelt egybe Hacker Elzával, Haczker Lipótné leányával a szombathelyi kongr. izr. templomban.

Katonai előléptetés. A novemberi katonai előléptetések során a király koltai Vidos Aladár huszárfőhadnagyot kapitányi rangra emelte.

A Rábaszabályozó-társulat a múlt héten tartotta meg élénk érdeklődés mellett közgyülését Lippay Géza nyugalmazott főispán elnöklete alatt. A többek között jelen volt Vasvármegyéből Masát Mihály jószágigazgató (Sárvár), Radó Lajos nagybirtokos (Répcelak), Pletnits Ferenc dr. ügyvéd (Czelldömölk) és meg többen. Mivel Eszterházy Miklós herceg az elnöki állásra nem vállalkozott, megválasztották elnöknek Lippay Gézát, aki egész programmbeszédet mondott, alelnöknek Őshegyi József mosonmegyei alispánt, az elnök és alelnök állandó helyetteseiül gróf Cziráky József és Radó Lajos nagybirtokost.

Batthyány Lajos gróf, valóságos belső titkos tanácsos elnöklete alatt a tuberkulózis ellen védekező dunántuli szövetség Szombathelyen november hó 8-dikán d. u. 3 órakor tartja meg évi közgyülését.

Tichomiroff államtanácsos, a gyógyszertan tanára a moszkvai császári egyetemen, jelenti: Megfigyeléseim szerint a természetes **Ferencz József-keserüviz** gyorsan és biztosan ható hashajtoszer. A Ferencz József-keserüvizet a betegek jól birják és hosszabb használat mellett sem okoz fájdalmat, — Kapható gyógytárakban és füszerkereskedésekben. A Székküldési-Igazgatóság Budapesten.

Facsemetét kérnek. Kemenessömjén község faiskolája azon kéréssel fordult a földmivelésügyi miniszterhez, hogy részére csemetéket adományozzon. Remélhetőleg e szerény kivánság teljesittetni fog.

Fizetésemelés. Az ügyészi megbizottak, mint ilyenek, ez ideig csak 400 K tiszteletdijat kaptak, ami még »mellékes jövedelem«-nek sem volt »fényes«. Azért jártak hát küldöttségileg Székely Ferenc igazságügyminiszternél, hogy tessék-méltóztassék fizetésüket 1000 K-ra fölemelni. Kérésüket a miniszter teljesitette, sőt a bővitett fizetést még három hónapra visszamenőleg is kiutalta.

Bosszu. Kovács János alsómesteri lakós régi haragosa volt Tuboly Károly ugyanottani gazdának s csak az alkalmat várta, hogy vele leszámolhasson. Ily viszonyok között találkozott össze a két ellenfel a héten, amidőn Kovács rávetette magát Tubolyra és alaposan elverte. Sérülése husz napon tul gyógyul. A támadó ellen feljelentés tétetett a járásbiróságnál.

Csak a minőség révén lett világhirü a valódi PALMA kaucsuk-cipősarok

A hygienikus Palma kaucsuk ágybetét minősége elsőrangu

Inyenc cigányok. Az intapusztai sertésvészben elhullott állatokat a czelldömölki cigányok éjnek idején felásták s azok husából gazdag lakomát csapták. A csendőrség rájött a turpisságra és feljelentette az inyenc cigányokat.

A murci hatása. Móritz István simonyi gazdának is, mint általaban, jó bora termett. A kiforrott must, mely most már murci elnevezést nyert, annyira inycsiklandó volt, hogy azzal a Tokorcson lakó sógort, Németh Lajost is meg kellett kínálni. Németh szivesen vette a meghivást és vigan folyt a poharazás. Ámde míg egyik a jó murcitól jókedvet nyer, a másikban felülkerekedik a civódás ördöge. Németh is ezen utóbbiakhoz tartozván, vendéglátó sógorával összeveszett s ugy elpáholta, hogy felgyógyulása több napot vesz igénybe. Az ügynek a járásbiróságnál lesz folytatása.

Az esernyő. Egy urieember esernyővel tért be a kévéházba. Mire azonban fekete kávéját megitta és a lapokat is végigböngészte, kiderült és a nap ismét mosolyogva nézett e sárgolyóra. Vendégünk nem akarván magával cipelni az ernyőt, otthagyta a tartóban, de egy papirlapot tüzött rá ily fölirással: »Ez az ernyő egy világhirü díjbirkózóé, aki öt perc mulva visszatér«. — Ezzel elment. Mikor visszajött az ernyőért, azt már nem találta meg, csak a helyén volt egy cédula, amelyre ez volt irva: »Az ernyőt egy világhirü gyorsfutó vitte el, aki azonban tiz perc mulva sem fog visszatérni«.

Uj nagyközség Sopron vármegyében. Sopron városán fölül, a bécsi utban, közvetlen a déli vasut mellett, gyönyörü vidéken, fekszik *Savanyukut*, amely csak néhány év előtt is még csak fürdőtelep volt, s mint ilyen Pecsenyéd községhez tartozott; és ime, ma már annyira »naggyá nőtt«, gyarapodott-szaporodott, hogy a belügyminiszter Sopron vármegye fölterjesztésére nagyközséggé tette. Mitőlünk sokan utaznak Bécsbe, de Savanyukutat csak elvétve pillantják meg a vasuti kupé ablakán át, pedig ugyancsak érdemes ez a, ma már nagyközség, de azért még mindig kellemes fürdőhely, hogy pár órára — legalább egyszer-kétszer — ott kiszálljunk és megtekintsük a szép, tiszta és rendezett községet, a fürdőt, meg a kies, egészséges vidéket.

A borókabogyó Sárosvármegyében nagyforgalmu cikk, melynek szedésével a szegény nép foglalkozik; az áru azonban nincs kereskedelmileg szervezve és igy a szedésével foglalkozó szegény nép kénytelen a bogyót olcsón eladni. A hasznot természetesen üzérek rakják zsebre. Most a sárosvármegyei gazdasági egyesület azon fáradozik, hogy az ügy rendezve legyen és a bogyó-értékesitésből befolyó összeg az azt szedő nép kezébe jusson.

Nagy bankbukás. Olvasóink bizonyára értesültek arról a — föltünést keltő hirről, hogy a nagytapolcsányi takarékpénztár »érdemesen« megbukott. Vasvármegyében még nem feledték el a celldömölki és a körmendi panamákat, nohát el lehet képzelni, mily nagy izgalmat keltett a szóbanlevő nagy bankbukás, mely a legnagyobbak egyike azok között, amelyek az utóbbi években történtek. Nyitráról jelentik, hogy a hiány eddig két millió K-ban van megállapitva és hogy Felsenburg Adolf igazgatót, akit akkor, midőn a kávéházból hazament, a hatóság letartóztatta. A parasztok meg akarták lincselni, de a jelenvolt csendőrök nagynehezen megvédelmezték a drága vezérigazgató nagyurat.

A hetedik napon pedig pihenjünk. Ehhez a szentirás még azt is hozzáteszi, hogy azt a hetedik napot isteni-szolgálatra szenteljük. Magyarország törvényt hozott arra, hogy nálunk vasárnapokon az ipari munkának szünetelnie kell. Hát a törvény paragrafusait a papiros szépen meg is türi, mint ideális irott malasztot. Szombathelyen bent a városban, miként jelentik, egy kalbaszgyár vasárnapokon is dolgoztat munkásaival, zakatoltatják az őrlőgépeket és — botránkoztatják a környék lakóit. Talán »közérdek«-ről van szó, hogy a husőrlő-gép vasárnap is működjék és az »ipari munkások« a kalbászokat vasárnap délutánjain is »produkálják«? Erről volt Szombathelyen a disputa, illetőleg e miatt jelentették föl a »kalbász-gyáros« urakat. Mi tehát a kérdés? Az, hogy »a közönség érdeke« kivánja-e azt, hogy a vasárnapi munkaszünetről szóló törvénynek érvény szereztessék, vagy pedig az illető gyártulajdonosoknak adassék külön privilégium?

Védekezés a nedves cipők ellen. A küszöbön levő nedves időszak alkalmával időszerűnek tartjuk megemliteni a meghülés ellen való védekezésnek egy uj és egyszerü módját, amely mindenütt, ahol alkalmazásra talált, kitünően bevált. Arról van szó, hogy a meghülés és az ezzel járó betegségek fölötte gyakran az esőtől és sártól átázott cipőktől ered, amelyek aztán nehezen száradnak meg és igy napokon át kockáztatják viselőjük egészségét. Azok, akik az uj eljárást kipróbálták, azt ajánlják, hogy a nedves cipőket töltsük még este zabbal és igy hagyjuk állani a cipőket reggelig, amikor aztán bámulatos eredményt konstatálhatunk. A cipőkből kiszedett zabot, hogy állandóan használhassuk, kis vászon-zacskóban valamely melegebb helyen kell fölfüggeszteni, amikor a nedvesség rövidesen kiparolog belőle. Különösen alkalmatos a védekezésnek ez a módja a gyermekeknél, akik könnyebben átfáznak és meghülnek a nedves cipők következtében és akik kevésbbé ügyelnek télviz idején az egészségügyi óvószabályokró. Olyan egyszerü és olcsó az eljárás, hogy mindenki megpróbálhatja és kétségtelen, hogy köszönettel veszi majd ezt a jó tanácsot.

Egy épitőmester igy nyilatkozott: Én már a nyolc órai munkaidő hive vagyok. Igy legalább munkásaim nem lustálkodhatnak annyit, mint kilenc óra alatt.

Egy plébános azt kérdezte az iskola első osztályában valamelyik kis fiutól, valjon meg tudná e mondani, miért kergette ki Isten Ádámot és Évát a paradicsomból? Mire a fiu azt felelte, hogy azért, mert meglopták az almáját.

Szerkesztői üzenetek.

Kiváncsi. Az illetőnek igaza van, mert a statisztika szerint az emberiség száma körülbelül 1500 millió és ennyi ember valóban elférne — még pedig bőven — a Balaton jegén (t. i. majd ha fagy!) A Balaton terjedelme ugyanis 690 négyszögkilométer: egy négyszögméteren pedig kényelmesen megállhatna akár négy ember is. *N. J.* Azt tanácsoljuk, forduljon ügyvédhez; lapunkba az ilyen ügy nem való, hisz nem közérdekü. *Előfizető.* A vasuti tiszti tanfolyam cime: Budapest, VIII. Luther utca 3. szám. *Magyaros név.* Ha a gyermek neve idegen hangzásu és az a név, melyet fölvenni óhajt, magyaros hangzásu, semmi akadálya sincs a névváltozásnak. A gyermek nevében kell folyamodni, ön is megirhatja a folyamodványt, mellékelni kell a születési bizonyitványt és a gyámnak beleegyező nyilatkozatát, melyet a községi elöljáróság hitelesitett és azután az 1 K bélyeggel ellátott s a nagyméltósági m. kir. belügyminiszter urhoz cimzett folyamodványt az alispáni hivatalnak kell elküldeni, kisérő irat nélkül, ajánlott levélben. *Vidékre költözöttnek.* Lapunkra bármikor előfizethet.

CSARNOK.

Az én kis kertem.

Van szivem mélyén egy
Kicsi tündér kertem,
Hová be egyedül
Nékem szabad mennem.

Szebbnél szebb virágok
Nyilnak ottan szépen,
De én csak a multnak
Rózsácskáit tépem.

Mámoros illattal
Hadd telitsék szobám,
A multnak boldogsága
Hadd lebegjen hozzám.

S nem félek, hogy ősz
Bánatosan, busan
Sunyin lelopózik,
Lelkemre rásuhan.

Bűvös kert az enyém,
Látsz itt örök tavaszt,
Amely emlék-rózsát
S boldogságot fakaszt.

Marcel.

Észak a dél ellen.

Irta: Révész Gyula.

Sheridánné és Shintonné csak a nevükben különböznek egymástól, másküllönben teljesen egyformák: özvegyek, egy-egy gyermekük van, sokszoros milliomosok, ötven esztendősök és ami fő, mindaketten jószivűek. Csodálatos, hogy ennyi közös tulajdonság mellett mégis gyülölték egymást. Vetélytársak

Legtőbb ideje, hogy a

Ceres-pályázaton résztvegyen!

Közelebbi felvilágositás minden kereskedőnél nyerhető!

voltak a — jótékonyságban. Abban az amerikai városban, ahol éltek, két nőegyesület virágzott: az egyiknek Sheridánné az elnöknője, a másiknak pedig Shintonné. Ha az egyik a kegyetlen téli időben kenyeret osztogatott a szegény népnek, a másik hust is adott a kenyér mellé. Ilyen körülmények között természetesen jó dolga volt a népnek, mert a két szék között nem esett a pad alá, hanem a teritett asztal mellé . . .

Sheridánné dühösen méregette a szobát, mert most értesült titkárától, hogy a Shintonék népkonyhájában tizenhét ebéddel több fogyott el a mult hónapban, mint az övében. Bosszuért lihegett.

— Titkár ur, — szólalt meg, — nem vagyok megelégedve az önök működésével.

— Bocsánat, mindent elkövetünk . . .

A következő hónapban csakugyan elérte Sheridánné, hogy az ő népkonyháját száztizenhét emberrel több látogatta, mint Shintonneét

II.

Shintonnét ez a vereség nagyon idegessé tette. Előbb keservesen sirt, azután bosszura gondolt. Sokáig tépelődött, mig végre megállapodott haditervében. Másnap már öles plakátok hirdették minden utcasarkon, hogy az »Északi Jótékony Nőegyesület«, amelynek Shintonné az elnöknője, december 15-én meleg téli ruhával látja el a város összes szegény gyermekeit. Folyton kiváncsi sokaság olvasta a hirdetést s mindenki csak Shintonné jó szivéről beszélt. A városi tanács aznap ülést tartott, köszönetet szavazott az elnöknőnek s a lapok hasábos tudósitásban számoltak be a nagy ünnep részleteiről.

A diadal csak rövid ideig tartott, mert a következő nap kétöles plakátok jelentek meg a házakon s hirül adták, hogy a »Déli Jótékony Nőegyesület«, amelynek Sheridanné az elnöknője, ugyancsak december 15-én még melegebb és még télibb ruhával látja el a város összes szegény gyermekeit. A városi tanács erre rendkivüli ülésen szavazott köszönetet Sheridánnénak s a lapok erről is sokat irtak

A városban egyébről sem beszéltek az emberek, mint a két elnöknő különös párbajáról. Melyik fog győzni? Ki fog több gyereket fölruházni? Az északiak Shintonnéra esküdtek, a déliek pedig Sheridánnéra. Fogadó-irodák nyiltak a városban s rengeteg összegekkel fogadtak a két ellenfélre. Megindult a korteskedés és mindegyik párt hallatlan erőfeszitést tett, hogy december 15-ére mennél több gyermeket toborozzon össze.

. . . Az ünnep előtt két nappal Shintonné lázas izgalommal fogadja a kortesek jelentéseit.

— Nos? — kérdezte az egyiket.

Már minden szegény gyerek le van foglalva a városban.

— És hogy állunk? . . . . . .

Azt hiszem egyformán.

— Hóditani kell tőlük. Adjon az apáknak gyerekenkint ezer dollárt.

— Már keveslik. Sheridánné kétezer dollárjával fizeti a gyermekeket.

— Igérjen hármat.

III.

Sheridánné házát is fölverte a korteszaj. A titkárnak a feje sem látszik ki a munkából. Egy gyári munkás áll előtte föltett kalapban. Most nagy ur a szegény ember.

— Hány gyermeke van?

— Három; nagyon sajnálom hogy kettő meghalt.

— Én is. Mit kér egy-egy gyerekért?

— Ötezer dollárt.

— Sok.

— Az északiak is megadnak ennyit.

— Jó, legyen

— Azután eletbiztositást tizezer dollárról mindegyik számára.

— Lehetetlen.

— Ugy? Megyek az északiakhoz.

— Rettenetes ember. Maradjon.

Folyik a pénz mind a két oldalon. A téli ruhához már aranyórát is adnak. Végre fölvirradt a várva-várt nap.

December 15-én minden órában rendkivüli kiadásban jelentek meg a lapok. Az északiak és déliek késő estig egyenlően álltak. Transzparentek hirdették a számokat: 16872—16872. Ennyi gyereket ruháztak föl mindakét részen. Ugy látszott, hogy még mindegyik győzi. Éjjel 11 órakor igy állanak a küzdő felek: 19427—19427.

A kortesek hallatlan erőfeszitést tesznek. Egy-egy gyermekért már tizemeletes házakat adnak. Az északiak és déliek mint két ellenséges tábor állanak szemben egymással, mert a fölruházás két átellenben levő házban folyik. Harcra kerül a dolog s rendőrök kaszabolják a népet.

A szegény gyerekek már rég elfogytak s most a gazdagokra kerül a sor. Hajnalban ezekből is kifogytak a kortesek. Ekkor már mind a déliek, mind az északiak 33806 gyereket ruháztak föl. Az ünnep berekesztéséhez készülődtek.

Ebben a válságos pillanatban beront egy kortes Sheridánnéhoz.

— Győzni fogunk! — kiáltotta.

— Hogyan?

— A szülészeti klinikáról jövök. Minden pillanatban világra jöhet a mi többségünk. Megszólalt a telefon. A kortes odaugrik.

— Halló! A klinika? Fiu lett? Éljen! Rohanok. Kezét csókolom.

Az ellenpárti is résen volt. Egy lovasrohamnál egy asszony ijedtében egészséges leánygyereknek adott életet. Shintonék elragadták és az ünnep helyén felöltöztették. Megint egyenlően állt a két párt.

Sheridánné e hirre közel volt az ájuláshoz, de csakhamar visszanyerte energiáját.

— Minden vagyonomat odaadom egyetlen egy gyermekért! — szólt a kortestáborhoz.

Ekkor előállott egy ember.

— Mit szólna ahhoz, ha elrabolnánk a Shintonné fiat és felöltöztetnők?

A kortesek éljeneztek s elrohantak. Tervük sikerült, mert tiz perccel később a Shinton-csemete már a déliek ruhájában diszelgett, de ugyanakkor Sheridán urfit is ellopták s felöltöztették az északiak ruhájába.

Az ünnepet mindakét helyen befejezték egyenlő eredmennyel. A déliek is, meg az északiak is fáklyásmenetet rendeztek elnöknőjük tiszteletére. Másnap minden a rendes kerékvágásba tért vissza a városban.

*

A városi szegényházakba két uj lakó költözködött. A felügyelő óvatosságból az egyiket az épület déli, a másikat az északi szárnyában helyezte el, ami érthető is, mert Sheridánné és Shintonné a két uj lakó.

Czelldömölk nagyközség mindazon polgárainak, kik boldogult édesatyám temetésén megjelenni szivesek voltak s kiknek ezt személyesen megköszönni nem tudtam, a szivem és igazán jóleső részvétért ezuton mondok hálás köszönetet.

Répcelak, 1911. nov. 3

dukai Takách Márton.

Keressük mindenben a legjobbat!

Nagy elővigyázat ajánlatos az **egészséges ivóviz** megválasztásánál, igyunk és kérjünk tehát mindenütt

Szántói savanyuvizet,

mely gazdag, természetes szénsavtartalmánál fogva rendkivül kellemes, az egészségre hasznos, elsőrangu asztali viz. Erősen hugyhajtó hatásu, elősegiti az emésztést, megakadályozza a gyomorégést.

A Szántói savanyuviz:

Bornak: **füszer,**
Betegnek: **gyógyszer,**
Egészségesnek: **óvszer.**

Főraktár Czelldömölkön: Ländler Samu füszerkereskedőnél.

9 hónapos irlandi hosszu szőrü him

vizsla

jó aportirozó, azonnal eladó.

Bővebb értesités nyerhető: **Magassy Sándornál Kemenesmagasiban.**

KEDVEZMÉNY LAPUNK ELŐFIZETŐINEK!!

BÉVÁRDY GYULA

RÓZSI

ÉS EGYÉB ELBESZÉLÉSEK

cimmel novella-kötetet adott ki. A száznál több oldalra terjedő kötetben egy csomó igen sikerült elbeszélés van, melyekben az iró megfigyelései, impressiói annyira figyelemreméltók, hogy bátran s a legmelegebben ajánljuk a kötetet kedvezményül lapunk olvasóinak.

Mindenki, aki lapunkra előfizet, megkapja a müvet, ha ezen igényét velünk közli s 40 fillér dijat borzánk beküldi.

A mü bolti ára:

2 korona.

A világ legelterjedtebb és legolcsóbb írógépe a „MIGNON" megtekinthető: Dinkgreve Nándor papirkereskedésében. — Ára 160. korona.

Üz'et-feloszlatás.

Alulirott tisztelettel értesitem a n. é. közönséget, miszerint 30 év óta fennálló **cipész üzletemet** (Dömölki-utca) egészségi okokból

feloszlatni, illetve átadni szándékozom,

mely alkalommal az összes raktáron levő saját készitésü és gyári cipőket **melyen leszallitott áron** bocsájtom forgalomba.

Tisztelettel

Szalay József.

Szőlő-oltványok

szőlővesszők és Gleditschia (élőkeritésnek alkalmas) **csemeték** beszerzésére legmelegebben ajánljuk a legjobb hirnévnek örvendő

Szücs Sándor Fia

szőlőtelepét Bihardiószegen.

Ha a saját érdekét tartja szem előtt, ugy ne vegyen addig oltványt vagy vesszőt, mig a fenti cég nagy képes árjegyzékét nem kérte; ingyen és bérmentve. Ezen árjegyzék minden szőlőbirtokost érdekel hasznos tartalmánál fogva.

Olcsó és pontos kiszolgálás
Számos elismerő levél.

A tisztelt érdeklődők a telep megtekintésére szivesen láttatnak.

Eladó ház.

A Rákóczi-utcában egy ujonnan épitett

sarok-ház eladó.

A ház alkalmas urilakásnak és üzlethelyiségnek Bővebb információt szerkesztőségünk nyujt.

Szőlőoltványok!

Kiváló szép és dus gyökérzetü **szokványminőségü fasoltványok** a legjobb bor- és csemegefajokban, Ripária Portális és Rupesztris Monticola alanyra oltva: közöttük **„Muskat Csabagyöngye"**: mely fajta már junius közepén érik. Ezenkivül Ripária Portális és Rupesztris Monticola sima és gyökeres **alanyvesszők**; jégverés és peronospora mentes sima és gyökeres **hazai vesszők a legjutányosabb árban.** Árjegyzék ingyen és bérmentve kapható és küld az:

Erzsébet szőlőoltványtelep

Tulajdonos: Schmidt Mátyás, Bogáros, (Torontálmegye)

Parfümeire Savoly

finom illatszer, pipereszappan és THYMOLGYÁR

összes készitményeinek kizarólagos raktára

Czelldömölk és vidéke reszére:

Gáspár Kálmán

fodrásztermében Czelldömölk

Illatszerek:

Parfüm Ideal, az uri közönség legkedvesebb illatszere, a legfinomabb, legkellemesebb illat. — Diszes dobozban üvegenként 4. 6 K.

Parfüm Lilas de Savoly, eredeti orgonavirag illat. Diszes dobozban üvegje 3 és 5 K.

Parfüm Ideal Reseda, kellemes és tartós finom rezeda illatszer 3 korona.

Legfinomabb pipereszappanok: Savoly Violette Ideal (ibolya), Lilas de Savoly (orgona), Trefle Incatnat (lóhere), Royal Muguet (gyöngyvirág), illatokban darabja — — — — — 1 korona.

Savoly Creme Ideal, a legtökéletesebb, teljesen tiszta és légmentes arcfinomitó szappan 1 darab 70 fillér, 3 darab dobozban 2 korona.

„KULTUR" chlor. natrium szénsavas fogpaszta, egyedüli fogápolószer, mely minden igényt kielégit, egy tubus 70 fillér. Thymol fogpaszta 1 tubus 50 fill. Thymol száiviz 1 üveg 80 fillér, óriásüveg 2 korona. Dr. Heider-féle fogpor 30 és 20 fillér. Illatos szappanok 24 fillértől feljebb.

TÖRLEY

KÖNYVNYOMDÁNK

kedvező feltételek mellett egy fiut felvesz

TANONCNAK

HORVATH LAJOS

SZOBA-, CIMFESTŐ ÉS MÁZOLÓ

CZELLDÖMÖLK, KIS-UTCA 2. (Szőlő vendéglő mellett.)

Szobafestések, cim- és templomfestések, mázolások elfogadtatnak és jutányos áron kifogástalanul készittetnek.

Nyersolaj, szívogáz, Diesel

benzin motorok és lokomobilok

Gyors szállítás

Kedvező fizetési feltételek

Messze menő jótállás

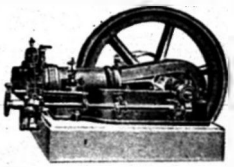

Drezdai motorgyár részv. társ.

Németország legregibb, legnagyobb motorgyára. —— Vezérképviselő:

Gellért Ignác és Társa

BUDAPEST, V. Koháry-utca 4.

(Alkotmány-utca sarok.)

FIX FIZETES

és magas jutalék mellett alkalmazunk vidéki ügynököket sorsjegyek részletfizetésre való eladásához. Havonként elérhető jövedelem 300—600 korona.

Hecht Bankház Részvénytársaság

Budapest, VI., Ferencziek-tere 6.

Jókarban levő

300—400 literes

boros hordók

azonnal eladók

özv. Tory Györgynénál

Czelldömölkön.

Varga György Czelldömölk

villamos-üzemü faapritó vállalata.

Tisztelettel hozom a n. é. közönség tudomására, hogy Czelldömölkön

villamos erőre berendezett

faapritó-vállalatot

létesitettem. A faaprittató közönségre nézve nagy előny háramlik ebből, mert tüzifaját mindenki tetemesen olcsóbban aprittathatja fel, az apritási müvelet rövid ideig tartó és ami fődolog, nem kell favágó embereket keresni és akkor is napokig várni, mig azok azt összevágják.

A villamosvezeték mentén, ugy attól 150 méter távolságra is eszközölhető a faapritás az itt jelzett olcsó áron: ölenként fürészelés, apritás és összerakás 7 K 20 fillér, waggononként 36 korona. Csak fürészelés ölenként 5 korona Kisebb mennyiségü apritást is elvállalok. Ugy a téli, mint a nyári időszakban a fenti árak nem fognak változni. — Megkereséseket kérem lakásomra: **Czelldömölk, Szentháromság-tér (Konn Sándor-féle ház).**

Ezen uj vállalatomhoz a n. é. közönség becses pártfogását kérve vagyok, kiváló tisztelettel

188

Varga György.

Elsőrendő porosz szalon, koksz és szén

kapható:

Almási János

vas és fűszerkereskedő. Czelldömölk.

Állandó raktár fekete és zománcozott folyton égő és amerikai rendszerü koksz és szénkályhákban és a hires Triumph asztaltüzhelyekből

Kályháknál és tüzhelyeknél a legmesszebbmenő kezességet vállalok

BUTOROK

Hálók, ebédlők, uriszobák, szalónok, teljes szálloda, kávéház, vendéglő és kastélyberendezések, vas- és rezbutorok, szőnyegek, függönyök, csillárok, zongorák szallittatnak bárhova

készpénzért vagy rendkivül előnyös fizetési feltételekkel.

Diszes nagy butoralbum 1 K.

Teljes berendezésnél utazó mintákkal **dijmentesen küldetik bárhová.**

MODERN

Lakberendezési Vállalat

Budapest, IV. Gerlóczy-u. 7.

(Központi városháza mellett.)

Kinek drága az egészsége

és pénzét nem akarja hiábavaló dolgokra kidobni, az saját érdekében cselekszik, ha legalább egyszer-kétszer kipróbálja a világhirü

OROSZLAN MENTHOL

sósborszeszt

a háziszerek királyát.

Kapható 44 filléres, 1·10 és 2·20 K eredeti üvegekben.

PŐ-ELÁRUSITÓ:

Mayer István Czelldömölk

füszer, csemege és lisztkereskedő.

Törvényesen bejegyzett védjegy

Csuz, köszvény, reuma, szaggatás, nyilalás, oldalszurás, keresztcsontfájás, derék-, oldal- vagy hátfájás, izom- és inbántalmak, kar- és lábgyengeség, merev végtagok és ujjak, görcsök, továbbá hülés-, megfázás- vagy téghuzamból származó bajok azonnal enyhülnek az Oroszlán Menthol Sósborszesz használata által. Ha a fájó testrész a dörzsölést nem türi, ugy borogatást alkalmazzunk.

Fogfájás, fejfájás, fejszaggatás, hajhullás, idegesség, bágyadtság, kimerültség, általános gyengeség eseteiben kincsesel ér fel a valódi Oroszlán Menthol Sósborszesz.

Torokfájás, rekedtség, gégehurut, influenza, nátha ha fellép, ugy emlékezzék az Oroszlán Menthol Sósborszeszre, mely a legkitünőbb és legelterjedtebb háziszer.

Ezer és ezer más esetekben is kitünő sikerrel lesz az Oroszlán Menthol Sósborszesz használva.

Minden egyes üveghez hő használati utasitás van mellékelve. Sok ezer halairat tanuskodik róla, hogy az Oroszlán Menthol Sósborszesz az emberiség jótevője.

Az kodun az értékelés utánza okto.

Nyomatott Dinkgreve Nándor villamosüzemü könyvnyomdajában, Czelldömölkön.