Kemenesaljai Digitális Könyvtár
2020.04.21. 16:34

KERIPAR 4.sz. Üzletberendezések Gyárának ÜZEMI TÖRTÉNETE

1962. évtől 1974. december hó 31-ig

KRESZNERICS FERENC KÖNYVTÁR
CELLDÖMÖLK
25226

ÖSSZEÁLLITOTTA: DR. SCHLŐGL JÓZSEF gyárigazgató

A munkacsoport tagjai: Boncz Ernő gyári főmérnök
Budai László MSZMP-alapsz.titkár, müszaki oszt.vez.
Csihar Csaba munkaversenyfelelős
Ferencz József termelési oszt.vez.
Kolostori Rezső gyári főkönyvelő
Papp Béla SZ. B. titkár, közgazd. oszt.vez.
Vadócz Jenő KTC-elnök, vasip.üzemv.
és Szabó Imréné vez. titkárnő

Celldömölk, 1975.

I. MI TETTE SZÜKSÉGESSÉ AZ ÜZLETBERENDEZÉS-GYÁRTÁST?

A régebbi időben, ahogy az ipari mühely, ugy a kereskedelmi üzlet is szinte hagyományosan apáról fiura szállt.

A felszabadulás előtt még a járási és a megyei székhelyek viszonylag nagy és jól jövedelmező áruházainak berendezései is olyan jegyeket viseltek magukon, melyek azt mutatták, hogy a berendezések egy életre, sőt sok esetben még ennél is hosszabb időre készültek. Az ország szegényes gazdasági helyzete, az áruválaszték viszonylagos mozdulatlansága lehetővé tette azt, hogy ebben az időszakban a kereskedelem évtizedeken keresztül változatlan és hagyományos eladási módszerekkel dolgozzék.

A falusi boltos féltette az áruját a vevőtől. A kiszolgáló pulttal mintegy korláttal választotta el tőle. Az áruk elhelyezésének egészségügyi előirásával senki sem törődött. Igy fordult elő, hogy az élelmiszerekkel együtt, azokhoz nagyon is közel tárolták a petróleumot, /melytől "megszagosodott" az érzékeny áru/ rézgálicot, kocsikenőt, ostorszijjat, stb. A kirakat mellékes volt, legtöbb helyen ezt a szerepet az ablak töltötte be. Eredeti célja azonban az üzletrész megvilágitása volt.

A háboru, majd a felszabadulás utáni idő gazdasági szegénysége ezt a helyzetet stabilizálta. Az 5o-es évek második felében azonban a nyugati példák nyomán felvetődött a gondolat, hogy az ebben az időben már államositott vállalatok üzletei a kereskedelmi berendezések korszerüsitése utján is hogyan tudnák a jelentkező igényeket mind korszerübben kielégiteni, s hogyan volna lehetőség, hogy az akkor még kis áruházak helyváltoztatás után berendezéseiket változatlanul áttelepithessék az uj helyükre, s a bővités ne járjon különleges egyedi tervezési, valamint kivitelezési gondokkal. Még

./.

nem az a kérdés foglalkoztatta a kereskedőt, hogy árujának mind nagyobb részét mutassa be vásárlóinak, hiszen ebben az időben még árubőségről csak nagyon ritkán beszélhettünk, de a modulizáció mint előállitási és üzletlétesitési kérdés már felvetődött. Ebben az időszakban készíti el a Kereskedelmi Asztalos és Lakatosipari Vállalat müszaki vezetése a legelső olyan üzletberendezési modellt, amely alkalmas bármilyen üzlet berendezésének kialakitására, s ugyanakkor szinte méterenként felépithető és változtatható. Legelső berendezés a Hungáro-modul előbb keltett feltünést Bécsben, a bemutatásán, mint Magyarországon. A külföldi visszhang azonban hamarosan felkeltette a szakemberek érdeklődését, s a Belkereskedelmi Minisztérium Ipari Trösztje vezetésével a Kereskedelmi Asztalos- és Lakatosipari Vállalat most már konkrét koncepciók alapján kezdte meg az üzletberendezések fejlesztését.

Az uj üzletberendezések fejlesztésében nagy érdemeket szerzett Héjj Imre fejlesztési főmérnök elvtárs, aki ma a KERIPAR nagyvállalat termelési igazgatója.

Az 196o-as évek elején a Hungáro-modul már elfogadott üzletberendezés, melyet hamarosan követett az ABC-modul, ez a talán legsikerültebb és évtizedek óta igényelt üzletberendezés-konstrukció. A távlati fejlesztés szempontjából hamarosan világossá vált, hogy az ország élelmiszer és iparcikk kereskedelmének korszerü berendezéssel való ellátása, az uj életigényeknek megfelelő berendezés előállitása csak egy erre a célra létesitett üzem munkája következtében oldható meg.

./.

A beruházás kezdetétől az indulásig

A Belkereskedelmi Miniszterhelyettes elvtárs 1962. február hó 15-én már jóváhagyta azt a beruházási célokmányt, miszerint Celldömölkön uj gyáregységet kell létesiteni, mely alkalmas a belkereskedelem igényeinek zavartalan kielégitésére. A gyáregység Celldömölkre telepitésében elévülhetetlen érdemei vannak a celli származásu Dr. Kotz László akkori tröszti jogtanácsosnak és beruházási osztályvezetőnek. Az uj gyáregység tervezett évi termelése 8o millió forint. Nagyon érdekes, ha a termelés összetételének részletezését többmint 1o év távlatából megvizsgáljuk. Akkor 25 millió forint értékben kivántak tipusberendezést előállitani, /ma: 12o millió forint/ s ugyanennyi értékben kis- és nagykereskedelmi, valószinüleg raktárberendezést. 2o millió forintban jelölték meg a vendéglátóipari tipusu üzletek előállitásának értékét, s 1o millió forintban különböző szállodai berendezéseket. Ha ezeket a számokat a mai termelési értékkel összehasonlitjuk, feltünő, hogy mennyire nem volt látható akkor még a kereskedelem fejlesztésének távlata. A jóváhagyott beruházási cél alapján a beruházási programot a KGM-TI /Kohó- és Gépipari Minisztérium Tervező Intézete/ 1962. szeptember hó 15-én leszállitotta, azonban a terv összegét a tultervezés miatt ugy kellett csökkenteni, hogy az összes költségek a 35.42o.ooo,-Ft-ot ne haladják meg. A módositott programban már az éves termelési érték 84 millió forintot tett ki, mégpedig: tipusüzletberendezésekből 68 millió Ft, speciális vendéglátói üzemi berendezés: 16 millió forint, e szerinti megoszlásban. A módositott beruházási programot a Tervező Intézet 1962. december hó 15-re készitette el.

./.

A tervezett létesitmény telephelyéül az OT. Elnöke Celldömölköt jelölte ki. A celldömölki Járási Hivatal pedig a község déli szegélyén adott épitkezésre 18 kat. hold területet. A beruházással kapcsolatos eljárások lefolytatása után a Belkereskedelmi Miniszterhelyettes 1963. májusában a Bk.M. 45/ 1963. sz. alatt engedélyezte a beruházást. A jóváhagyási eljárás késett, az OT. a tervezői kijelölést törölte, igy az engedély-okmány kiadása után hosszas tárgyalás és keresés után csak novemberben tudott a KERIPAR tervezői kapacitást biztositani az IPARTERV Vállalaton keresztül. A tervszolgáltatási határidő 1964. november hó 26. volt. A Gyár kérésére az OT. Beruházási Főosztálya engedélyezte a szakaszos tervszolgáltatást és kivitelezést. A szakaszolás a következő beosztást tartalmazta: I. szakasz: irodaépület,

II. szakasz: kisépületek, /szolgáltató épületek/

III. szakasz: nagycsarnok.

Az I. szakasz dokumentációját némi késéssel kapta meg a KERIPAR, ennek alapján a kivitelező Vállalattal az irodaépületre épitési szerződést kötött 3.47o m Ft-ra -konyha gépi berendezése nélkül-. Ezen szerződés szerint a kivitelező vállalatnak /VASÉP-nek/ az irodaépületre 1964-es évben 1,7 millió forintot kellett volna beépiteni, a többit 1965-ben. A kiviteli tervek készitésénél kiderült, hogy az IPARTERV mint altervező a kazánház költségvetését alátervezte, mert a költségekből a gyárkéményt és a füst elvezetésére szolgáló csőrendszert kihagyta, s ezen tulmenően még erős számszaki hibákat is elkövetett. Ennek következménye képpen a közvetlen termelő nagycsarnokot kellett előbbre hozni, mint tervszolgáltatást, abból a gondolatból, hogy szükség esetén a kislétesitményekből fogunk elhagyni, ha az addigi szakaszoknál költség-tullépés jelentkeznék. Ez a körülmény tette indokolttá a tervszolgáltatási határidőnek 1964. november hó 26-ról decemberre való eltolását. Az előkészitő eljárással egyidejüleg beszerezte a Vállalat a szükséges engedélyeket is. Hogy a kivitelezés a későbbiek folyamán az üzemszervezéssel együtt már az üzemelő gyár vezetőjének kezébe kerüljön, 1965. julius hó 1-vel a KERIPAR szombathelyi Öntőde- és Fémmegmunkáló Vállalatától áthelyezéssel kinevezte a létesitendő egység igaz-

./.

gatóját. Ettől az időtől kezdve létezik a mai Gyár személyi állománya.

A beruházás pénzügyi helyzetében 1965-ben már többmint 2,5 millió forintos tullépés állt elő, hiszen épités rovaton 28.227.ooo,-Ft, belföldi gép rovaton 5.79o.ooo,-Ft, import gép rovaton 972.ooo,-Ft, egyéb rovaton 3.oo6.ooo,-Ft, összesen: 37.995.ooo,-Ft-ot tett ki a költségvetés.

Talán érdemes röviden vázolni, hogy ebben az időben milyen összegek milyen kivitelezési célra álltak rendelkezésre:

1./	központi épület, felvonulási melléklétesitmény	3.47o mFt
2./	nagycsarnok, forgács- és porelszivás, légtechn.	lo.o7o mFt
3./	összekötő nyaktag, hőközpont	48o mFt
4./	porta, kerékpárszin	875 mFt
5./	vegyianyag-raktár	676 mFt
6./	kapcsolóház, trafó-alap, trafókerités	735 mFt
7./	kazánház, fütési távvezeték, kémény /kazántechnológia nélkül/	3.918 mFt
8./	raktár	257 mFt
9./	kerités	298 mFt
lo./	kábelhálózat, térvilágitás, tüzjelző berendezés	94o mFt
11./	mélyépitési munkák /tereprendezés, csapadék-vizelvezetés, belső ut, külső ut, vasuti átvezetés, külső viz, csatorna, szennyviz/	4.1o3 mFt
12./	jóváhagyott 2.sz. különbözeti kv.	16 mFt
13./	központi épület jóváhagyott szellőzés egységár észrevételezés	5 mFt
14./	kazánház épületgépészet	1.755 mFt
	Összesen:	27.598 mFt

./.

A beruházást éppen a költségek kimélése miatt ugy kellett megoldani, hogy minél kevesebb uj gép beszerzésére legyen szükség, és a hiányzó egységeket a Máriássy utcából használt gépek átadásával tudjuk pótolni. Szinte minimális az a gépmennyiség, amelyet a beruházás összegéből fedezni tudtunk.

Belföldi géprovat terhére megrendelt gépek:

2 db szalagfürész,
1 db rev. esztergapad,
1 db egyetemes marógép,
1 db excenterprés SD 25,
3 db excenterprés SD 4o,
1 db excenterprés SD 63,
1 db faipari marógép,
1 db faipari körfürész PKF 3oo Ø
1 db faipari körfürész KF 5oo Ø

Import géprovat terhére beszerzett gépek:

1 db gyalukés élező,
1 db oldalemelő villás elektr. targonca,
1 db furnir olló,
1 db faipari méretvastagsági gyalu,
1 db 5 fejes gyalugép,
1 db faipari szabász-fürész,
1 db sorozatvágó körfürész.

Mire a konkrét beszerzés megtörtént, a gépek száma csökkent és összetételében is megváltozott.

./.

Sajnos az épitkezés üteme a lemaradás szokásos képét mutatta. 1974. évben az ÉM. Vas megyei Állami Épitőipari Vállalat a kijelölt 3.ooo.ooo,- Ft-tal szemben csak 6oo.ooo,-Ft-ot teljesitett. A lemaradást anyag-, munkaerőhiánnyal és valami tervszállitási késedelemmel indokolta. 1965-re közel 16 millió forint teljesitését vállalta, amiben az 1964-es évi lemaradás is szerepelt. Azonban az OT. és az ÉM. ezt az összeget lo millió forintra csökkentette, illetve a kivitelezőt ennek teljesitésére kötelezte. 1965. I. félévében azonban ennek a mennyiségnek is csak 31 %-át valósitotta meg, a kivitelező részben a téli időjárásra, részben a csapadékos időre hivatkozva. Sajnos az épitkezés egész ideje alatt jellemző volt a sok csapadék, s ennek következtében a kivitelező vállalat szinte ember feletti munkát volt kénytelen végezni. A felépitett, de még tető nélküli műhelycsarnok területén 2-3 vontató huzott 1-1 pótkocsit.

1965. julius hó 2o-án egy budapesti törzsgyári osztályvezetői értekezlet a következőképpen jelölte meg az uj üzem vezetésének a feladatát:

1965. december hó 31-ig meg kell határozni a gyáregységben gyártandó gyártmányok cikkösszetételét, azok összegét természetes és forintértékben;

A./ 1967. januári indulás figyelembevételével technológiai tervezés vonalán:

1. Gyártmányok meghatározása
2. Gyártmánykönyvek összeállitása
3. Részletes telepitési terv készitése
4. Részletes anyag-mozgatási terv készitése
5. Szerkezeti csomópontok házi szabványositása

./.

B./ Gyártástechnológia kidolgozása vonalán:

1. Gépi gyártósablonok tervezése
2. Kézi gyártósablonok tervezése
3. Méretellenőrző kaliberek tervezése
4. Ábrás müveletterví összesitők készitése
5. Gyártmány áffutási idők megállapitása
6. Termelő létszám-szükséglet megállapitása

C./ Anyagtörzskészlet meghatározása vonalán:

1. Alapanyagok törzskészletének felsorolása és rendelések feladási határidejének meghatározása
2. Segédanyagok törzskészletének felsorolása és rendelések feladási határidejének meghatározása
3. Limitkeretek meghatározása
4. Állóeszközök leltározása
5. Munkavédelmi és balesetvédelmi felszerelések elkészitése

D./ Gyár beinditásának biztositása végett:

1. Egyes gépek és szerszámok felszerelése, elhelyezése
2. Próbaüzemelése
3. Gyártás beinditása

feladatokat kellett végrehajtani.

Ezzel egyidejüleg 1965. junius hó 1-én a Bk.M. Ipari Trösztje Pál András üzemszervezővel elkészittette azt a feladat-tervet, amelyet ugyancsak a gyár beinditásáig különböző szervezési és tervezési kérdésekben végre kellett hajtani.

./.

/Mind az osztályvezetői előterjesztés stencilezett példánya, mind a szervezői feladatterv 1 példánya az igazgató irattárában eredetben található meg./

Mint az előkészitő eljárások és feladatok bizonyitják, hogy az üzem telepitése megfontolt és körültekintő munkával történt. Ezt még jobban alátámasztja, hogy a mai "KERIPAR" Kereskedelmi Berendezéseket és Gépeket Gyártó Vállalat jogelődje, a Belkereskedelmi Minisztérium Ipari Trösztje Celldömölkről 6 asztalos szakembert vitt a mai KERIPAR 1.sz. Berendezés Gyár jogelődjéhez, a KERIPAR Kereskedelmi Asztalos és Lakatosipari Vállalathoz Budapestre, hogy ott a faipari technikumot elvégezzék és a Celldömölkön végrehajtandó termelési és irányitási feladatok végzésére felkészüljenek. A szakemberek közül 5 fő: Berki Imre, Ferencz József, Kovács Ferenc, Papp Béla és Stári József jelenleg az akkor még csak telepités alatt álló celldömölki egység, ma "KERIPAR" 4.sz. Üzletberendezések Gyára termelési, technológiai, közgazdasági, áruforgalmi vezetői munkakörökben tevékenykednek.

A Gyár telepitésének megkezdésével egyidőben a celldömölki Járási Tanács Munkaügyi Osztálya hirdetés alapján megkezdte a gyárban munkát vállalni szándékozó szak- és segédmunkás létszám összegyüjtését. A jelentkezők száma 6oo-7oo fő volt, amiből azonban sajnálatos módon kevesen kerültek a létesülő egységhez. Sokan csak azért jelentkeztek, hogy hátha az uj munkahelyen nagyobb fizetéshez tudnának jutni. Mások jószándékkal jelentkeztek, azonban időközben egyéb munkakörökben elhelyezkedtek és azt nem kivánták otthagyni. A létszám kisebb menynyisége volt az, amelyik az üzem indulásakor ténylegesen rendelkezésünkre tudott állni, kb. 15o főre tehető ezen dolgozóknak a száma.

./.

- lo -

Bár az épités be sem fejeződött, s a gyár még messze állt a termeléstől, a termékek elhelyezése iránt már megkezdődött a munka. Adjon erről rövid izelitőt egy, az 1966-ban február hónapban Moszkvában tartott árucsere tárgyalásokról és megállapodásokról készitett utijelentés részlete:

" Az export tételekre vonatkozóan ismertettük ajánlatunkat. E szerint 1966. évben is Hungaro-modul berendezést kivánunk szállitani. Az ABC-modul berendezésre vonatkozóan pedig jeleztük, hogy azok jelenleg még kisérletezés alatt állnak, ezért -bár a prospektusokat átadtuk- folyó évi szállitásra nem ajánljuk azokat, a kezdeti gyártási nehézségek miatt.

A tárgyaláson résztvevőket tájékoztattuk, hogy az eddig szállitott Hungaro-modul üzletberendezések rendszerébe tartozó elemek segitségével nem kizárólag csak az átadott prospektusban közölt fényképek szerinti összeállitást lehet szállitani, hanem azok csereszabatosságuk és rendszerbeli konstrukciójuk folytán, korlátlan variálási lehetőséggel átcserélhetők. Ennek illusztrálására több, kivánságuknak megfelelő célt szolgáló faliállványt és pultrendszert vázoltunk fel és ismertettük azoknak egymásközti össze- és szétszerelhetőségének lehetőségét. Ennek alapján a szovjet fél részéről még tisztázatlan és általuk nem ismert müszaki kérdésre megnyugválászt tudtunk adni. Közöltük, hogy az egyes elemeket -kivánság szerint- dekorit müanyaglappal, vagy a már korábban szállitott tölgyfa furnirozott kivitelben szállitjuk.

A szovjet fél az előző tájékoztatást követően elismerően nyilatkozott az eddig szállitott berendezésekről és felvetette az 1966. évi szállitásra a protokollban meghatározott 15o/m Rbl értéknél nagyobb import igényét.

./.

Február hó 9-én-bemutatótermük meglátogatása alkalmával- kölcsönösen irásban átadtuk a vásárolni kivánt gépek és berendezések felsorolását. E szerint a szovjet fél mintegy 316/m Rbl összegü Hungaromodul boltberendezést igényelt.

A vártnál nagyobb összegü rendelés elfogadása előtt szükségesnek látszott a közvetlen kapcsolat felvétele Budapesttel. Elgondolásunk az volt, hogy ezt a mennyiséget magyar vonatkozásban - amennyiben arra még ha nehézségek árán is, de lehetőség van -feltétlenül el kell fogadni, mert az elkövetkező évek szempontjából nem közömbös, hogy a jövő évben beinduló Celldömölk-i gyárban rendelkezésre álló -ennél lényegesen nagyobb- kapacitás kitöltése előtt a fokozatos átmenetet biztositani tudjuk."

Az akkori törzsgyárat Héjj Imre főmérnök elvtárs, a szovjet felet a Szovjet Belkereskedelmi Minisztérium Vas-Müszaki Főosztályának vezetője, Tokarjev elvtárs képviselte.

A még rendelkezésünkre álló sokszorositott és az épitési ügyeket tárgyaló jegyzőkönyvek tanusága szerint megállapitható, hogy a kivitelezés nehézségei nemcsak a tervezési időszakban, hanem szinte a megvalósulásig állandóan tartottak. Az egyik kivitelezési nehézség volt az évek óta tartó nagy és bő esőzés, melynek következtében az üzemegység melletti volt téglagyári tó szintje az üzemből kikerülő csapadék-viz csatorna beömlő szintjénél magasabbra került, s igy nemhogy üriteni tudtuk volna a nagy mennyiségü csapadékot, de befolyt a tó vize az üzem területére. Biztositani kellett tehát, hogy a tószint állandóan tartható legyen. A Járási Tanács VB. Épitési Csoportjának akkori vezetője, Kálmán Miklós elvtárs intézkedése következtében végül is sikerült a Vizügyi Igazgatósággal való megegyezés után egy csővezeték-rend-

szert épiteni, amivel a tó vize meghatározott szint fölé való emelkedés után a Cinca patak alacsonyabban fekvő medrébe legyen vezethető.

A másik szinte állandó és folyamatos témát a kazánház épitése jelentette. Először a már korábban jelzett tervdokumentációs hiányokkal, később pedig azzal, hogy az eredetileg széntüzelésre tervezett kazánok helyett olajtüzelésü kazánok beállitása legyen lehetséges; majd a harmadik: a kazánház épitésénél is jelentkező talajviz magas szintje volt. A kivitelezés csak olyan körülmények között volt megoldható, hogy a kazánház épület helyét a talajba süllyesztett csőrendszerrel vegyék körül, s az épitést a talajviz állandó szivattyuzása mellett valósitsák meg. Ma már ezek a problémák szinte minimálisra törpülnek, akkor azonban a megvalósitás és az üzemi kezdés idejét figyelembevéve katasztrófálisnak hatottak.

A gyár áruforgalmát kezdetben gépkocsival kivánta az üzem lebonyolitani, mivel azonban a telepités helyé a Sághegy-i iparvágányhoz közel volt, hosszas tárgyalások és kilincselések eredményeképpen lehetővé vált egy bekötő iparvágány létrehozása.

1966. április hó 25-én tárgyalt a Gyáregység vezetője az ÉM. Zala megyei Épitőipari Vállalattal Zalaegerszegen, ahol bizonyos dokumentáció-szolgáltatás sürgős, alig 2 hónap alatt történő biztositása ellenében vállalták a munkát. Rengeteg egyeztetés és segitségkérés után mind a MÁV, mind az IPARTERV megbizottai az ügyet a legnagyobb jóindulattal kezelve igéretet tettek, hogy augusztus hó 1o-ig a nyomvonalrajzot és augusztus hó végéig a teljes dokuemtációt a ren-

./.

delkezésünkre bocsátják. A késések és nehézségek itt sem maradtak el, azonban a Zala megyei Vállalat segiteni akarása mégis lehetővé tette, hogy az 1966-ban kezdődő beruházás 1967. évben már átadásra kerülhessen. Az üzem 1967. május havában már olyan állapotban volt, hogy a beüzemelési munkát is meg lehetett kezdeni. Gyakorlatilag ebben az időben valósult meg a gépek üzembehelyezése. Az indulás első fázisát a vasipari üzemrész, illetve a daraboló mühely gépeinek munkába állitásával és próbaüzemelésével kezdtük meg. Az első vasipari gépegységek május hó folyamán kezdték meg a termelést, igy az üzem termelő munkájáról lényegében ettől a hónaptól kezdődően lehet beszélni. Az üzembeállitási munka és a termelés növekedési üteme ebben a hónapban elég lassunak mondható, de bizonyos termelés, termék-előállitás folyt. Ahogy a beruházás, ugy a termelőmunka beinditása sem oldódott meg -a jó előkészités ellenére sem- nehézségek nélkül. Ilyen problémákat jelentettek a beüzemelő gépek meghibásodásai, a leszállitott gépek nem megfelelő átadási állapota, a kisegitő és gyártóeszközök kisebb-nagyobb hiánya, sablonok, szerszámok, stb. elégtelen volta. A vasipar beindulásával egyidőben megkezdte az üzemegység a faipari részleg gépeinek üzembehelyezését, illetve beüzemelését is. Akárcsak a vasiparnál, itt is jelentkeztek a nehézségek. Főleg a gépbeállitással kapcsolatos problémák, amit a Vállalat Központi és helyi TMK-jának saját erőfeszitéseivel kellett megoldani. Sürgősen jelentkezett a szerszám- és anyaghiányok gyors kielégitési igénye, s ehhez az eredetileg Központhoz tervezett beszerzés mellett a helyi, evvel a munkával foglalkozó részleg kialakitását is meg kellett oldani. Május hónapban a termelés már az 1.sz. Berendezés Gyár Termelési Osztálya által leadott programoknak megfelelően haladt. Májustól december elejéig a következő munkák készültek:

./.

13o épületegységet kitevő csővázas szin,
31o db üzleti bevásárló kocsi,
795o garnitura raktári állvány,
75 db konfekció-állvány,
11o db borállvány,
5o db M3o-as pénztár,
5oo db FERDE-konzol,
5ooo db sikrakodólap,

és mindjárt az indulásnál az NDK csapos-modul rendelése.

Az üzemegység vezetése 1967. december 5-én összeállitotta azt a beszámolójelentést, melyben összefoglalta az 1967-es indulással kapcsolatos problémákat. A jegyzőkönyv megállapitásai szerint az általánosan jelentkező fontosabb termelési hiányosságok a következők voltak: a faiparban 3 müszakos üzemeléshez a 3 mühelyrészben a beinditási nehézségekre való tekintettel 9 jól képzett müvezetőre lett volna szükségünk, ezzel szemben mindössze csak 3 fő volt. Sem a felügyelet, sem a betanitás folyamatossága nem volt biztositható. A faiparban alkalmazott 172 fő dolgozó közül csak 18 fő volt faipari szakmunkás, holott ennek legalább 3-szorosára lett volna szükség. A szakmunkás-hiány miatt mind a szakmunkában, mind a betanitott munkában olyan dolgozókat voltunk kénytelenek alkalmazni, kiknek semmi ipari gyakorlata nem volt , a mezőgazdaságból, illetve a "főzőkanál mellől", a háztartásból kerültek az üzembe. Ezeknek a dolgozóknak az alkalmazásával kellett a komoly szakmunkát igénylő export-munkákat is lebonyolitani. Az állandó anyaghiányok jelentkezésében birtak kiemelkedő fontossággal az U-oszlop, a 4-es laposacél, a szögvas, csavarok, gömbvas, cső, farost, továbbá oxigén- és dissous-gáz palackok hiánya, valamint a beszerezhető elektrodák változó minősége. Akkor még azt hittük, hogy ez a beindulás nehézsége, azóta meggyőződhettünk, hogy az anyaghiányok állandó kisérői lesznek folyamatosan és erőteljesen növekedő termelésünknek.

./.

Az anyaüzemtől az egyes termékek előállitásához szükséges szerszámok is késve és nem megfelelő mennyiségben érkeztek. Emiatt rengeteg volt a szerszámjavitás, az uj szerszámkészités egy olyan üzemben, amelynek rendeltetése szerint ezzel a kérdéssel foglalkozni sem lett volna szabad. A rajzproblémák mindennaposak voltak, de minőségi hibák is fordultak elő. Főleg a hegesztések minőségével kapcsolatban merültek fel kifogások.

Külön ki kell emelni az elemi erővel jelentkező raktárhiányt. A tervezés időpontjában olyan nézet uralkodott, hogy ez az egység 8 napos raktárkészlettel megoldhatja a termelőmunkát. Bár ez mind az anyag, mind az értékesitési helyzet ismeretében eleve lehetetlen volt, hamarosan a valóságban jelentkezett a tárolási nehézség. Szerencsére a gyár vezetése és a felettes szervek méltányolták jogos kérelmünket, s hamarosan a főépület teljes hosszában, 27 méter szélességü, 2214 m^2 alapterületü raktárbővitést kezdtünk meg annál a beruházásnál, melynél hogy ugy mondjuk még meg sem száradtak a falak.

Hiányosságból a faipari területen sem szükölködtünk. Szerszámok mennyiségi hiánya, a nem megfelelő karbantartás, a hosszu időt igénybe vevő élezési problémák mellett a gyenge minőségü és szabványon aluli anyagfelhasználás, a száritók üzembe állitásának késése, a munkások tanulatlansága -főleg a szalagcsiszolóknál- nagyon komoly felelősséget jelentett a müvezetésnek. Az átcsiszolások miatt ebben az időben a selejt sem volt kevés. De zavarta a termelést az, hogy a laboratórium-hiány miatt a beérkezett mügyanták és egyéb anyagok minőségét nem tudtuk ellenőrizni. A nem egyértelmü végátvételi utasitások miatt és minőségi előirások hiányában zavar volt a minőségellenőrzés munkájában, és bizony a munkaszervezésnek is a kezdetén állottunk.

./.

Ennek ellenére október hó végéig az üzem már 12 millió forint termelési értéket ért el. Az évvégi 29 millió forintot tett ki. A III. negyedévtől kezdődően a létszám a következő volt:

Megnevezés:	VII.hó	VIII.hó	IX.hó	X.hó	XI.27.
Munkás:	79	1o2	168	311	428
Müszaki:	12	14	14	17	18
Adminisztrativ:	8	8	9	12	2o
Kisegitő:	1o	11	12	16	18
Összesen:	1o9	135	2o3	356	484

A november 27-i állományból a szakmunkás-létszám kerek 1oo fő volt.

Az előbbiekben közölt létszámon belül a faipari foglalkoztatottak létszáma november hó végéig a következőképpen alakult:

Julius hó:	21 fő,	ebből szakmunkás:	6 fő,
Augusztus hó:	31 fő,	ebből " :	8 fő,
Szeptember hó:	127 fő,	ebből " :	12 fő,
Október hó:	158 fő,	ebből " :	13 fő,
November hó:	172 fő,	ebből " :	18 fő.

Junius hónaptól kezdődően október végéig kifizetett munkabér és prémium: 1.o48.82o,-Ft.

Az indulás után a dolgozók foglalkoztatása időbérben történt. Még az indulás évében először a vasiparban, majd folyamatosan a faiparban is rátért az üzem a darabbér alkalmazására.

./.

A gyártáselőkészités munkájával kapcsolatos problémákra már a hiányosságok felsorolásánál kitértünk, de meg kell emliteni, hogy a további haladás érdekében már az indulás évében végre kellett hajtani mind az anyag, mind az időnormák felülvizsgálatát és olymérvü átértékelését, mely az 1.sz. Berendezés Gyárban folyó mühelyszerü termeléssel szemben az üzemszerü gyártás lehetőségét megteremti.

A TMK és kazánüzem a beindulás időszakában a munka oroszlánrészét végezte. A betanitott dolgozók által kezelt gépeknél éppen a gyakorlati tapasztalat hiánya miatt a beüzemelés nem ment zökkenőmentesen. A keletkezett meghibásodások gyors kiküszöbölése a TMK-ra fokozott feladatokat rótt, és jelezte azt a feladatot is, hogy a gyorsan kopó és meghibásodott gépalkatrészmennyiséget folyamatosan fel kell mérni, s a beszerzésről gondoskodni kell.

Az üzem már ment, de a beruházással kapcsolatos javitások és hiánypótlások, valamint a garanciális időn belüli javitások elvégzése még nem történt meg, az épitő kivitelezők részéről. A központi fütésnél, valamint a kazánháznál előforduló tervezési hibák a festőde, a raktárak, a földszinti öltözők és az orvosi rendelő fütését nem tették lehetővé, s ez a csökkent mértékü használhatóságban jelentkezett. A festőde elszivó- és befuvó berendezéseit ujra kellett szabályozni. De mindezekkel a problémákkal meg kellett birkóznunk, hiszen mind a belföldi, mind az export-igényeket lényegében 1967. december hó végéig sikerült kielégiteni.

Emlitsük meg néhány szóval az induló üzemben a munkafegyelmi és versenymozgalmi helyzetet, szó szerint idézve az akkori jegyzőkönyvet:

Városi Könyvtár Tárgy. 51924 CHILDÖK

./.

"Munkafegyelem-versenymozgalom:

Az üzemegységnél -annak ellenére, hogy a gyors létszámfelfutás az üzemben dolgozók megszürését szinte lehetetlenné tette- a munkafegyelem jónak mondható. A müvezetők, valamint a rend fenntartásával megbizott dolgozók feladataikat komolyan veszik, s ennek tudható be, hogy késések csak elvétve fordulnak elő. A dolgozók a műhelyekben és az üzemrészekben általában fegyelmezetten, az előirt követelményeknek megfelelően viselkednek.
A munkaidő kihasználás elfogadhatónak mondható, itt azonban még kivánnivalók is vannak.
Társadalmi tulajdon megkárositása tudomásunk szerint, ill. a társadalmi tulajdon védelmi szervekkel kapcsolatos értekezés szerint sem fordult elő.
Ezideig 7 vállalati dolgozó ellen folytattunk le fegyelmi eljárást; általában igazolatlan mulasztás, ill. az üzem területéről történő igazolatlan eltávozás miatt. Egy dolgozónál a fegyelmi eljárást megszüntettük és irásbeli figyelmeztetésben részesitettük, mig 1 dolgozónk megrovást, 4 dolgozó szigoru megrovást, 1 dolgozó pedig az 1967. évi nyereségrészesedés loo %-os megvonását kapta fegyelmi büntetésként. Két esetben előfordult kopilit üveg törése miatt a kártéritési eljárás folyamatban van.

A tüzrendészettel kapcsolatban eddig vétség nem fordult elő. Tájékoztatásul közöljük, hogy üzemegységünknél a munkavédelmi és tüzvédelmi bizottság kinevezése megtörtént. Üzemi bejárást még nem folytattak, igy bejárási jegyzőkönyv nem készült.
A Nagy Októberi Szocialista Forradalom jubileumi évfordulójára az üzemegységnél is megalakultak a szocialista brigád cimért küzdő brigádok. Jelenleg 14 munkabrigád müködik:

1 daraboló brigád
1 lakatos "
1 festő "
3 faipari gépházi brigád
3 faipari előszabász brigád
2 faipari kézimühely brigád

vesz részt a versenymozgalomban.

./.

A brigádvállalások egy része már teljesitve van. A határidőre kiadott munkákat 8 brigád; 1 daraboló, 4 lakatos és 3 előszabász brigád már teljesitette.

Mind a 14 brigádnál teljesitve van a pontos munkakezdés és munkavégzésre tett vállalás. Ugyancsak teljesitve van a munkavédelmi előirások betartására, a gazdaságos anyagfelhasználásra tett vállalás mind a 14 brigádnál. Baleset a brigádoknál nem volt. A vállalások nincsenek teljesitve:

- az üzem területének rendbetartására
- a munkahelyek, munkagépek tisztántartására
- a beteglátogatás megszervezésére
- az üzem területének fásitására
- politikai tanfolyam beinditására
- közös mozilátogatás beinditására."

Az üzem indulásával egyidejüleg, illetve az indulási évben folyamatosan létrejöttek a társadalmi szervek. Az üzemegység MSZMP-alapszervezete 1967. szeptember hó 29-én alakult meg 11 fővel. Decemberben már 17 főre emelkedett a taglétszám. Az alapszervezet 3 fős vezetőséggel dolgozott. Bár a pártalapszervezet programjában nem szerepelt a pártépitési tevékenység, az októberi taggyülés 3 fő tagfelvételét elfogadta. 1967. szeptember hó 29-től december hó 5-ig a pártalapszervezetnek 2 vezetőségi ülése és 2 taggyülése volt, ahol szervezeti kérdésekkel, illetve a pártbizottság 1967. május hó 9-i határozatával foglalkozott. A pártszervezet már az indulás évében összeállitotta a hatásköri listát. Kidolgozta az 1968. évi beiskolázási és pártpolitikai tervet a gazdasági vezetés és a társadalmi szervekkel egyetértésben. Mivel 1967. évben pártoktatást nem tudtunk szervezni, gazdaságpolitikai előadásokat tartottunk. A pártalapszervezet kezdettől fogva gyakorolta a párt gazdaságirányitó tevékenységét.

./.

Az igen jelentős ipari létesitmény sikerrel tuljutott a próbaüzemeltetésen, s az ünneplők már képzett, összeszokott és nagyszámu munkásgárdát üdvözölhettek az uj üzemben.

Több százan, sok meghivott vendég és az üzem dolgozói zsufolásig megtöltötték a hatalmas csarnokot. A nagyszabásu gyáravató ünnepséget Dancs József, az MSZMP járási bizottságának első titkára nyitotta meg. Szeretettel üdvözölte a megjelenteket, az elnökséget, amelyben többek között ott volt Kisházi Ödön, a Központi Bizottságnak tagja, az Elnöki Tanács elnökhelyettese, dr. Gosztonyi János, a KB tagja, a járás országgyülési képviselője, a Népszabadság főszerkesztője, dr. Szekér Gyula,a KB tagja, nehézipari miniszterhelyettes, Borsos László belkereskedelmi miniszterhelyettes, Kovács Antal,az MSZMP Vas megyei Bizottságának első titkára, dr. Gonda György, a megyei tanács vb-elnöke, valamint a megye, a járás párt-, tanácsi és tömegszervezeteinek több vezetője, képviselője.

Ünnepi beszédet dr. Gosztonyi János mondott. Méltatta a Nagy Októberi Szocialista Forradalom jelentőségét, melyet mint hangsulyozta, nem köszönthetnénk itt méltóbban, mint ennek az uj szocialista üzemnek a felavatásával. Mint szemtanu, saját élményeit idézve vont párhuzamot Celldömölk multjával és jelenével. Hangsulyozta, hogy a valamikori elmaradott járási székhely, egyházi bucsujáróhely, csak a szocialista társadalomban fejlődhetett ilyen ipari központtá, melynek jelentőségét az ugyancsak rohamosan fejlődő vasuti gócpont is növeli.

Dr. Gosztonyi János nagy tetszéssel fogadott ünnepi beszéde után Borsos László belkereskedelmi miniszterhelyettes emelkedett szólásra: méltatta az uj gyár jelentőségét, amely a jelenlegi mintegy 4oo-as létszámról hamarosan 5oo-ra emelkedik. Mint mondta a miniszterhelyettes, évi közel 1oo millió forintos termelési értékével gondoskodik arról, hogy az országban

./.

egyre több üzletet és áruházat hozhassunk létre,modern berendezésekkel, melyeket ez az üzem gyárt. Megköszönte az épitők szép és gondos munkáját, majd átadta rendeltetésének az uj gyárat.

Halmi Ferenc, a KERIPAR Vállalat vezérigazgatója vette át az uj üzemet, amely már az idén mintegy 3o millió forint értékü berendezést gyárt az országban meglevő és épülő üzleteknek, áruházaknak. Örömmel jelentette be a vezérigazgató, hogy a celldömölkiek megalapozott jövőnek tekinthetik az uj gyárat. Máris eredményes tárgyalások fejeződtek be igen jelentős mennyiségü exportberendezés gyártására és eladására. A vezérigazgató a belkereskedelmi miniszter megbizásából kitüntetéseket és pénzjutalmakat adott át a tervezésben, az épitésben és a szervező munkában legkiemelkedőbb eredményt elért dolgozóknak, vezetőknek. Majd a gyáravató ünnepség befejezéseként a házigazdák bemutatták az uj üzemet vendégeiknek."

A gyáralapitás, szervezés és üzembeállitás munkája befejeződött, ezzel azonban csak a gyárszületés fájdalmas, de örömteli aktusa zárult le.

Az épülő üzem vezetésének személyi állománya a következő volt:

Dr. Schlőgl József üzemegységvezető
Boncz Ernő müszaki vezető
Kolostori Rezső adminisztrativ vezető

./.

Megkezdődtek a jubileumi évforduló megyei ünnepségei

Új gyárat avattak Celldömölkön

Kellemes idő, tiszta, napfényes vasárnap délelőtt köszöntötte a Nagy Októberi Szocialista Forradalom 50. évfordulója tiszteletére rendezett Vas megyei ünnepségsorozat egyik legjelentősebb eseményét Celldömölkön. Bensőséges aktus keretében avattak fel megyénk legújabb üzemét a KERIPAR I. sz. gyáregységét. Az igen jelentős ipari létesítmény sikerrel túljutott a próbaüzemeltetésen, s az ünneplők már képzett, összszokott és nagyszámú munkásgárdát üdvözölhettek az új üzemben.

Több száz, sok meghívott vendég és az üzem dolgozói zsúfolásig megtöltötték a hatalmas csarnokot. A nagyszabású gyáravató ünnepséget *Dancs József*, az MSZMP járási bizottságának első titkára nyitotta meg. Szeretettel üdvözölte a megjelenteket, az elnökséget, amelyben többek között ott volt *Kisházi Ödön*, a Központi Bizottságnak tagja, az Elnöki Tanács elnökhelyettese, *dr. Gosztonyi János*, a KB tagja, a járás országgyűlési képviselője, a Népszabadság főszerkesztője, *dr. Szekér Gyula*, a KB tagja, nehézipari miniszterhelyettes, *Borsos László* belkereskedelmi miniszterhelyettes, *Kovács Antal*, az MSZMP Vas megyei Bizottságának első titkára, *dr. Gonda György*, a megyei tanács vb-elnöke, valamint a megye, a járás párt-, tanácsi és tömegszervezeteinek több vezetője, képviselője.

A gyáravató ünnepség résztvevői.

Ünnepi beszédet dr. Gosztonyi János mondott. Méltatta a Nagy Októberi Szocialista Forradalom jelentőségét, mellyet, mint hangsúlyozta, nem köszönthetnénk itt méltóbban, mint ennek az új szocialista üzemnek a felavatásával. Mint szemtanú, saját élményeit idézve vont párhuzamot Celldömölk múltjával és jelenével. Hangsúlyozta, hogy a valamikori elmaradott járási székhely, egyházi búcsújáróhely, csak a szocialista társadalomban fejlődhetett ilyen ipari központtá, melynek jelentőségét az ugyancsak rohamosan fejlődő vasúti góc-pont is növeli.

Dr. Gosztonyi János nagy tetszéssel fogadott ünnepi beszéde után *Borsos László* belkereskedelmi miniszterhelyettes emelkedett szólásra: méltatta az új gyár jelentőségét, amely a jelenlegi mintegy 400-as létszámról hamarosan 500-ra emelkedik. Mint mondta a miniszterhelyettes, évi közel 100 millió forintos termelési értékével gondoskodik arról, hogy az országban egyre több új üzletet és áruházat hozhassunk létre, modern berendezésekkel, melyeket ez az üzem gyárt. Megköszönte az építők szép és gondos munkáját, majd átadta rendeltetésének az új gyárat.

Halmi Ferenc, a KERIPAR Vállalat vezérigazgatója vette át az új üzemet, amely már az idén mintegy 30 millió forint értékű berendezést gyárt az országban meglevő és épülő üzleteknek, áruházaknak. Örömmel jelentette be a vezérigazgató, hogy a celldömölkiek megalapozott jövőnek tekinthetik az új gyárat. Máris eredményes tárgyalások fejeződtek be igen jelentős mennyiségű exportberendezés gyártására és eladására. A vezérigazgató a belkereskedelmi miniszter megbízásából kitüntetéseket és pénzjutalmakat adott át a tervezésben, az építésben és a szervező munkában legkiemelkedőbb eredményt elért dolgozóknak, vezetőknek. Majd a gyáravató ünnepség befejezéseként a házigazdák bemutatták az új üzemet vendégeiknek.

— cse —

A vendégek megtekintik az új üzemet.

Hogyan emlékezik vissza Papp Béla a gyár letelepitésével kapcsolatos tevékenységre, illetve a Budapesten töltött évekre?

"A gyár letelepitésének gondolata 1961. évben a celldömölki áruház avatásán merült fel, melynek belső berendezését a budapesti Asztalos- és Lakatosipari Gyár készitette. Az előkészitő és tervező, beruházó munkában nagy szerepe volt dr. Kotz Lászlónak, a Belkereskedelem Ipari Trösztje akkori jogtanácsosának, aki celldömölki születésü és Celldömölk fejlődését élénk figyelemmel kisérte és segitette.

A celldömölki Járási Tanáccsal felvette a kapcsolatot, hogy a letelepitéssel járó előkészületi munkák előfeltétele, az asztalos szakmunkások átképzése 6 hónapos időtartammal Budapesten megtörténhessen. A Járási Tanács felmérte az asztalos szakmunkások létszámát a járás területén. A tanácsi dolgozók Németh József iparügyi előadó irányitásával tagtoborzást végeztek, ezzel a szakmunkások elhelyezését kivánták megoldani.
1962. márciusában Bandur György a budapesti Gyár munkaügyi osztályvezetője Celldömölkre utazott, hogy a jelentkezőkkel ismertesse a Budapestre történő áthelyezés feltételeit. Az első jelentkezők név szerint a következő asztalosok voltak: Stári József, Berki Imre, Zseli Károly, Ferencz József, Döbrönte László, Töreki Lajos, Kovács Ferenc, Rövid József, Czuppon Imre, Antal Pál, Smedák Béla, valamint Papp Béla. A levélben közölt hat hónap helyett Bandur elvtárs 9 hónapos budapesti tartózkodást közölt, vagyis, hogy ennyi idő szükséges az uj gyár felépitéséhez, amit mi némi kétségek között elfogadtunk. Akkor még nem ismertük az épitőipar teherbiró képességét, a Gyár nagyságát pedig elképzelni sem tudtuk. Négy jelentkező társunk a közölt időtartamot hosszunak találta és jelentkezését visszavonta. Név szerint a következők: Zseli Károly sömjéni, Döbrönte László szergényi, Töreki Lajos és Smedák Béla celldömölki asztalosok.

1962. junius és julius hónapokban további 8 fő Budapestre utazott munkavállalás céljából a Máriássy utcai gyárhoz. Ott különböző brigádokba osztották be a jelentkezőket, -Hungáro-modulgyártásra, egyedi gyártáshoz, előszabászatra- hogy beinduláskor az első termékek a Hungáro-modul és tipus raktári elemek lesznek.

./.

Hogyan emlékezik vissza Papp Béla a gyár letelepitésével kapcsolatos tevékenységre, illetve a Budapesten töltött évekre?

"A gyár letelepitésének gondolata 1961. évben a celldömölki áruház avatásán merült fel, melynek belső berendezését a budapesti Asztalos- és Lakatosipari Gyár készitette. Az előkészitő és tervező, beruházó munkában nagy szerepe volt dr. Kotz Lászlónak, a Belkereskedelem Ipari Trösztje akkori jogtanácsosának, aki celldömölki születésü és Celldömölk fejlődését élénk figyelemmel kisérte és segitette.

A celldömölki Járási Tanáccsal felvette a kapcsolatot, hogy a letelepitéssel járó előkészületi munkák előfeltétele, az asztalos szakmunkások átképzése 6 hónapos időtartammal Budapesten megtörténhessen. A Járási Tanács felmérte az asztalos szakmunkások létszámát a járás területén. A tanácsi dolgozók Németh József iparügyi előadó irányitásával tagtoborzást végeztek, ezzel a szakmunkások elhelyezését kivánták megoldani.
1962. márciusában Bandur György a budapesti Gyár munkaügyi osztályvezetője Celldömölkre utazott, hogy a jelentkezőkkel ismertesse a Budapestre történő áthelyezés feltételeit. Az első jelentkezők név szerint a következő asztalosok voltak: Stári József, Berki Imre, Zseli Károly, Ferencz József, Döbrönte László, Töreki Lajos, Kovács Ferenc, Rövid József, Czuppon Imre, Antal Pál, Smedák Béla, valamint Papp Béla. A levélben közölt hat hónap helyett Bandur elvtárs 9 hónapos budapesti tartózkodást közölt, vagyis, hogy ennyi idő szükséges az uj gyár felépitéséhez, amit mi némi kétségek között elfogadtunk. Akkor még nem ismertük az épitőipar teherbiró képességét, a Gyár nagyságát pedig elképzelni sem tudtuk. Négy jelentkező társunk a közölt időtartamot hosszunak találta és jelentkezését visszavonta. Név szerint a következők: Zseli Károly sömjéni, Döbrönte László szergényi, Töreki Lajos és Smedák Béla celldömölki asztalosok.

1962. junius és julius hónapokban további 8 fő Budapestre utazott munkavállalás céljából a Máriássy utcai gyárhoz. Ott különböző brigádokba osztották be a jelentkezőket, -Hungáro-modulgyártásra, egyedi gyártáshoz, előszabászatra- hogy beinduláskor az első termékek a Hungáro-modul és tipus raktári elemek lesznek.

./.

A budapesti Gyárnak két munkásszállása volt, a Viola utcaiba 6 személy, a Balázs Béla utcába 2 fő került.

1962. október hónapban a Munkaügyi Osztályra hivattak bennünk, s közölték, hogy a Gyár épitése 9 hónap helyett 1-2 évig is elhuzódik. /Megjegyzem, hogy később ebből majdnem 5 év lett./ Más lehetőség nem volt, mint beiratkozni az ujpesti faipari technikumba, amit esti tagozaton 1966-ban sikerült is befejeznünk. Tanulásunk nem volt zökkenőmentes,mert a munkásszálláson tanulószoba nem volt. 24 fő épitőipari segédmunkás hangoskodása elől az éléskamra és fürdőhelyiségben kellett felkészülnünk. Panasszal fordultunk ezért a Gyár vezetőségéhez, s mind a 8 főt sikerült a Balázs Béla utcai munkásszálláson elhelyezni, ahol forgácslappal leválasztott tanulószobát biztositottak, mérete: 5m x 2,8o m volt, s egyuttal hálószobánknak is szolgált. Elszámolásunk teljesitménybérben történt, igy a heti 3x2 órát, amit iskolában töltöttünk munkaidőben, fizetésünkből levonásba helyezték.

1964-ben Házi Árpád gyárigazgató, mint munkaadó és 6 fő harmadéves faipari technikumi hallgató, mint munkavállaló szocialista szerződést kötöttünk. Igy müszaki ügyintézőként a személyzeti vezető felügyelete alá tartoztunk. 6 hónapos időtartamra müvezető-technológus-minőségellenőr-normás és programozó munkakörökben váltottuk egymást.

Czupp on Imre motorkerékpár-balesetet szenvedett, amiért 8 hónapi szabadságvesztésre itélték, igy Ő a technikumot 1967-ben fejezte be. 1 évvel később -amikor végzett- a Gyárral szerződését felbontotta, s a veszprémi Faárugyárba került.

Antal Pál a budapesti gyárban 5 éven keresztül az előszabászaton dolgozott, beiratkozott ugyan az általános iskola 7. és 8. osztályába, de nem fejezte be.

1966-ban Németh Sándor bognár szakmunkás Kemeneshőgyészből Budapestre került,a faipari gépházban dolgozott, s sokat tanult, ismereteit gyarapitotta. Mivel Budapesten akart letelepedni, a celldömölki Gyár indulásakor nem jött haza, azonban 1968-ban mégis mint gépmunkás, majd később gépbeállitó munkakörbe került üzemegységünkhöz.

./.

A budapesti Gyártól nyári idényben állandó vidéki szereléseken vettünk részt, mint például Szeged, Debrecen, Veszprém, Tatabánya, 7 Balaton környéki és 3 Dunakanyarban lévő áruházaknál, s mint csoportvezetők tevékenykedtünk.

1967. márciusában Soós Miklós müvezető és Rudanovicz László elvtársak a vasipar területéről 2 hónapos átképzésre kerültek Budapestre a széria-gyártás megismerése céljából.

1967. februárjában jöttünk haza Celldömölkre. 1 hónapot a portahelyiségben dolgoztunk, ellenőriztük az anyagszállitásokat és a széria-gyártás előkészitését végeztük.

Halmi Ferenc, a Belkereskedelmi Minisztérium Ipari Trösztjének igazgatója budapesti munkavégzésünkért és az uj Gyárral kapcsolatos előkészitő munkáért elismerő oklevelet adott át.

1967-ben a gyáravatásnál Stári József, Ferencz József és Papp Béla "Kiváló Dolgozó" jelvényt, Berki Imre, Kovács Ferenc és Antal Pál pedig "Kiváló Dolgozó" oklevelet kapott."

KERIPAR 4.sz. Üzletberendezések Gyárának fényképe a Sághegyről

Termelés - Gyártmányfejlesztés - Gyártásfejlesztés

A Szervezeti és Müködési Szabályzat megjelölte a már kialakult gyakorlat alapján, hogy a celldömölki egység általában sorozatgyártásu termékek előállitásával foglalkozik. Ez a megállapitás 7 éves munka eredményeinek vizsgálata alapján történt. Természetesen a kialakitás nem ment egyik napról a másik napra. Az 1967-ben induló üzem -ismételten megemelitjük- nagyon sok nehézséggel küzdött. A legelső ilyen nehézség a szakmunkás-hiány volt. Időben felismerte a gyár vezetősége, hogy amennyiben nem foglalkozik szakmunkás-képzéssel, képtelen lesz a helyét megállni a termelésben. Ezért már 1968-ban meginditottuk a szakmunkás-képzést és létrehoztuk az üzem területén belül az iparitanuló- műhelyt. Az első évben még a tervezett létszámnál alacsonyabb volt a jelentkezők száma, ettől kezdve azonban éves átlagban mintegy 3o fő asztalos és lakatos tanulót iskoláztunk be. Bár a tanulók egy része nem maradt az üzemnél, ugy éreztük tevékenységünk mégsem volt hiába, hiszen a gyárunknál felszabadult és máshova került tanulók szakmunkás-létszámunk elszivását akadályozták meg. A betanitott munkások képzése az üzemen belül történt. A módszer önfeláldozó és egyszerü volt. A munkát értő középvezetők munkaidő után is bentmaradtak, hogy az egyes fogások begyakorlására felkészitsék az üzem jövendő betanitott munkásait. Az előttünk álló követelmények azonban mindezt kötelezővé tették.

Csapos-modul termékünk már az első évben exportra került, s ez időtől kezdve egészen az NDK-Magyar közös tervezéssel kialakitott D-modul megjelenéséig ez a termék állandó és jól bevált piacképes modul-termék volt. Sajnos a modul dokumentációja, szerszámozása, valamint sablonozása eredetileg nem a Celldömölkön lebonyolitott nagy volumenre történt, igy a termelés szervezésekor az egység nehézségeit még sulyosbitotta az, hogy a termék széria-rajzait a sorozatgyártás kivánalmainak megfelelően véglegesen módositani kellett, s egyuttal az üzemegység fenntartási részlegénél el kellett készitení a gyártási uj eljárásnak megfelelő szerszámokat és sablonokat. 1968. évben az üzemegység létszáma már 428 főre emelkedett, s a teljes termelés devizaszorzós áron kerekitve 7o millió forint volt.

./.

A dolgozók munkára való tanitásával egyidőben az üzemegység vezetése és a középvezetés nagyon szigoruan vette a rendészeti, tüzrendészeti, munkavédelmi és a belső rend, valamint a belső fegyelem kialakitására vonatkozó szabályokat. Erre fokozott szükség volt, hiszen az üzembe különböző területekről összejövő emberekből törzsgárdát és elsősorban ipari munkást kellett képezni. Termékeink, az üzletberendezések nemcsak hasznosságukkal, hanem szépségükkel is ki kell, hogy tünjenek, ezért megengedhetetlen volt az, hogy az emberek szépérzéknek a hiánya, vagy rendetlenség miatt csorbult, s nem kellően kikészitett alkatrészek kerüljenek a vevőhöz. A szépre nevelés első lépése az üzem parkositása volt, amelyet teljes mértékben társadalmi munkában végeztek az üzem dolgozói. Bár az első hónapokban még előfordult, hogy a füvesitett részeken és a virágágyakon tervtől eltérő gyalogutak keletkeztek. A következetes, szigoru nevelőmunka azonban hamarosan eltüntette ezeket. Még szigorubb következetességgel kellett eljárni a tiltott helyen dohányzók ellen. Az üzem fokozottan tüz- és robbanásveszélyes, s ezért mindenhol szigoru önfegyelemre van szükség. Mivel környékünkön sem hasonló üzem, sem pedig általában régi ipari üzem nem volt, az emberek először felesleges aggályoskodásnak vélték az intézkedéseket. Sajnos hamarosan gyakorlatból tanulták meg, hogy az utasitások megtartása éppen az ő érdekükben történik. 1968. augusztusában egy többgyermekes párttagot kellett elbocsátani azért, mert többszörös szigoru felhivás ellenére a furnért szállitó vagonban cigarettázott. Az elbocsátás után még párt- és társadalmi szervek vezetői is tulzott szigorusságnak tartották az egység vezetésének állásfoglalását. Augusztus hó 28-án a délelőtti órákban -éppen az illető dolgozó visszavétele ügyében próbálták meggyőzni az egység vezetőit-, amikor hatalmas robbanás következett be. Az üzemegység por- és forgácsleválasztó és gyüjtő kamrájában por-robbanás történt, s mivel a tervezők kifele nyiló robbanás-levezető nyilást nem vágtak, a porkamra déli fala a robbanás következtében leszakadt, az északi falon lévő ajtó viszont kiszabódott. Ugyanakkor a visszavezető szürőnyiláson keresztül hatalmas szuróláng vágódott ki. A porkamra helyiségben furnért válogató nők, valamint a meleglevegő - visszatápláló előtt lévő gépen dolgozó 2 személy égési sérüléseket szenvedett. A robbanás következtében a porkamra és a szom-

./.

szédos helyiségek meggyülladtak. A robbanás után az égetteket azonnal kórházba szállitottuk, s az üzemegység saját tüzoltóságával megkezdte a tüz lokalizálását. A sugárcsövek védelme alatt az égő furnért a helyiségekből kihordattuk, s mire 33 perc mulva a pápai tüzoltóság megérkezett, már lényegében az oltási munkát befejeztük. A robbanásra vonatkozóan hadd idézzük a Vas Népe 1968. augusztus hó 29-i számából vett hirt:

"ROBBANÁS CELLDÖMÖLKÖN

Két sulyos, három könnyebb sérülés

Tegnap a déli órákban robbanás történt a KERIPAR celldömölki gyáregységében. Eddig még ki nem deritett okok miatt a porkamrában okozott sulyos balesetet a robbanás.
A dolgozók közül Nogej Nikoláj 5o éves helybeli lakos, segédmunkás, testfelületének 5o %-án szenvedett másod- és harmadfoku égést, mig Horváth József 27 éves gépmunkás, ugyancsak celldömölki lakos testfelületének 36 százaléka égett meg. Mindkettőjüket azonnal a szombathelyi kórház balesetsebészeti osztályára szállitották, ahol vérátömlesztést kaptak. Állapotuk nagyon sulyos.
Rajtuk kivül még három munkást ápolnak a celldömölki kórházban, két személyt pedig elsősegélynyujtás után hazaengedtek.
A robbanás nyomában tüz keletkezett, amelyet a pápai állami, a községi önkéntes és a KERIPAR létesitményi tüzoltói oltottak el.
Az anyagi kár nem jelentős.
A robbanás okának kideritésére vizsgálatot inditottak."

Az üzem dolgozóinak már akkor, a tüz alatt is mutatott fegyelmezettségére néhány tényt legyen szabad rögziteni. Az égő faipari üzemrész helyiségének elektromos világitását és gépi meghajtását lekapcsoltuk, a vasipar dolgozói azonban -miután valamennyien rendezett körülmények között megnézték a tüzet és az oltó személyzet munkáját- visszamentek munkaterületükre és az oltás ideje alatt is szervezetten dolgoztak. A másik körülmény, hogy a védekezés és az oltás ideje alatt az üzemegység

./.

vezetőjének utasitásait vonakodás nélkül, önkéntes vállalkozás formájában fegyelmezetten hajtották végre, s pánik ezáltal nem tört ki a dolgozók között. A harmadik: a robbanás bekövetkezte után 3 órával a faipari gépmühely ablakaira fólia-kereteket huzva és a betört tető-világitást ugyancsak fóliával ellátva a termelés már folyt. Mivel a robbanás következtében a porelszivó nem müködhetett, a gépek közelében a munkafolyamat során keletkezett port és forgácsot a cséplőgépeknél korábban hasznositott törekhordó ruhákhoz hasonló szállitókban hordták el a dolgozók. Az ujsághirben közölt Nogai Nikolai és Horváth József sulyosan sérült dolgozók is valamennyien életben maradtak. Horváth Józsefen néhány év mulva már az égésnek még a nyomai is alig látszottak meg. Nogai Nikolai, aki viszont 2o éven keresztül naptól elzárva élt, és csak a robbanás előtt néhány hónappal jött elő rejtekhelyéről, az égési sérülés következtében a kellő D-vitamin hiánya miatt rokkantsági nyugdijba került. A hosszu időn keresztül folytatott vizsgálat a robbanás okát abban látta, hogy egy faipari sorozatfürészen a fába nem látható II. világháborus lövedéket vágtak keresztül, s ennek szikrája következtében állt elő ez a sulyos tüz- és robbanás. A tüzoltásban és a veszély leküzdésében legkiválóbban helytálló dolgozókat a vezérigazgató elvtárs "Belkereskedelem Kiváló Dolgozója" és "Kiváló Dolgozó" kitüntetésben, a Belkereskedelmi Minisztérium pedig tüzrendészeti érem arany, ezüst és bronz fokozataiban részesitette.
A Vas Népe 1968. november 1-i számában igy ir az eseményről:

"KITÜNTETÉSEK CELLDÖMÖLKÖN

Kettős ünnepség volt tegnap a KERIPAR celldömölki üzemében. Az egy éves jubileumot köszöntötték a dolgozók; egyben a fiatal kollektiva hősi helytállását, az ismert augusztus 28-i kettős robbanás idején.

Mint arról hirt adtunk, az uj gyár porelszivó berendezésében történt robbanás és azt követően tüz ütött ki. A legbátrabb munkásoknak és vezetőknek köszönhető, hogy a gyárat, a népgazdaságot nem érte nagyobb kár. A megyei tüzrendészeti parancsnokság a jubileumi ünnepséget használta fel arra, hogy a sajnálatos

./.

eseménykor legjobban, leghősiesebben helytállt dolgozókat kitüntesse. A belügyminiszter a "Tüzrendészeti érem" arany fokozatát adományozta a gyáregység vezetőjének, egy munkás ezüst fokozatot, kettő pedig bronz fokozatu kitüntetést kapott. A vállalat vezérigazgatója ebből az alkalomból több dolgozónak Kiváló Dolgozó kitüntetést és oklevelet adott át. A pénzjutalom összege mintegy 24 ezer forint."

A robbanás szomoru ténye felhivta a figyelmet minden dolgozó előtt most már, hogy a megelőző és védelmi utasitásokat a legodaadóbban és a legbecsületesebben végre kell hajtani. Az üzem tüzrendészeti szervezete ez időtől kezdve is igyekszik minden eshetőségre készen állva olyan ütőképes állapotot biztositani, ami alkalmas a veszély azonnali és minél eredményesebb elháritására. Erre egyébként egy 1973-ban gondatlanságból keletkezett kazánon kivüli olajtüz leküzdésében is szükség volt. A legközelebbi tüzoltóság Pápán van, és annak beavatkozási ideje legjobb esetben is 3o-35 perc. Az üzem nem engedheti meg magának azt, hogy tüzrendészeti felkészültsége ezen körülmények között ne a legütőképesebb legyen.

Önkéntes tüzoltóink felkészülés közben

./.

Ennek kapcsán engedjék meg, hogy kitérjünk az eddig is már emlitett modulok ismertetésére. A Hungáro-modul azt a célt kellett, hogy megvalósitsa, hogy az ujonnan létesitendő üzemekben az eddigi készregyártott, több méter hosszu polcrendszer helyett méterenként összeállitható és változtatható tároló területet alakitson ki. Ennek a feladatnak a modul tökéletesen eleget tett. Változatos, választékos,tölgyfurnér boritásu termékek voltak, amelyeket akár tejüzletben, akár élelmiszer, akár papir- és irószer-árusitó helyeken is jól lehetett alkalmazni. A berendezésekhez folyamatos pult, tejpult, stb. pultok is a modulberendezéseknek megfelelő kivitelben készültek. Az állványoknak egyetlen hátránya volt, hogy a falhoz kellett őket erősiteni, s emiatt a szerelés hosszabb időt vett igénybe. A később kifejlesztett ABC és csapos-modul ezt a hátrányt is kiküszöbölte már, hiszen ezeknél a cél az volt, hogy az ABC-termék élelmiszerüzletekben, a csapos-modul pedig az Iparcikk üzletekben nemcsak variálható és az igényeket kielégitő kivánalmakkal rendelkezzék, hanem ne kelljen őket falhoz erősiteni, és saját talpukon képesek legyenek a rájuk rakott terheket viselni az elmozdulás veszélye nélkül. Az ABC-modul ismertetése azt hiszem szükségtelen, hiszen az ország ABC-áruházainak nagy részében ma is ez a modul-berendezés található. Bár Celldömölk iparcikk áruházában a csapos-modul berendezések is láthatók, ennek ellenére néhány szóval megpróbáljuk néhány főbb jellemzőit ismertetni. A csapos-modul tengelytávja: 9,74 m. Az állványrendszert két acél-lemezből távtartók alkalmazása mellett szegecsekkel összeerősitett oszlop tartotta. Az oszlopon és a konzolokon adott méretü furatok voltak, s ezekbe a furatokba kellett a müanyag kupakokkal rögzitett csapokat behelyezni. Ezektől a csapoktól kapta a nevét a berendezés. A konzoloktól a csapokat akár vizszintes, akár megdöntött állapotban fel lehetett erősiteni. A konzolokra helyezték el a polcokat, vagy szekrényelemeket. Mind a csapos, mind az ABC-modul alul állitható tárcsával volt ellátva, hogy a talaj egyenetlenségeit a szerelésnél ki lehessen küszöbölni. A csapos-modul különböző furnéros kivitelben készült, de a megrendelő egyéni kivánsága esetén dekoritos boritással is elláttuk. Gyártás-

./.

technológiailag a csapos-modul berendezés egyik hiányossága, hogy a polcok és szekrény-alkatrészek keretszerkezet alkalmazásával történő gyártása miatt az utólagos javitás szinte lehetetlen volt.

Az F- és D-modul már nem csapos konzol-rögzitést, hanem akasztós megoldást alkalmaz. Ez részben kiküszöböli a rengeteg forgácsoló és nagyon fontos köszörülési munkát igénylő csapok gyártását, s ugyanolyan munkaidő alatt mind az oszlopok, mind a konzolok elkészitése biztonságosabban oldható meg. Az oszlop formája most már zárt téglány szelvény, melyen 2 szükebb oldalon párhuzamos perforációsort helyezünk el a konzolok akasztási helyeinek biztositására. Mind az F-, mind a D-modul vasalkatrészei fehérre zománcozott kivitelben, a faalkatrészek pedig fehér dekorittal boritottan kerülnek értékesitésre. Ezen két termék kialakitása 197o-ben történt meg. Az adottság is megvolt, hiszen a szakember - ellátottság ebben az esztendőben már a 3 évvel ezelőttihez viszonyitva összehasonlithatatlanul jobb. Részben felszabadultak az első ipari tanulók, részben pedig az üzemegység a 3 év alatt megszerezte a stabil üzemek hirét, s ezáltal lehetőség volt arra, hogy most már mind több szakmunkás jelentkezzék felvételre. Mivel az uj termékek zománcozva vannak, a zománcozás uj felületkezelési technológia bevezetését követelte meg a vasipari üzemben. Fenntartó üzemrészünk már ezideig is nagyon komoly munkákat hajtott végre, -hiszen részt vett a Láng Gépgyár által épitett kazánüzem szerelésében és próbaüzemelésében, valamint beüzemelésében, közremüködött az 1968. évben beindult raktárbővitési program burkoló és egyéb munkáinak az elvégzésében. Megépitette az iparvágány mellett lévő fémvázból készitett vasuti fedett rakodót, majd felépitett 3 db gőzüzemü beégető kemencét, hogy az ámox-festékanyag vasalkatrészekre való felvitele utáni zománcositása megtörténhessék. A termék kivitele ezzel szebb lett, a munkakörülmények azonban az üzem területén romlottak: Az ámox fokozottan tüz- és robbanásveszélyes, valamint az egészségre is fokozottabb mértékben ártalmas anyag, s a kipárolgó gőzök elszivása nagy gondot jelent. Dolgozóink ez alatt az idő alatt rengeteget kisérleteztek, s csak 1974-ben sikerült saját tervezésben olyan elszivót létesitenik mely most már kibirható állapotot teremt az ámox-festő részlegnél. Távlatilag azonban ez sem megoldás, s ezért a nagyvállalat vezetősége 1978-ig történő megvalósitásra egészen uj eljárás és technológia bevezetését tervezi uj berendezés beszerzésével.

A modulokról egyébként hadd adjanak képet
az egyes prospektusok:

ABC

MODUL ÜZLETBERENDEZÉSEK

AZ ABC MODUL RENDSZER

a kiskereskedelmi üzletberendezések olyan nagy családja, mely alkalmas önkiszolgáló élelmiszer szaküzletek berendezésére.

Az **ABC modul** modern vonalai emelik az üzlet kulturáltságát. A berendezés gazdag szerelési variációs lehetőségével biztosítja a változatos üzlettéri elrendezést.

Az **ABC modul** alkatrészek lehetővé teszik a faliállványok, gondolák és kirakati gondolák tetszőleges méretben történő összeépítését, szakszerelők alkalmazása nélkül.

Az **ABC modul** konstrukciós kialakítása lehetővé teszi minimális alapterületen nagy mennyiségű változatos összetételű áru ízléses elhelyezését.

Az **ABC modul** acélvázas szerkezet, perforált fém hátfalai segítségével rendkívül nagy statikai biztonsággal rendelkezik. Ez által biztosítva van, szinte korlátlan méretben való összeépítése. Tartóoszlop távolsága (szerkezeti egység hossz) névlegesen 1 fm, pontosan azonban 940 mm.

Az **ABC modul** tudományosan kialakított méretei lehetővé teszik, az eladótér optimális kihasználásának segítségével a maximális forgalom biztosítását.

Az **ABC modul** berendezési egységek bő variációs lehetőséggel rendelkeznek. Így a legkülönbözőbb áruk bemutatására alkalmasak és bármikor átállíthatók az áruválaszték méretének és mennyiségének megfelelően.

Az **ABC modul** rendszerhez tartozó számos kiegészítő állványokkal és elemekkel könnyen biztosítható az egyes idényjellegű, vagy speciális áruféleségek kínálata, mely igen alkalmas a bevásárlások irányított ösztönzésére.

Az **ABC modul** berendezés olyan szemléltető formában tárja a vásárló elé a legkülönbözőbb áruféleségeket, hogy a kiválasztás meggyorsul és a nagy mennyiségben bemutatott áru ösztönzi a vásárlót a nagyobb mennyiségű és különböző cikkek beszerzésére.

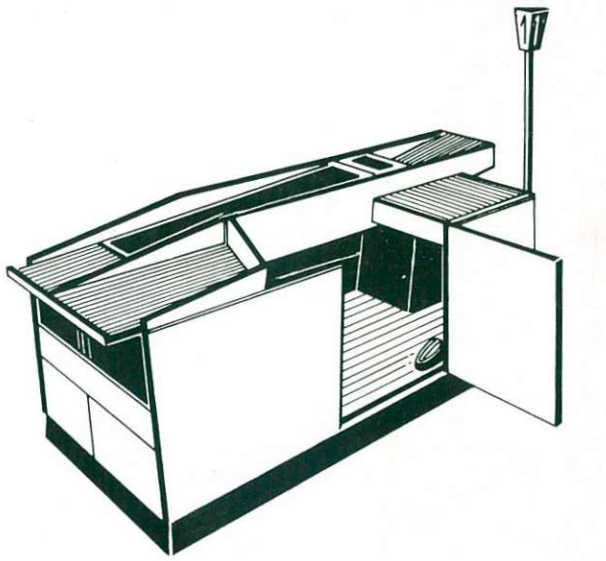

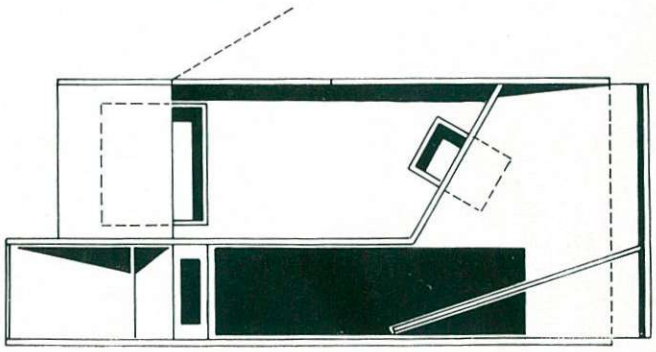

REKESZELŐ

Tartozékai (fém végsarok és középtartó, egy- és kétsoros fogasléc, valamint műanyagszorító) segítségével szinte korlátlan variációs lehetőséget biztosít a különböző méretű és mennyiségű, főleg apróbb áru egymástól elkülönített választékainak bemutatására és árusítására.

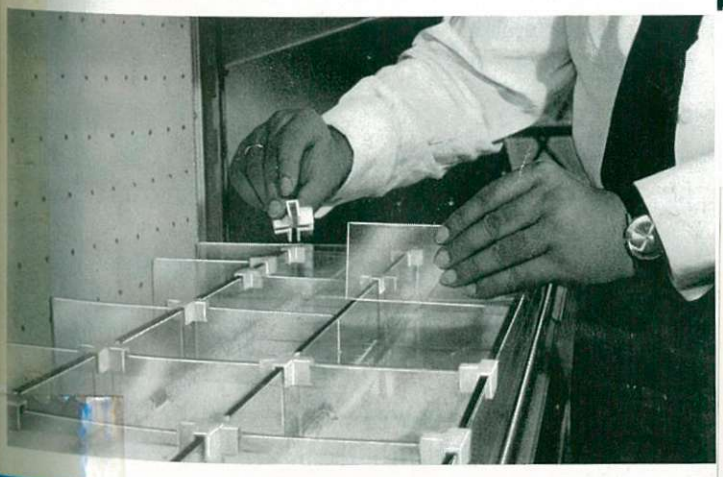

AKASZTÓHORGOK

Alkalmazásával mind a középgondola perforált

ÜZLETTÉRI GONDOLA

Második polcán jól látható a rekeszelő alkalmazása. Az egyes polcelemek perforációinak és a rekeszelő tartozékok felhasználásával – bármelyik szinten – könnyen – a szükségletnek megfelelően – kialakítható.

BEVÁSÁRLÓKOCSI

Az ABC üzletek forgalmának lebonyolításához igen célszerű segédeszköz. Megkönnyíti a vásárló számára a kiválasztott áru összegyűjtését. Kerekeken gördülő megoldása lehetővé teszi a nagy mennyiségű és változatos cikkek szállítását az üzlettérben. Tárolása egyszerű, a kocsik egymásba tolhatók, helyigényük kicsi.
Az üzlettér árufeltöltésére az eladók is célszerűen tudják használni.

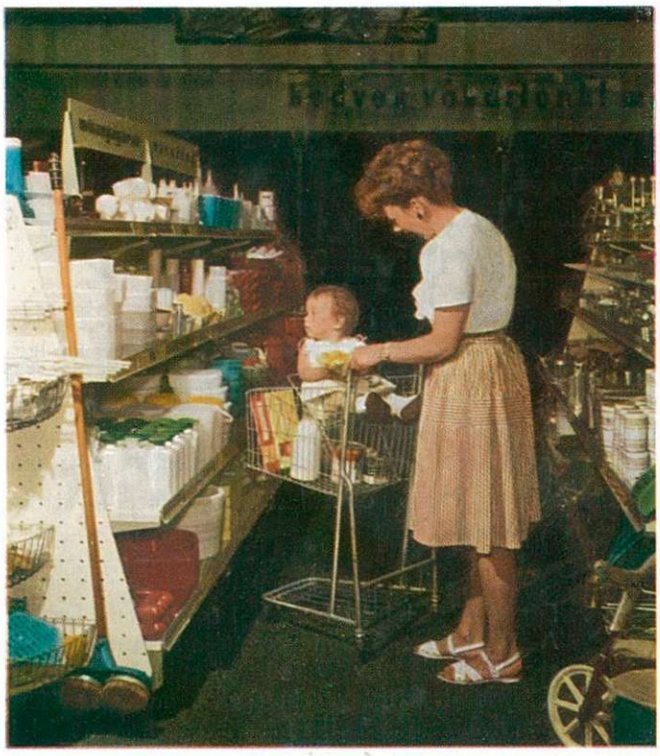

ÜZEMBEN A BEVÁSÁRLÓKOCSI

Az árutartó kosár lehajtható ülőkéjében a karonülő kisgyerek is kényelmesen elfér.
Nem gond a háziasszonynak a karonülő kisgyerekkel az ABC áruházban a vásárlás.
A bevásárlókocsi igénybevételével a legváltozatosabb és nagy mennyiségű áru különösebb fáradság nélkül összegyűjthető.
Kezelése, alkalmazása egyszerű.

KOMBINÁLT FALIÁLLVÁNY

Az üzlettér falai elé állítható akár szabadon, akár pultok mögé. Névlegesen 1 m-es tagokból tetszés szerinti hosszban szerelhető össze, szakszerelő igénybevétele nélkül.
A fém tartóoszlopok folyamatos 73 mm-nyi perforációja biztosítja a különféle árufajták által megkívánt tetszőleges polcközök beállítását.
Az **ABC modul** rendszer polcszélességét a szükségletnek megfelelően 130 mm-es ugrással tetszés szerint változtathatjuk, ugyanazon polcelemek felhasználásával. Az egyes polcelemek max. terhelhetősége 25 kg.

A kialakítható polcszélességek méretei az alábbiak :

1	2	3	4	5	soros
130	260	390	520	650	mm

Ennek megfelelően 1, 2, 3, 4 soros konzolok tartoznak a rendszerhez.
A polcelemek eltávolítása esetén ugyanazon tartókonzolokra a zöldségfélék tárolásához fémfonatos kosarak akaszthatók 390 vagy 520 mm-es szélességben.
Kényesebb és igényesebb áruk bemutatására fémpolcok helyett műanyag borítású fapolcok is alkalmazhatók.
Az állványt nem kell a falba bekötni. A megfelelő szélességben terpesztett lábazatán teljesen leterhelt állapotban is biztonságosan megáll. Tárcsában végződő lábai menetesek, így a padozat egyenetlenségéből adódó esetleges labilitás teljesen kiküszöbölhető.

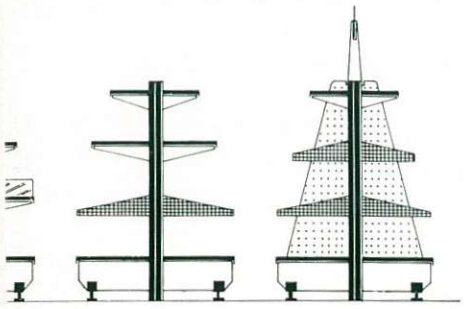

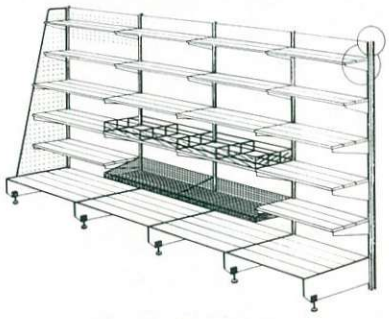

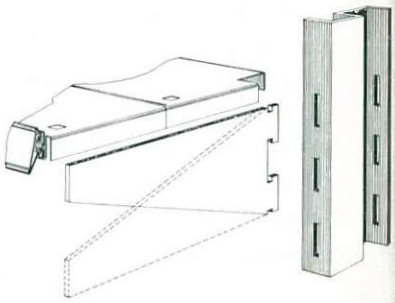

ÜZLETTÉRI GONDOLA

Gondolamező az üzlettérben — önkiszolgáló árusítási rendszer céljára — helyezhető el. Névlegesen 1 m-es tagokból építhető össze, tetszés szerinti hosszúságban.
A polcok vízszintes és lejtős formában könnyen — egy kézmozdulattal — beállíthatók.
A perforált oldalfalak megvédik az árut, valamint lehetővé teszik fémfonatú árukosarak változtatható elhelyezését.
Tetszetős kivitele és nagy rakodófelülete mellett számos előnnyel rendelkezik, melyek biztosítják bármilyen csomagolású áru kedvező bemutatását és gazdaságos tárolását.

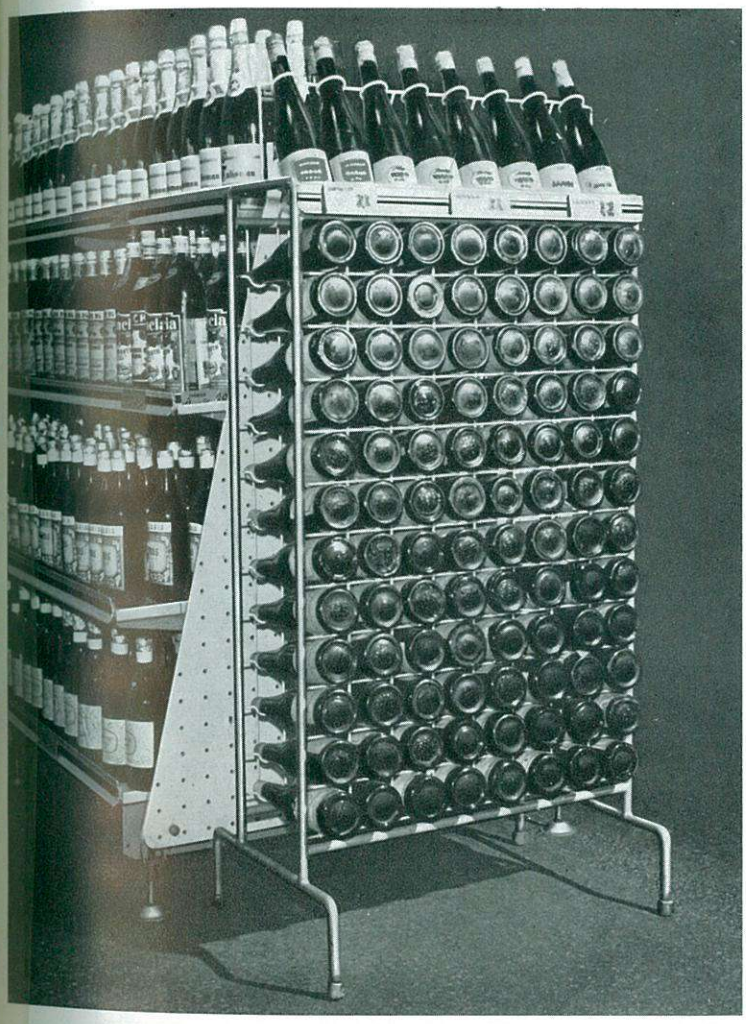

BORÁLLVÁNY

Az **ABC modul** berendezés ízléses, praktikus kiegészítő része.
Alkalmazható önállóan, vagy az üzlettéri gondola perforált záró oldalaihoz állítva, mint kiegészítő berendezés.
Lehetővé teszi a 0,7 vagy 1 literes palackozott italok szakszerű árusítását kis alapterületen.
Az állvány felső részén zártan elhelyezett palackok tájékoztatják a vevőt az alattuk elhelyezett italok minőségéről és áráról.
Befogadóképessége: 1 literes palackokból 86 db, 0,7 literesből 104 db.

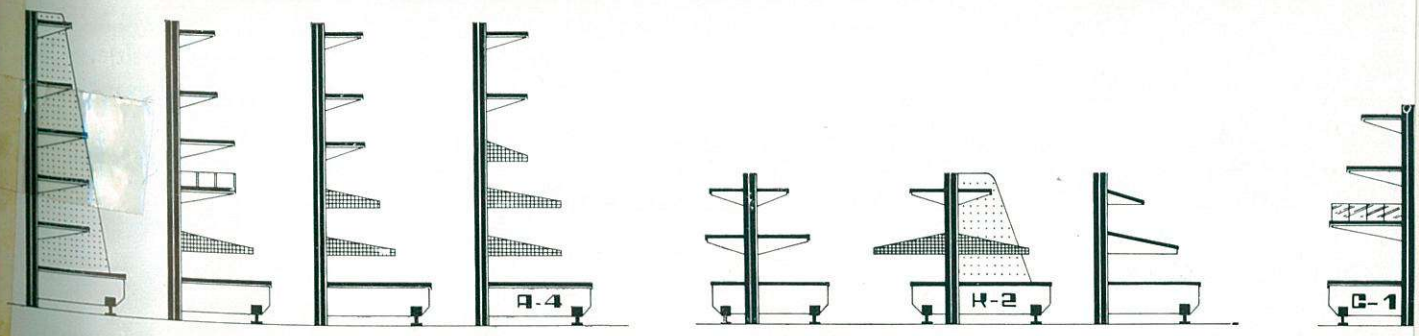

PÉNZTÁRFÜLKE

A forgalom gyors lebonyolítását az új vonalú, tetszetős kivitelű pénztárfülke nagyban elősegíti.
Kialakított típusai: **iker és szállítószalagos.**
Az **iker** változatát egy vagy két személy — forgalomtól függően — használhatja.
Az áru csúsztató része fémprofilból van kialakítva. A pénztár üzemeltetését használat közben kandeláberes megvilágítás jelzi.
Leemelhető, cserélhető, aprócikk árusító kosár a pénztárgép előtt könnyen elhelyezhető.
A pénztárfülke végén a csomagolás céljából kiszélesített felület áll rendelkezésre, csomagolópapír-tartóval ellátva.

A **szállítószalagos** típus az áru továbbítását a pénztárgéptől szállítószalag végzi, mely a csúszórészbe van beépítve. Kezelését a pénztárosnő lábkapcsolással végzi. Kényelmes, a vevő áthaladását meggyorsítja. Csomagolásra ugyancsak kiszélesített felület áll rendelkezésre a pénztárfülke végén.

65.7292 Kossuth Nyomda, Budapest

Ladeneinrichtungen

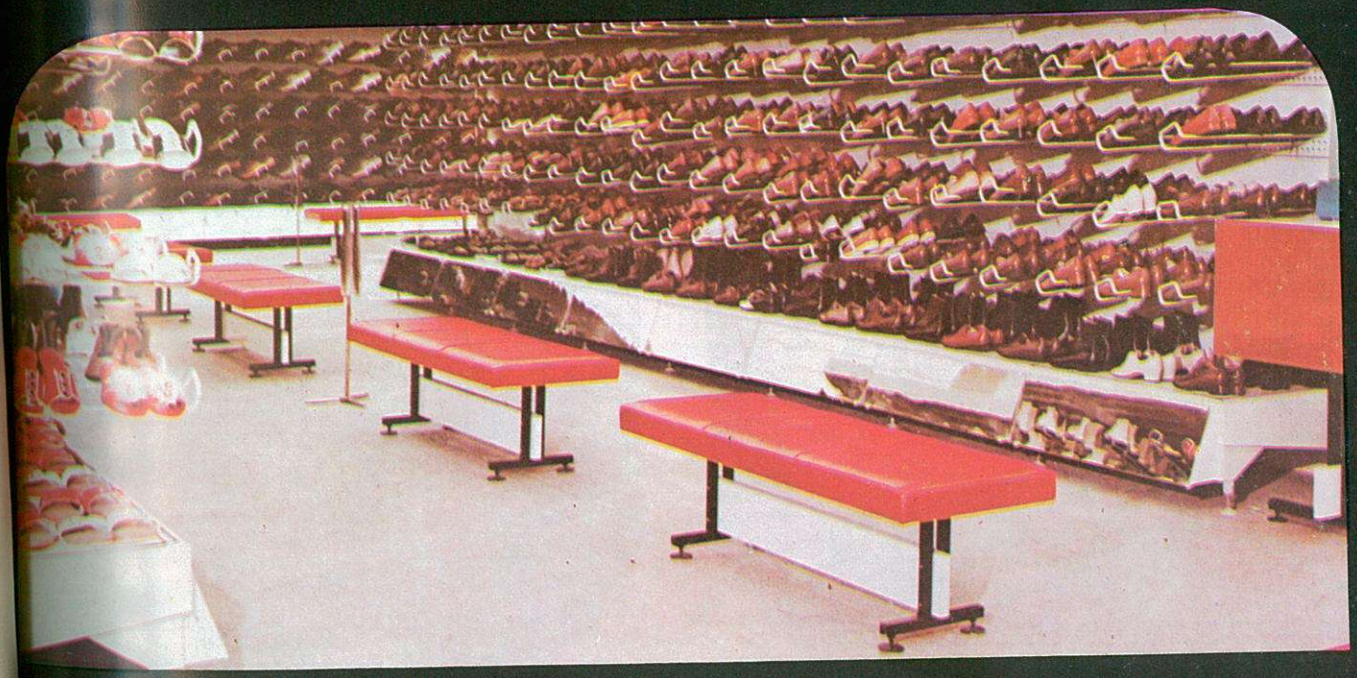

Modul F

KERIPAR

Konfektionsware

Für die Kinder-, Frauen- und Herrenkonfektionsware können die Ständer in einer Linie, oder „sägezahn-artig" ein- und zweireihig montiert werden. Hinter der oberen Stirnplatte des Wandständers kann die Beleuchtung untergebracht, bzw. angeordnet werden.

Meterware

Für die Meterware wird eine Gondel ohne Rückwand verwendet deren Tiefe 1380 mm beträgt. Die Tiefe des Wandständers beträgt 650 mm. Die Ständer sind von hoher Tragfähigkeit.

Kosmetikware

Die Ständer können mit einer Rückwand aus Glas, Spiegel oder Metall, sowie mit Einlegeböden aus Holz, Metall oder aus Glas montiert werden. Die Tiefe und die Dichte der Einlegeböden ist voriierbar.

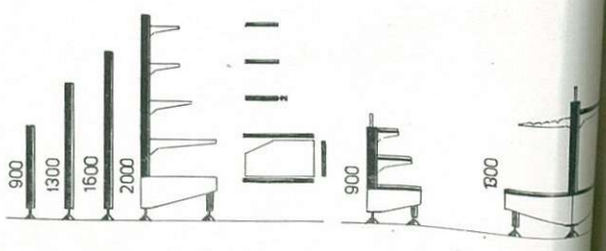

Kurzwaren

Schuhe

Verkauf der Kurzwaren. Die Regale können nebeneinander horisontal und schräg angeordnet werden und in beliebige Fächer untergeteilt werden. Mittel der Elemente kann der untere Kleinschrank mit Schiebetüren zusammengestellt werden.

Auf die Konsole der Einrichtung können 3 bis 4 Paar Schuhe gestellt werden. Dadurch ist die Möglichkeit gegeben, dass auf einem laufenden Meter 60 bis 80 Paar Schuhe untergebracht werden können.

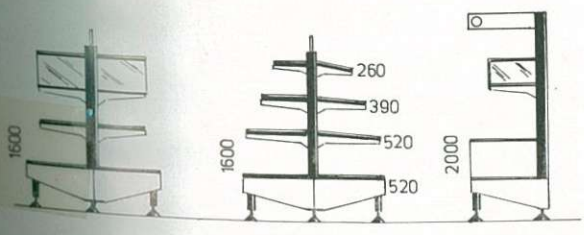

Uhren- und Schmuckware

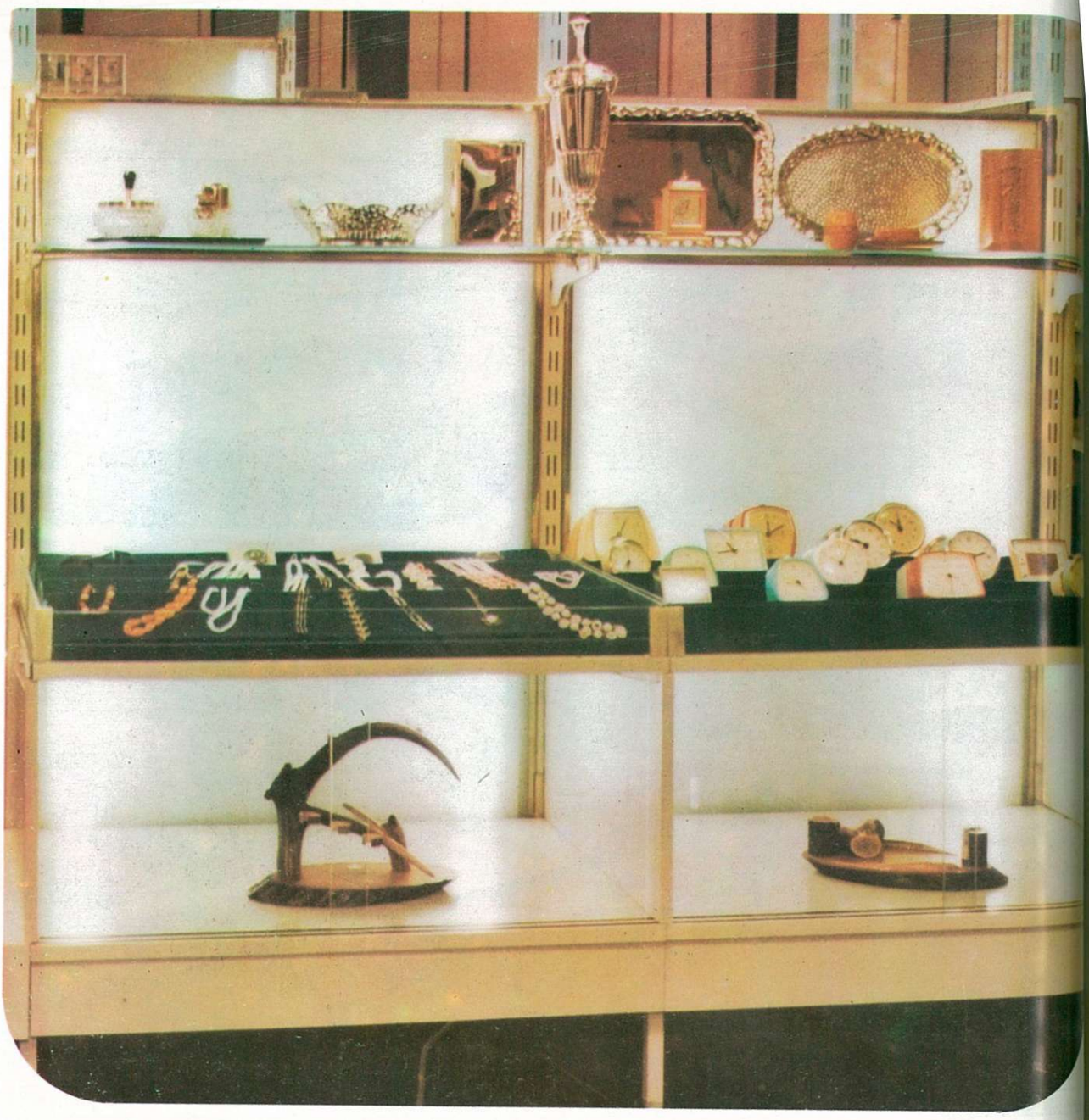

Zur eleganten Vorführung der Ware dienen die beleuchtete Rückwand aus Glas, die Einlegeböden aus Glas sowie die Überzüge (Aufsätze) der Einlegeböden aus Samt und die Vitrinen. Die Einrichtung ist auch zur Vorführung der Glas- und Porzellanware geeignet.

Raum-Modul

Aus den Elementen des Modul „F" können innerhalb des Geschäftsraumes sogenannte Verkaufsinsel (Shop in the shop) ausgebildet werden. Die vornehme Erscheinung erhöht das kulturelle Niveau des Geschäftes.

Die innere Ausbildung des Raummoduls ist besonders für die Vorführung und für den Verkauf der Frauen-, Herren-, Teenager- Mode- und Luxusartikel geeignet.

Die obere, gitterartige Konstruktion des Raummoduls ruht auf den verlängerten Ständern des Modul F; dabei werden diese Ständer mit Längsverbinder, deren Achsabstand 919 mm beträgt, sowie mit Dekorationselemente verbunden.

Eisen- und technische Artikel

Der zweckmässigen Anordnung, Aufhängung der Handwerkzeuge und der Ausrüstungsgegenstände der Haushalte dienen die bei den Ständern verwendeten speziellen Aufhängungsstangen und Haken.

Das Modul F ist ein neuzeitliches, modernes Anlagekomplex für das System „Selbstbedienung". Entsprechend den saisonellen Bedarf des Handles kann die Einrichtung leicht umgebaut werden.

Hersteller: KERIPAR
Budapest VI., Népköztársaság útja 43.

Exporteur: KONSUMEX
Aussenhandelsunternehmen
Budapest V., Tanács krt. 26.

F MODUL SYSTEM

KERIPAR 1.sz. Gyár
Budapest, IX.
Máriássy u. 4-6.

F MODUL ÜZLETBERENDEZÉS RENDSZER

A KERIPAR Vállalat 1970-ben kifejlesztette új üzletberendezés tipusát az F modul rendszert. A fejlesztés folyamán figyelembevette az eddig előállitott és még jelenleg is gyártott berendezés tipusok jó és negativ tapasztalatait, illetve a kereskedelem technológiájának fejlődését, változásait, a teljes önkiszolgálás felé folyó fokozott orientációt.

Az F modul berendezés ennek megfelelően korszerü, modern vonalú, könnyed megjelenésü, ugyanakkor szerkezetileg szolid, nagy teherbirású rendszer. A korszerüség követelményeinek azzal is eleget tesz az új berendezés tipus, hogy csereszabatos elemeiből csavarmentesen épithetők össze az állványok és gondolák.
Ez egyben azt is jelenti, hogy a szerelési idő lényegesen lecsökken és a berendezés szakemberek nélkül is egy szerelési leirás alapján összeállitható, átalakitható.

Emeli a külső megjelenést az alsó és felső párkányzat, a fénycsöves megvilágitás és a végzáró keskeny vonala. Mindez egyben elősegiti a vásárlók jobb rálátását az árura és a megvilágitással kiemeli az árut.
A kereskedelem igényeit az eddigieknel jobban kielégiti, mivel egyaránt alkalmas áruházi osztályok, szaküzletek és ÁBC áruházak, élelmiszer üzletek önkiszolgáló rendszerü berendezésére is.

Az új F modul tipusú üzletberendezéssel felszerelt iparcikk áruház már üzemel.

FŐBB MÜSZAKI ADATOK:

Tengelytáv:	919 mm
Faliállvány magasság:	1920 mm
Magasitott faliállvány:	2340, 2760 mm
Gondola magasság:	1460, 1700 mm
Kirakati gondola:	1040
Fém polc szélességek:	130-260-390-520-650 mm
Fapolc szélességek:	260-390-520-650 mm
Polc terhelhetőség:	200 kg/m2

Boy Rota B/720001

KERIPAR

Üzlet az üzletben
Shop in Shop

térmodul
üzletberendezés

Das ist eine moderne Einrichtung mit dekorativen Anordnen für das Vorführen neuer und besonderer Artikel und auch geeignet für saisonmässige Umgestaltung

Dekorativ elrendezésű új, és különleges cikkek bemutatására alkalmas idénynek megfelelően átrendezhető, korszerű berendezés.

Die einzelnen Elemente können schraubenbindungsfrei an, des Ständer und Gondelsystem des Moduls angebracht werden.

Az egyes elemek csavarkötés mentesen a modul állvány és gondola rendszeréhez kapcsolhatók.

Mit dem „Raummodul" -System können auch innerhalb eines Warenhauses selbstständige Geschäfte, Verkaufsplätze gebildet werden.

A „Térmodul" rendszerrel egy áruházon belül önálló üzletek, elárusító terek is kialakithatók.

KERIPAR

Budapest, VI., Népköztársaság útja 43.
Tel.: 225-220

KONSUMEX

Budapest, V., Tanács körút 26.
Tel.: 183-830

KERIPAR

Üzlet az üzletben
Shop in Shop

térmodul
üzletberendezés

Das ist eine moderne Einrichtung mit dekorativen Anordnen für das Vorführen neuer und besonderer Artikel und auch geeignet für saisonmässige Umgestaltung

Dekorativ elrendezésű új, és különleges cikkek bemutatására alkalmas idénynek megfelelően átrendezhető, korszerű berendezés.

Die einzelnen Elemente können schraubenbindungsfrei an, des Ständer und Gondelsystem des Moduls angebracht werden.

Az egyes elemek csavarkötés mentesen a modul állvány és gondola rendszeréhez kapcsolhatók.

Mit dem „Raummodul" -System können auch innerhalb eines Warenhauses selbstständige Geschäfte, Verkaufsplätze gebildet werden.

A „Térmodul" rendszerrel egy áruházon belül önálló üzletek, elárusító terek is kialakithatók.

KERIPAR
Budapest, VI., Népköztársaság útja 43.
Tel.: 225-220

KONSUMEX
Budapest, V., Tanács körút 26.
Tel.: 183-830

D MODUL

*

szép

harmonikus

nagy teherbírású

A „D" típusú modul berendezés szép és harmonikus belsőt kölcsönöz üzletének, emellett lehetővé teszi az üzlettér maximális kihasználását.

A korszerű üzletberendezés minden jellemző tulajdonságával rendelkezik:

nagy teherbírású és tárolófelületű, elemeivel, kiegészítő elemeivel variálható,
szerelése egyszerű, gyors.

Állványai 3-féle magassági méretben készülnek.

A fali — 2000 mm, az eladótéri — 1800 mm, a kirakati állvány pedig 1600 mm magas.

Bármelyik állvány tetszőleges hosszúságban építhető fel, a 974 mm-es tengelytávolság többszörösében.

A fémpolcok méretei:
110—220—330
440—550—660 mm

A fapolcok méretei:
320—400—480—560—640—720 mm

Szerelése nem igényel különösebb szakértelmet, így üzletét a kereskedelmi igényeknek megfelelően bővítheti vagy szükség esetén átrendezheti.

„Az állvány és gondolaoszlopok perforáltak a 70 mm-es perforációosztás biztosítja a tetszés szerinti polcosztást."

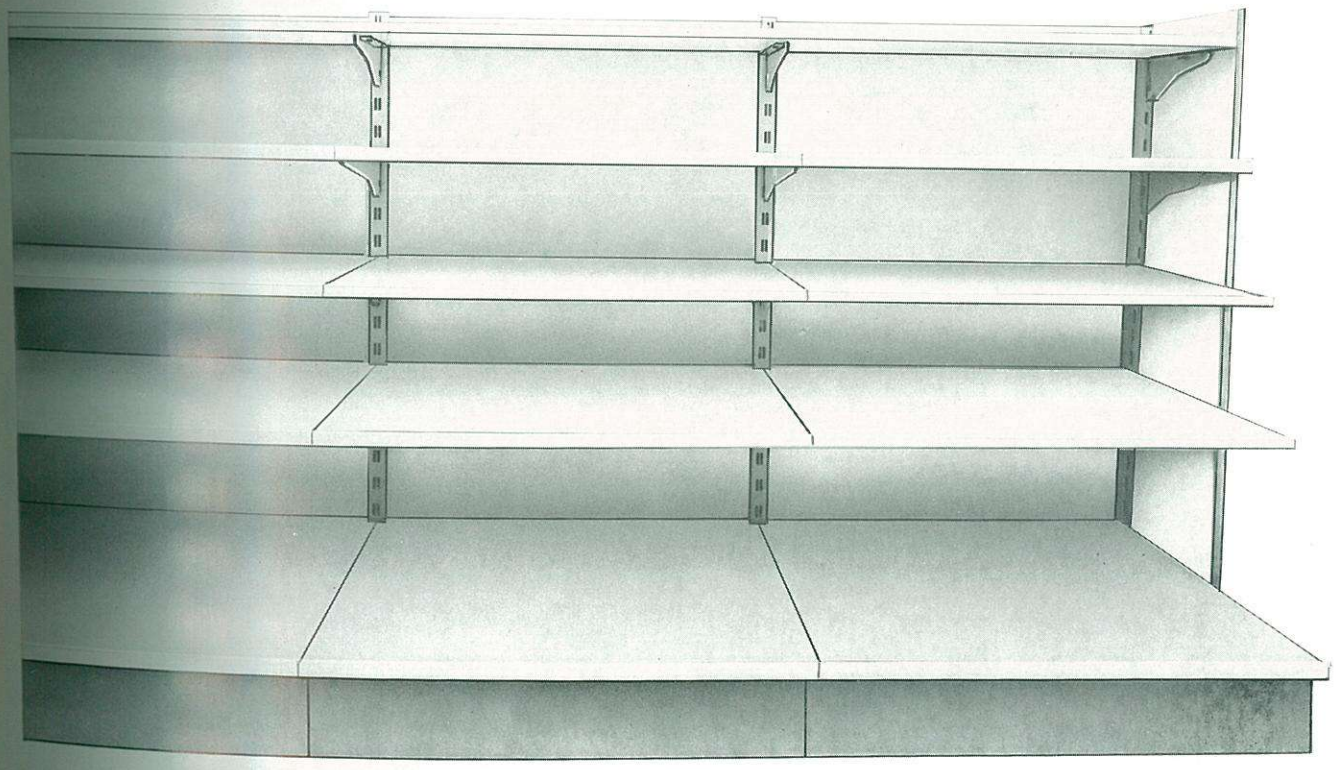

Eladótéri gondola végzáróval és anélkül.

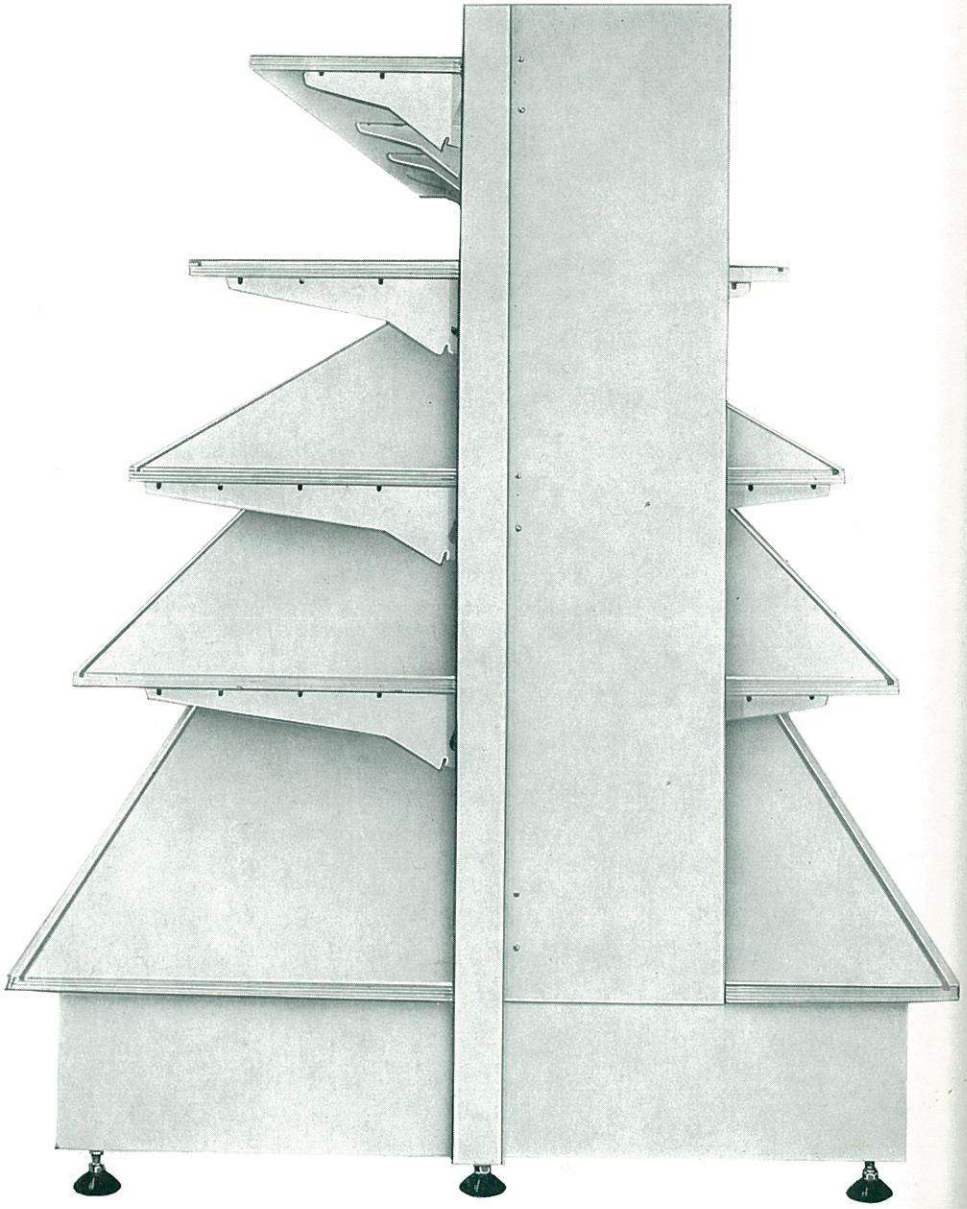

Faliállvány variált polcbeosztással, különféle rekeszeléssel.
A hátfalak, a polcok és az ötletes kiegészítő elemek éppúgy készülhetnek fémből mint fából vagy üvegből.
A fémelemek fehér színű amox bevonattal, a fém kiegészítő elemek fényes krómbevonattal, a farészek pedig fehér dekorit borítással készülnek.

A polcok csak szemre roskadoznak az áru alatt, mert a valóságban a „D" modul statikai felépítése még az eddigieknél is nagyobb, 250 kp/m² teherbírást biztosít.

A „D" modul az élelmiszer — és iparcikk áruházak, kiskereskedelmi üzletek ideális berendezése. 40 variációban építhető fel; a polczárók és rekeszelők, a rácsok, az árukosarak és tárolókocsik, az árufüggesztők, tolóajtós és fiókos szekrények, horgok és rudak alkalmassá teszik a legkülönbözőbb árufajták célszerű és ízléses bemutatására.

KERESKEDELMI BERENDEZÉSEKET ÉS GÉPEKET GYÁRTÓ VÁLLALAT

~~1. sz. Gyára Budapest, IX., Máriássy utca 4—6.~~

KERIPA
4. sz. Uzletberende
CELLDÖMC

Központ: Budapest, VI., Népköztársaság útja 43.

Forgalomba hozza: a **MÜÁRT**
Budapest, VI., Bajcsy-Zsilinszki út 53.
VOSZK
Budapest, VII., Landler Jenő utca 14.

Magyar Hirdető — 2607 - Révai Nyomda, Budapest

1971-től 1974.évig néhány jellemző adat:

	1971.év	1972. év	1973. év	1974.év	
Munkáslétszáma:	354	368	382	392	/fő/
Ipari tanuló:	12	21	38	3o	/fő/
Összlétszám:	459	491	525	56o	/fő/
Termelési érték:	88.o54	113.922	119.994	144.319	/eFt/
Eredmény:	2o.o91	26.954	26.8o4	33.353	/eFt/

1971-től 1974-ig viszonylag változatlan létszám mellett az üzemegység termelési értéke nagy mértékben emelekedett. Ennek alapvetően két oka van. Az egyik, hogy a D-modul exportra történő gyártásának megindulása az NDK-ban jelentkező üzletberendezési igényeket megnövelte, és a tetszetős, jól hasznositható üzletberendezésekből belföld is mind nagyobb igényeket jelent be. A másik, hogy a Belkereskedelmi Minisztérium mindinkább előtérbe helyezi az önkiszolgáló élelmiszer- és iparcikk szaküzletek létesitését. Ennek a célnak érdekében kidolgozta a legkorszerübb üzlettechnológiai irányelveket és módszereket, s a megvalósitást szolgáló F- és D-modul berendezéseket a végrehajtás érdekében nagyon sok helyen alkalmazzák az országban. 1974-ben pedig a Belkereskedelmi Minisztérium már éppen a kereskedelmi dolgozók munkaidőcsökkentésének következménye képpen dotálja azokat az üzleteket, melyek uj önkiszolgáló rendszerü berendezésekkel kivánják céljaikat megvalósitani. A KERIPAR a Belkereskedelmi Minisztérium felügyelete alá tartozik, ezért is elsősorban az a kötelessége, hogy a hazai üzletberendezési igényeket minél jobban, minél rövidebb idő alatt kielégitse, kiszolgálja.

1971-ben kezdődött el a D-modul üzletberendezések exportra gyártása. A dolgozók begyakorlottsága lehetővé tette, hogy minden üzemrészben erőteljes gyártó müszakokat alkalmazzunk, és ahol nem ütőképes a teljes 3. müszak, ott azt megszüntessük. Az uj technológiák bevezetése lehetővé tette a termelőidő leröviditését, s ezáltal bizonyos szabad kapacitás is mutatkozott a jelentkező igények fedezete képpen. 1972-ben az F-modul mellett kifejlesz-

./.

tettük az F-modul Shop-rendszert, valamint a Centrum-pultcsaládot és a VARIA-pénztárakat. Ezáltal elértük azt, hogy hazai F-modul berendezésünk most már európai szinten megállja a helyét. Ezt egyébként nem magunk állapitottuk meg, hiszen az 1973-ban Brno-ban az INTECO 73' Kiállitáson az általunk gyártott F-modul Shop-rendszer a kiállitás egyik nagydiját kapta meg.

Milyen szervezetben dolgozott a gyár 1974-ig?

A Celldömölki Üzemegység a tervezet szerint a KERIPAR Kereskedelmi Asztalos- és Lakatosipari Vállalat gyáregységeként került volna beüzemelésre. Időközben a volt irányitó szerv, a Belkereskedelmi Minisztérium Ipari Trösztje a nagyvállalati rendszerbe szerveződött át és KERIPAR Kereskedelmi Berendezéseket és Gépeket Gyártó Vállalat néven mint gazdálkodási és legfelsőbb irányitó egység kezdett funkcionálni. A volt Kereskedelmi Asztalos- és Lakatosipari Vállalat KERIPAR 1.sz. Berendezés Gyár cimen működött tovább, s igy a celldömölki egység csak ennek üzemegységeként funkcionálhatott, hiszen maga az 1.sz. Berendezés Gyár is gyári szervezetté vált. 1974. julius hó 1-vel került sor a Celldömölki Üzemegységnek 4.sz. Üzletberendezések Gyára néven közvetlenül a nagyvállalat irányitása alatt önálló gyárrá szervezésére.

Mint már korábban emlitettük, a celldömölki egység létrehozásának és szervezésének előkészitése nagyon gondos munka alapján történt. Ez meglátszott az akkori szervezeti és működési kapcsolatokon is. Az üzemegység önálló tevékenységgel termelt, irányitotta a termelést, szervezte a munkaügyi, belső rendészeti, tüzrendészeti, müszaki, technológiai, normatechnológiai, munkavédelmi, üzemfenntartási és számviteli adatszolgáltatási, valamint bérszámfejtési és SZTK feladatokat. Áttételesen központi irányitással történt a mérlegkészitésben való közremüködés, az anyagbeszerzés, a müszaki- és gyártmányfejlesztés és a kereskedelem-politika. Ennek a módszernek ebben az időben legjobban a kétcsatornás irányitás felelt meg. Egyrészt az üzemegység veze-

./.

tése felett közvetlen, másrészt még ügyintéző szinten is lehetősége volt az anyagyárnak, hogy nehézségek esetén beleszóljon és segitséget nyujtson a munkatevékenységben. Ez a kettős alárendeltségi struktura hosszu időn keresztül eredményesen segitette a gyár fejlődését, 197o-re azonban az egység megerősödése következtében már kezdett bürokratikus jeleket felmutatni, ez az irányitás. Különösen nehézzé vált és hátráltatta a fejlődést a párhuzamos irányitás abban az esetben, amikor valamilyen mulasztó személyt, vagy felelősségét kellett megállapitani. Ez az irányitás ugyanis lehetővé tette a felelősség elmosódását és igy sok esetben akadállyá vált az eredményes munkavégzésnél. Sulyosbitotta a helyzetet, hogy sem az 1.sz. Gyárnak, sem az Üzemegységnek nem volt elfogadott szervezeti és müködési szabályzata, mely a jogokat, a kötelezettségeket, a feladatokat és a megvalósitásokért a felelősöket egyértelmüen rendezte volna.

Ismét hangsulyozni kell azonban, hogy a párhuzamos irányitás előnye kezdetben jól segitette át az induló egységet a nehézségeken és pótolta azt a hiányt, hogy sem megfelelően begyakorlott vezetők, sem szakmunkaerő nem állt kellő mértékben rendelkezésre. A vezetési gyakorlat ebben az időben feltételezte a legszorosabb kapcsolatot az irányitó szervvel, aminek fontos kritériuma volt az irányitási és ügyviteli összehangoltság. Ez annál is inkább fontos volt, hiszen mint már korábban is emlitettük, a termelés anyagellátását és a müszaki előkészités munkáját még az anyagyárnak kellett végezni, s az előállitott termékek forgalmazását, a szerződés-kötést, diszponálást is ő valósitotta meg. Néhány éven belül azonban az egység dolgozói a tevékenység begyakorlottságának megszerzésével mindinkább igyekeztek a közvetlen irányitás kényszerétől megszabadulni. Egyrészt a már emlitett felelősség megállapithatatlansága, másrészt a gyakori személyeskedés mindinkább elviselhetetlenebbé vált. A közvetlen termelő munkától az évek során mind távolabb kerülő anyagyári dolgozók nem ismerték a napi problémákat és nem tudtak olyan aktiv segitséget adni, mint abban az időben, amikor a tőlük átvett gyártmányoknál ők voltak a kérdések legjobb ismerői. Követelőleg vetődött fel már 1971-ben a közvet-

./.

len irányitási módszer, illetve a párhuzamos irányitási módszer megszüntetése, valamint az egység önálló gyárrá változtatásának a kérdése. Csak ilyen körülmények között volt biztositható, hogy a viszonylag nagy gazdaságossággal termelhető gyártmányok előállitása, a vevők igényeinek kielégitése, a termeléshez szükséges müszaki és technikai, valamint anyagi előkészités megvalósitható legyen.

A nagyvállalati vezérigazgató személyében bekövetkezett változás után Hámori László uj vezérigazgató elvtárs helyzetünk felülvizsgálását ismételten napirendre tüzte. Az egység igyekezett rávilágitani a változtatás szükségességére, természetesen a nehézségeket is elismerve. Bár azonnali szervezeti módosulás -gyári önállóság- nem következett be, az elavultnak mutatkozó szervezeti formát felváltotta egy, a helyi vezetés önálló felelőssége mellett az üzemegység vezetésén keresztül megvalósuló funkcionális formula, amely mind a vezetés, mindpedig az irányitás helyzetét megkönnyitette. Ez a funkcionális vezetési rendszer került aztán beépitésre az önálló gyárrá szerveződő üzemegység uj szervezeti szabályzatába is. A funkcionális szervezeti forma kialakitása is sok akadályba ütközött. Sem gazdasági, sem müszaki vonatkozásban nem volt minden funkcióban megfelelő képzettségü és képesitésü dolgozó, aki a szervezeti forma zavartalan és folyamatos érvényesülését teljes egészében biztositani tudta volna. Mégis azt kell mondani, hogy a káderfejlesztés hatékonysága következtében az önálló gyárrá való szerveződés minimális uj létszám felvétellel volt megoldható, és az ujonnan létesitett funkciók betöltése döntő mértékben az egység által nevelt káderekkel történt meg 1973-1974-ben. Elősegitette ezt a lehetőséget, hogy a nagyvállalat vezetése a gyár önállósodását megelőzően szervezési feladat-tervet készitett, mind a Központ, mind az anyagyár, mindpedig a celldömölki egység bevonásával, s ezen feladatterv végrehajtását a legszigorubban megkövetelte. Egyidejüleg a javaslattal elkészitette a nagyvállalat vezetése a vállalati Központ Szervezeti és Müködési Szabályzatát, s ezáltal lehetővé tette, hogy az egységek, igy a celldömölki egység is ehhez kötődve világosan és egyértelmüen rögzithesse a maga előirásait. Az uj szervezeti

./.

formában a vezetés különböző elvei érvényesülnek. A törzsköri vezetéstől a funkcionális vezetésig a legalkalmasabb megoldásoknak megfelelő módszerekkel találkozunk. A fölé- és alárendeltségi viszony most már teljes egészében tisztázott, s ennek alapján a felelősségi rendszer is kialakulhatott. Az egység ma sem teljesen önállóan és teljes jogulag végezhet minden feladatot, hiszen a vállalati Szervezeti és Müködési Szabályzat bizonyos - a Központban jobban megvalósitható - területeket kivett az egység tevékenységi köréből. Ilyenek általában: szervezési, távlati tervezési, müszaki fejlesztési, beruházási és vagyongazdálkodási, hitelgazdálkodási feladatok. A kereskedelmi tevékenységnél pedig a külkereskedelmi vállalatokkal való szerződéskötés jogát tartja fenn magának a Vállalat. Jelenlegi helyzetünkben ez a szervezeti forma hosszabb távra megalapozottnak látszik, s előreláthatólag biztositani fogja a már gyári szintre szerveződött celldömölki egység további fejlődési lehetőségét.

Összefoglalva: Mi tette szükségessé az önálló gyárrá szervezést?

1./ Az 1.sz. Berendezés Gyár irányitása alá tartozó budapesti és celldömölki egység két teljesen különböző termelési tevékenységet folytatott. Amig a budapesti egység általában egyedi berendezéseket gyártott, s eziránt országosan nagy a kereslet, minden erejét, s idejét lekötötte az egyedi termékek kivitelezése. Ebben a tevékenységben olyan kiváló eredményeket értek el, mint a Hotel Duna Intercontinentál cigány-bárja, goblein-terme, kongresszusi terme, a tihanyi MSZMP-Üdülő egyedi berendezései, stb. Érthető, hogy elsősorban a hozzájuk legközelebb álló üzemrész tevékenységét követték figyelemmel.

A Celldömölki Üzemegység széria-termeléssel foglalkozott. A széria-termelésnél különösen fontos a zavartalan anyagellátás, szerszám-ellátás, sablonozás, az uj technológiák figyelemmel kisérése. Ezt a kétirányu irányitó, ellenőrző, figyelő és segitő tevékenységet éppen a gyárra háruló nagy kettős feladatok kielégitése miatt a budapesti egység vezetése minden jóindulata és segitőkészsége ellenére sem lehetett képes végrehajtani.

./.

2./ A Celldömölki Üzemegység majd 2oo km-re esik Budapesttől, s ez a távolság tul nagy ahhoz, hogy a budapesti gyár vezetése egyrészt a helyi igényeket, a helyi problémák kielégitését napra készen figyelhette volna, és a megoldásban komoly segitséget tudott volna adni. Ennek bizonyitásaként hadd idézzük a Vas Népe 1971. julius hó 1-i cikkét:

./.

Kontrasztok, KERIPAR 1/A

Küllemre talán a megye legszebb gyára. Impozáns építményei, tujákkal, virágokkal telehintett „udvara" után akár kényes igényű gyógyszergyárnak is nézhetné az idegen.

Holott a KERIPAR 1-es számú (budapesti) berendezésgyárának celldömölki üzemegysége (az „a" jelű) üzletberendezéseket gyárt.

Azaz hol gyárt, hol nem gyárt. Még pontosabban: néha túlzottan leterhelt, máskor meg úgy kell összekotorni a munkát a műhelyekben.

Két alaprészlege — a vasas és a fás — közül most az utóbbi éppen vegetál. Kevés a munka.

— Az isten tudja, mi van itt! — így kezdte a beszélgetést az egyik betanított munkás, *Kasza László* a faforgácsoló műhelyben. — Csak ezek az egyedi darabok. Ezen meg nekünk nincs pénz. A múlt hónapban is 1600-at kerestem. Az embernek kiadásai vannak, mint nekem is havonta nyolcszáz, mert házat építettem ugye, meg ott a két gyerek. Na most akkor mit mondjak? Kit okoljon az ember? Egy biztos, amióta én itt vagyok, már a harmadik művezetőmet „koptatom"...

A vasas részlegnél meg pillanatnyilag nem győzik a munkát, annyi van. A fás részlegből is vittek át ide embereket. Azaz, hogy nem is ide, hanem a festőkhöz. Akik a vasasok termelvényeit szépítik.

Az emberek nem mindegyike fogalmaz olyan élesen, mint Kasza. Három asszonyt állítok meg, lassú mozdulatokkal kenegetik a spaknival a kittet.

— Csak munka legyen, akkor nincs baj — mondja, amelyik a legidősebbnek látszik.

— És van?

— Hát... mostanában nem nagyon. Minket is egy másik műhelyből irányítottak át ide, mert ott nem volt mit tennünk — toldja meg a másik.

— És a piacon meg az árak... nézze csak meg a piacot!

— Mennyit kerestek a múlt hónapban?

— A múlt hónapban még megvolt a pénzünk. Hogy most mi lesz... majd megértjük. 11-én fizetnek...

Az egyik művezető:

— Én kérem dolgoztam másutt is. Mondhatom, a celli ember egészen más mentalitású, mint teszem azt, a szombathelyi, vagy kőszegi. Megértőbbek. Szerencsére.

Felemlítem azt a pártkongresszuson rögzített tényt, hogy a munkaellátottságért a vezető felel...

— Igen. A magánvéleményemet mondom ezzel kapcsolatban: az üzemegység vezetői tehetnek ezért nálunk érzésem szerint a legkevesebbet. Pesten döl el a dolog. Van egy vállalati központunk, az alá rendelt pesti 1-es számú gyár. Mi ennek az „egyesnek" vagyunk az üzemegysége. Tőlük kapjuk a diszpozíciókat, az anyagot. Ha kapjuk...

— Mit tud tenni egy művezető, ha késik az anyag...

— ... hajaj, de hányszor...!

— ... és az embereknek mégis munkát kell adni?

— Szalad az események után! Rendszerint lóhalálban! Ami itt megy, az egy örökös kapkodás. Az üzemegység és a gyáregység között szükségszerű technológiai kapcsolat mondhatni, kimerül az utasításadásban. Hogy „ezt, meg ezt, ennyi és erre az időre kérjük szállítani." De hol az anyag? — kérdi néha az ember. Ja az anyag! — mondják. Majd az is meglesz, csak nyomás!...

Az egyik KISZ vezető: (Az üzemegységben zömmel fiatalok dolgoznak) — Nemrég ment el egy húszéves jó asztalosunk. Téeszbe, 14 forintért. Mert az ott nem olyan pénz, hogy „vagy meglesz, vagy nem lesz meg." Itt valahogy így áll a dolog. Vagy lesz, vagy nem...

Ennyit talán erről az oldalról.

A járás egyik politikai vezetője:

— Két-három hónapja az üzemegységben még az idei terveket sem ismerték. Így nem lehet — vagy csak alig — normálisnak mondható munkát végezni. Az üzemegység indulásakor elhangzott: nagy perspektíva előtt állnak. Hogy ma jórészt épp az ellenkező ponton, azért nem a telep a felelős! Nem nekik kell a munkákat vállalni. Ők azt csinálják, amire utasítást kapnak. Önállóságnak még a nyomai sem lelhetők fel. És azt is ki lehet mondani, ami más üzemeknek rossz munka volt, azt ideadták. Csinálják a celldömölkiek.

Akikről nem árt tudni, hogy gyártmányaiknak döntő többsége önmagában is „megálló", komplett termék. Azaz közvetlenül piacképes.

A celliek nem jogtalant kérnek, amikor több mozgásteret. Erre — illetékes fórum előtt — szóbeli ígéretet is kaptak. Veszteség az — bár nem kimutatott — amit nem hoznak ki ebből az impozáns kis gyárból. Amely több nyereséget hozott a múlt évben is a vállalatnak, mint az „egyes", a fölébe rendelt gyár.

Mégis azt mondják rájuk: „per a".

Jó lenne, ahol „a"-t mondtak, mondjanak „bét" is!

Tarabó Zoltán

A faforgácsoló gépek pár órai hulladéka elfér egy szemétlapáton!

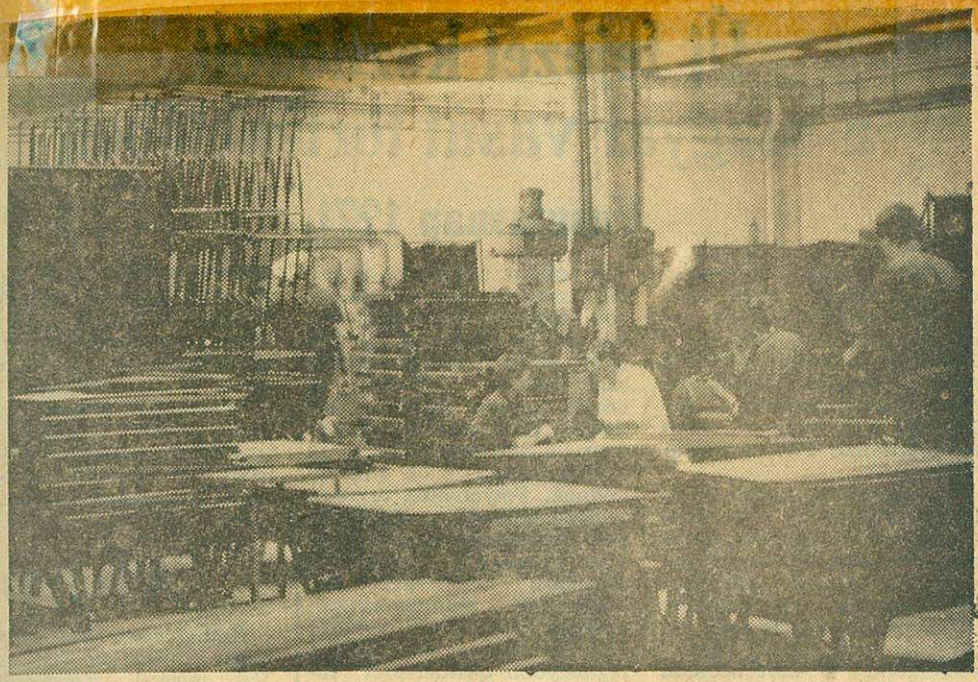

Anyagdö·ping, sok munka a vasasoknál...

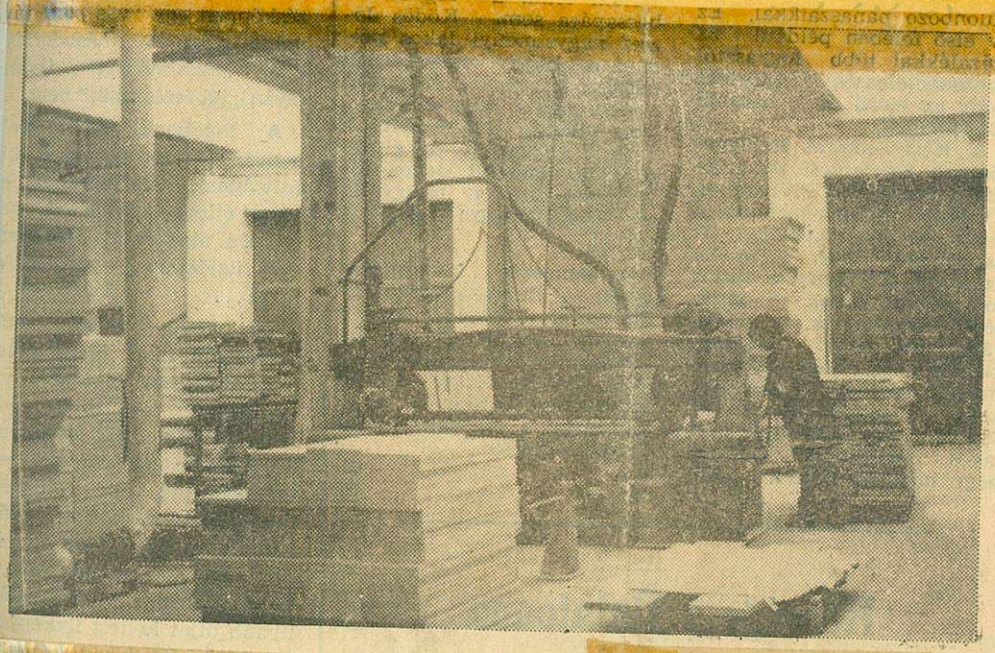

... amíg a „fásoknál" alig található ember a műhelyekben. Nincs munka.

„Az isten tudja mi van itt!?
— mondja Kasza László.

Megérezve ezt az anyagyár, megerősitette a celldömölki egységet, amely viszont most már a szakmai tapasztalatok alapján munkáját maga is képes volt ellátni, és mind kevesebb alkalommal fordult az anyagyárhoz. Érthető, hogy az anyagyár ebben saját irányitó tevékenységének háttérbe szorulását látta, s emiatt viták, sok esetben személyi problémák is adódtak. Természetesen hozzájárult még a légkör megromlásához az is, hogy amig a celldömölki egység egy uj, küllemre szép munkaterület, addig sajnos az 1.sz. Gyár termelőterülete a szükségszerü növekedés körülményei alapján alakult ki egy -a vágóhidból- kiszakitott területen.

3./ Az áttételes irányitás felesleges adminisztrációt és az elgondolások végrehajtásához véleményünk szerint felesleges engedélyek megszerzését követelte meg, a celli egység dolgozóitól. A két különböző gyártási kör problémájának előtérbe kerülésekor sok esetben a válaszok, engedélyek késtek. Ez kedvét szegte a dolgozóknak, és igy a vállalkozó szellem és a kezdeményezés visszafejlődésével járt az 1.sz. Gyárhoz tartozás.

Hámori László vezérigazgató elvtárs a felmérések alapján nagyon helyesen látta meg, hogy a két egység külön-külön sokkal hatékonyabb és sokkal eredményesebb munkára képes, ezért határozta el 1973-ban, hogy 1974. év julius hó 1-vel a celldömölki egység a KERIPAR 4.sz. Üzletberendezések Gyára cimen önálló gyárként müködjék tovább.

Bár alapjában véve a két gyár között a termelés akadályozó problémák megvoltak, s emiatt előfordult nézeteltérés is, meg kell állapitani, hogy az 1.sz. Gyár mind a fejlesztés előkészitésében, mindpedig a megvalósulás utáni első években nagyon komoly erkölcsi és anyagi segitséget adott az üzemegységnek. Külön köszönet illeti az 1.sz. Gyár vezetését, hogy a 4.sz. Gyár önállóvá válásában aktivan, lelkiismeretesen és a vezérigazgatói utasitásnak megfelelően támogatólag müködött közre.

./.

Ezzel elértük azt, hogy a két gyár különválása után is meg tudta tartani termelési kapcsolatait, és a gyárak közötti barátság még fokozottabban elmélyült.

1974-ben a termelési érték nagyfoku emelkedése annak az erőnek a felszabadulását mutatja, melyet a korábbi szervezet nehézsége szabaditott fel azáltal, hogy a belső intézkedések lehetővé tették a technológiai változásokat, és a takarékossági intézkedések bevezetését. Mindezek nagyban és pozitivan hatottak üzemi eredményeinkre. Természetesen az alkalmazotti létszám nagyarányu növekedésével is járt az önálló gyárrá válás. Olyan uj osztályokat kellett szervezni, melyek eddig az egységnél nem voltak, melyekkel csak az anyagyár rendelkezett. Ilyenek:

1./ Igazgatási Osztály, belső ellenőrrel,
2./ Müszaki Osztály teljes technológiai felkészitéssel,
3./ Üzemfenntartási Osztály,
4./ Minőségellenőrzési Osztály,
5./ Számviteli Osztály.

Ide kellene sorolni a Termelési Osztályt is, azonban az a szervezet csak kibővült és osztályszintü munkakört kapott. Ugyanez vonatkozik a Munkaügyi, Anyaggazdálkodási és Áruforgalmi Osztályokra is.

A régi osztályokon belül is ujabb szervezeteket kellett kiépiteni. A Müszaki Osztály szervezetén belül például létre kellett hozni a gyártóeszköz-gazdálkodást és ennek egyik szerveként uj szerszám-mühelyt kellett létesitenil Eddig nagy probléma volt, hogy uj szerszámok elkészitésére képtelenek voltunk, és ezt vagy az anyagyártól, az 1.sz. Gyártól, vagy más vállalatoktól kellett rendelni. Ugyanez vonatkozik a szerszám-javitásokra, élezésekre is. A szerszám-mühely megszervezésével természetesen a hibák nem küszöbölődtek ki teljesen, hiszen jelenleg sem ren-

./.

delkezünk akkora kapacitással, hogy minden belső igényt ki tudjunk elégiteni, de saját szerszám-mühelyünk révén lehetőség mutatkozik arra, hogy a munkákat rangsoroljuk és esetleges átszervezéssel is a termelés részére állandó és folyamatos kiszolgálást tudjunk biztositani. A nagyvállalat átszervezésre vonatkozó határozata alapján a szerszám-mühely gépeinek egy részét az anyagyárnak kellett átadni a 4.sz. Gyár részére.

1974-ben az <u>értékesités</u> átszervezése is megtörtént. Megalakult a KERIPAR-MÜÁRT Közös Iroda a belföldi értékesités lebonyolitására. Ez az Iroda pillanatnyilag - 5o %-os részarányban viselve a terheket - készletezi a KERIPAR 4.sz. Üzletberendezések Gyára által gyártott termékeket, s tárolásukat, készletezésüket is elvégzi. Ezzel azonban a megrendelés és a szerződéskötés, de a gyártásinditás is ujra kikerült a Gyáregység kezéből, és ez sajnos nem a legjobb. Az uj értékesitő egységnek ujabb raktárakra és tároló berendezésekre van szüksége, melyet 1974-ben megépitettünk, de sajnos nagyon sok raktárbérleménnyel is rendelkezünk, s ez mind ujabb és ujabb alkalmazotti létszám-növekedést jelent. Minden uj raktár egy uj raktárvezető személyét követeli meg. Az Iroda 1974-ben nagy forgalmat bonyolitott le. 1975. évben megkezdődik a szervezeti munka javitása, hogy ezáltal is lehetővé váljon ennek a hasznos kezdeményezésnek valóban a Belkereskedelmi Minisztérium által kitüzött feladatok megvalósitásának végrehajtása.

<u>Értékesitési fő irányok:</u> Egyrészt belföldi, másrészt az NDK-értékesités. Exportunk az eddigi években az értékesités 5o-7o %-át, mig a belföldi 3o-5o %-át tette ki. De szállitottunk komplett üzleteket a Szovjetunióba, Bulgáriába, Csehszlovákiába, Algériába, Viet-namba és Mongóliába is.

./.

Az egység által felhasznált anyagok mennyiségére és választékára vonatkozóan néhány főbb anyag 1974. évi mennyiségi adata hadd álljon itt bemutatásként:

Finomlemezek:	2o78	to
U-acélok:	6o4	to
Huzott köracélok:	51	to
Zárt szelvények:	24	to
Ámox-fehér:	93	to
Ámox-higitói	36	to
Amikol 5o H	32	to
Palmatex:	4	to
Szegecsek:	328oo	db
M12 htl.anya:	117ooo	db
Sf.facsavarok:	49oooo	db
Fenyő f.áru:	35o	m³
Lombos f.áru:	3oo	m³
Dekorit:	95ooo	m²
Enyvezett lemez:	2oooo	m²
Faforgács:	27ooo	m³

Az üzemi MSZMP-alapszervezet, Szakszervezeti Bizottság és KISZ-alapszervezet tevékenységéről:

Az MSZMP-alapszervezet alakulásáról az 1967. évi összefoglaláskor már megemlékeztünk. Az alapszervezet akkor Fider Sándornét választotta meg titkárának, aki 197o-ig tevékenykedett. A pártalapszervezet kezdettől fogva együtt állt az üzem vezetőségével, s naponként harcolt azoknak a feladatoknak a végrehajtásáért, melyeket a kongresszusok, egyéb határozatok a pártalapszervezeteknek, tömegszervezeteknek és gazdasági vezetőknek is kijelöltek. A hét év alatt az alapszervezet taglétszáma majdnem ötszörösére emelkedett, s 1974-ben már 54 fő volt a tagok száma. Időközben, 197o-ben a párttitkár személyében változás történt, s igy 197o-ben, majd az utolsó két vá-

./.

lasztáson: 1971-ben és 1975-ben már Budai Lászlót jelölte és választotta egyhangulag az alapszervezet titkárrá. Pártalapszervezetünk tekintélye nagy mind az üzem vezetői, mindpedig a dolgozók előtt. Ezt a tekintélyt nem valamilyen külső nimbusz,, hanem a belső munka értékelése adja meg, s ez a legpozitivabb. Az alapszervezet és az alapszervezet vezetősége kezdettől fogva egy emberként harcolt a munkások és ezen keresztül az üzem dolgozóinak segitett gondjaik megoldásában, valamint a vezetői egység kialakitásáért és a gyári önállóság elnyeréséért. Nagyon komoly és nagyon pozitiv az az értékelés, amit a legutóbbi választáson a Nagyközségi Pártbizottság pártalapszervezetünkről adott. Elismeri, hogy az alapszervezet vezetősége öt év alatt a gazdasági vezetéssel karöltve nagyon sok népszerütlen feladatot oldott meg. Mindenekelőtt szembe kellett nézni azzal a nehézséggel, hogy a kettős és többes irányitás következtében, és sok esetben az 1.sz. Gyári irányitás nem egyértelmü tevékenysége következtében a vezetés között sok nézeteltérés volt. Igy pedig lehetetlen lett volna önálló gyárrá alakulni. Személyes elbeszélgetések és közös megbeszélések végül is lezárták a vitát, s 1974-ben elértük azt, hogy a pártalapszervezet, a Szakszervezeti Bizottság és a KISZ-alapszervezet, valamint a gazdasági vezetés kapcsolata teljesen egyértelmü és helyes. A párt irányitó tevékenysége érvényesül, s azt szivesen elfogadja a gazdasági vezetés, mivel a vele közösen kialakitott álláspont alapján közös vita következménye képpen hozott határozat értelmében történik. A pártszervezet irányitó munkája azonban nemcsak a gazdasági vezetésben, hanem a szakszervezeti és KISZ-munkában is érvényesül és azt elfogadják. Természetesen a párt vezető szerepének az üzemen belüli elismerése nem mehetett volna végbe, ha az állandó politikai képzés nem valósul meg. Üzemünk dolgozói, illetve párttagjaink közül a celldömölki Nagyközségi Pártbizottság segitségével 1974. év végéig 19 fő végezte el az alsó- és középszintü politikai iskolát. Mind a Nagyközségi, mind a Járási és Megyei Pártbizottságok segitsége aktivan nyilvánult meg a vezetési egység megteremtéséért és az önálló gyári szervezet eléréséért. Áldozatkész munkájukért és egyértelmü állásfoglalásaikért az üzem munkássága és vezetése komoly hálával tartozik. Ezt minden esetben jó poli-

./.

tikai munkával és a közös célokért végzett odaadó tevékenységgel igyekeztünk meghálálni.

A pártalapszervezet tevékenységében 197o-től éppen a gazdasági önállóság megteremtésének érdekében nagy figyelemet forditott a gazdasági problémák megoldására. A pártvezetőség a Szakszervezeti Bizottsággal közösen feljegyzésekben rögzitette az anyagyár és az üzemegység közötti kapcsolat tarthatatlanságát, s azokat megküldte az érdekelt politikai, szakszervezeti és felsőbb gazdasági vezetésnek. Ugy érezzük, éppen az ő tevékenységük hozta mozgásba az illetékes pártbizottságokat és gazdasági szervezeteket, ami végső soron a telephelyi "távirányitásos helyzet"-et megoldotta. Természetesen a gazdasági vezetés egységének megteremtése nélkül - ismételten hangsulyozni kell - a gyári önállóság nem valósulhatott volna meg.

A gyári önállóság biztositásához káderekre volt szükség, s ez a pártalapszervezet és gazdasági vezetés munkájában előtérbe állitotta a káderpolitikai feladatokat. 1971-ben ötéves politikai és állami beiskolázási tervet dolgozott ki az alapszervezet és a gazdasági vezetés, és az ebben meghatározott feladatokat minimális eltéréssel megvalósitottuk. Alapszervezetünk nemcsak a gazdasági irányitási, a politikai és káderfejlesztési munkákban vette ki részét, hanem ott volt a szocialista brigádok tevékenységének fejlesztésénél, a kulturális és sport-tevékenységnél és általában minden gyári megmozdulásnál. Az MSZMP X. Kongresszusának határozatai végrehajtásában elért eredményei megalapozták a párt iránti bizalmat és ennek egyenes következménye, hogy az alapszervezet, a párt tekintélye az üzemben létező valóság. Párttagjaink aktiv és harcos dolgozói gyárunknak, társadalmi munkájukkal nemcsak a gyár, de az egész nagyközség gondját és örömét érzik és munkájuk eddig is nagy segitség volt, s a jövőben is az lesz, szükebb társadalmunk az üzem és szükebb otthonunk a nagyközség fejlődésében. Az 1975. évben megválasztott pártvezetőség névsora a következő:

./.

Budai László,
Ferencz József,
Takács Ferenc,
Csőre István,
Bak Istvánné,
Vadócz Jenő és
Horváth László.

Ugyanugy mint a pártszervezet, a szakszervezeti mozgalom is egyidős a gyárral, s kezdete a beindulás évével esik egybe. Már az első évben magasfoku szervezettséget értünk el. Később a szervezettség valamelyest visszaesett, hiszen a mezőgazdaságból és a háztartásból jövő dolgozók szervezeti életre való nevelése még nagyon sok gonddal járt. Az első szakszervezeti vezetőség névsora a következő volt:

Jankovics István	SZ.B. elnök
Psóra Mihály	SZ.B. titkár
Soós Miklós	SZ.B. termelési fel.
Bedő József	SZ.B. munkavédelmi f.
Ihász Antal	munkás-ellátási fel.
Kutasi Sándorné	T.T. elnök
Csizmazia Katalin	SZ.B. gazdasági fel.

Az első vezetőség munkájához és a feladatával való ismerkedéshez nagyon sok segitséget adott a Vállalati Szakszervezeti Tanács, és a KPVDSZ Vas megyei Bizottsága. A Szakszervezeti Bizottság munkatervében legelső feladatként a munkaverseny-mozgalom inditása, bér-, szociális juttatások és munkakörülmények javitása, biztonságosabb munkavégzési feltételek megteremtése szerepelt. Kiemelten foglalkoztak a Kormány 1021/1967. számu határozatával, melynek értelmében az ipari ágazatokhoz tartozó üzemek 1968. julius hó 1-től heti munkaidejét 44 órára csökkenthetik. Ez üzemegységünknél a belső tartalékok mozgósitásával meg is történt.

./.

A szakszervezet kezdettől fogva komoly feladatnak tartotta a kulturális- és sportmunkát. Politikai oktatások, ismeretterjesztő előadások tartásával nagyon sokat segitett a világnézeti nevelésben. Ebben az időben évenként kulturális célokra 13.ooo,- Ft-os, sportcélokra 1o.ooo,-Ft-os felhasználás történt az "R" alap és a szakszervezeti elkülönitett költségek terhére. Vállalati segélyben 1968-ban 81 fő részesült 27.3oo,-Ft-tal, szakszervezeti segélyben 52 fő 16.ooo,-Ft-tal. 82 fő betegből 48 főt látogatott meg a beteglátogató. 1969-7o-es években a szakszervezet átalakult, a vezetőség kibővült és részben meg is változott. Az uj vezetőség névsora:

László Ernő	SZ.B. elnök
Stári József	SZ.B. titkár
Soós Miklós	SZ;B. közgazdasági felelős
Kutasi Sándorné	T.T. elnök
Csizmazia Katalin	SZ.B. kulturfelelős
Ipsics József	SZ.B. sportfelelős
Németh Sándorné	SZ.B. gazdasági felelős
Bedő József	SZ.B. munkavédelmi felelős
Balázs Gyula	SZ.B. bérfelelős.

Ez a vezetőség már járt uton indult, s lényegében az előzőek munkáját kellett tovább fejlesztenie. Elkészitették a Vállalat Kollektiv Szerződését és Munkavédelmi Szabályzatát, ezzel egységes rendszerbe foglalták a jogokat és kötelezettségeket. Ez a szakszervezeti vezetőségnek jó iránymutatásul szolgált. A celldömölki Gyár a gyári függelékben önálló, saját maga által meghatározott tételekkel szerepelt.

1969-ben 3o fő kirándult Győrbe, egyrészt Győr nevezetességeinek megtekintése, másrészt üzemlátogatás céljából. 197o-ben Kőszegre 45 fővel, majd Sopronba szerveztek kirándulást. Ebben az időszakban a kulturális célokra forditott összeg: 12.2oo,-Ft, sportcélokra: 7.ooo,-Ft volt. Vállalati segélyben 79 fő 27.3oo,-Ft-tal, szakszervezeti segélyben 55 fő részesült 17.ooo,-Ft-tal. Betegek száma 91 fő volt, amiből 59 személyt meglátogattak.

./.

1968-tól kezdve minden évben részt vettünk a KPVDSZ sportrendezvényein, valamint kulturális rendezvényein is.

197-ben a KPVDSZ Megyei Bizottsága a celldömölki üzemegységnél 3 osztálybizottság létrehozását határozta meg. December 7-én a vasipari osztálybizottság megválasztása történt meg, ahol: OB-elnök: Csik József lakatos csoportvezető, OB-titkár: Tar László festőüzemi müvezető, OB-gazdasági felelős: Nagy Endréné adminisztrátor lett. December 8án a faipari osztálybizottság Horváth László faipari gépmunkást választotta meg elnökévé, Kutasi Sándor előszabászati müvezetőt titkárrá és Kovács Ibolya adminisztrátort gazdasági felelőssé. A müszaki osztálybizottság elnöke a december 9-én tartott választáson Berki Imre technológus, titkára Karácsonyi László faraktáros, gazdasági felelőse Mecséri Gáborné adminisztrátor lett. 197o. december 19-én a Vezetőségválasztó Küldöttértekezlet uj vezetőséget választott. Névsora a következő lett:

Berzai János	SZ.B. elnök
Papp Béla	SZ.B. titkár
Vadócz Jenő	SZ.B. közgazdasági felelős
Bedő József	SZ.B. munkavédelmi felelős
Németh Ferenc	SZ.B. bérfelelős
Illési Mária	SZ.B. kulturfelelős
Jankovics István	SZ.B. sportfelelős
Hujber Zsuzsanna	SZ.B. gazdasági felelős
Nagy Endre	T.T. elnök.
Kotz Tivadarné	Számvizsgáló bizottság elnöke.

Vállalati Szakszervezeti Tanácsba küldöttek: Papp Béla és Budai László.

Gyári Szakszervezeti Tanácsba küldöttek: Papp Béla, Ferencz József és Somogyi Lajos.

Megyei küldöttek: Papp Béla, Dr.Schlőgl József, Hujber Zsuzsanna, Németh Ferenc, Takács Ferenc.

./.

Az uj vezetőség a tagszervezést 83 %-ról 96 %-ra emelte. A kulturmunkában is jelentős változások történtek. Megalakult a kihelyezett üzemi Klub-könyvtár, melynek avatásán a megnyitó beszédet Magyar Gyula elvtárs, a Szakszervezetek Vas megyei Tanácsának elnöke tartotta. Megjelent Dr.Gosztonyi János államtitkár elvtárs, Dr. Kuti Béla a Vas megyei Rendőrfőkapitányság vezetője és szerepelt a "Kemenesalja visszavár" Irodalmi Esten Weöres Sándor és felesége Károlyi Ami. Az ő verseiket Halda Aliz előadó müvésznő tolmácsolta.

Még ebben az évben 2o3 fővel Sümeg-Tapolca-Badacsony utvonalon szerveztek kirándulást, majd a budapesti Vadászati Világkiállitást 87 fő, s a kőszegi Kulturális Napok-rendezvényeit 92 fő tekintette meg.

Ismeretterjesztő előadások és szakszervezeti oktatások változatlanul az éves programban szerepelnek és mindegyiknél 4o fő körül van a hallgatók száma. 1972-ben főleg a TIT-előadások vonalán léptünk előbbre. Mig a korábbi években 3 előadás, addig ez évben 5 TIT-előadást tartottak, 285 fő részvételével. Szellemi és munkavédelmi vetélkedő, 2 napos 126 fős Dunakanyar-i kirándulás, 7 kulturális előadás-sorozat 4o8 fő részvételével és a KPVDSZ Sportnapokon való részvétel tette gazdagabbá a szervezet sport- és kulturális programját.

Ebben az évben egyébként kulturális tevékenységünk jutalmazása képpen II. helyezést értünk el a KPVDSZ értékelésében az állami vállalatok közül.

Az 1973. évi kulturális program sem kevés. A TIT-előadás-sorozaton 28o fő vett részt. Közös szinház- és kiállitás-látogatáson 1o8 fővel képviseltette magát üzemünk. 38 fővel 5 napos Csehszlovák tanulmányi kirándulást szerveztünk, Pozsony-Brno-Prága utvonalon. /Ehhez a kiránduláshoz vezérigazgató elvtárs a nagyvállalat részéről 3o.ooo,-Ft anyagi támogatást biztositott./ A Brno-i INTECO 73'Kiállitáson alkalmunk volt látni a később "Nagydij"-jal kitüntetett F-modul Shop-rendszerünket.

./.

1974-ben kulturális munkánk eredményeként Nagykanizsán a KPVDSZ értékelése szerint az állami vállalatok közül az I. helyre kerültünk.
Milyen tevékenységet kellett végeznünk ezért a szakszervezetben?

A TIT-előadás-sorozat vezetéselméleti kérdésekkel, szocialista brigádközösség-formáló szerpével, az ujitások szerepével és helyzetével, a "Dolgozz Hibátlanul" mozgalom és népesedéspolitikai feladatokkal, a szocialista és üzemi demokrácia kérdéseivel foglalkoztunk. A veszprémi "Szigeti József" Faárugyárba 58 fő részvételével üzemlátogatást és sport-találkozót szerveztünk. Celldömölk-Szolnok-Debrecen-Eger utvonalon 42 fő kirándult 4 napon keresztül. Talán legnagyobb eredményünk, hogy a KPVDSZ Szállitási és Vegyesipari Bizottsága által meghirdetett "3o év - 3o mü" irodalmi vetélkedőjén -melyre a gyár 15 csapatot inditott- 3 csapatunk az országos 16-os döntőbe került, s egyik csapatunk országos III., a másik V. helyezést ért el. A KPVDSZ Kulturális Napok rendezvényei keretében könyvkiállitást szerveztünk. Budai László müszaki osztályvezető beszámolt a Brüsselben rendezett VISUMAT 74' Kiállitásról. A politikai oktatásokat ünnepélyesen megnyitottuk és sikeresen leb onyolitottuk. Irodalmi Szakkör alakult 38 fővel.

Ez a szakkör azóta is 2 hetenként saját maga által biztositott programmal tevékenykedik. A Kesztyügyárba 58 fővel üzemlátogatást szerveztünk. A hobby-kiállitáson képző- és iparmüvészeti hobbysainkon tul bélyeg- és pénzgyüjtőink is kiállitották kedvenc anyagukat. A kiállitást az üzem dolgozói majdnem teljes egészében, de kivülállók is, mint például a Járási Pártbizottság munkatársai, a KPVDSZ Vas megyei Bizottság munkatársai és a celldömölki ÁFÉSZ kollektivája is meglátogatták.

A vállalati és szakszervezeti kulturális alap időközben megnövekedett, s együttesen: 37.ooo,-Ft összeget biztositott dolgozóinknak. A sport-alap 23.ooo,-Ft, a segélykeret, mellyel 1974-ben gazdálkodtunk, 71.ooo,-Ft volt. Ujszerüként jelentkezett 1974. évtől a gyáregységnél a nyári üdültetés lebonyolitása. Keszthelyen 3 szobás üdülőt béreltünk, ahol 13 hetes időtartamra hetenként 8 személy részére biztositottunk üdülési lehetőséget. Ezt továbbra is fenn kivánjuk tartnai. Gyári üdültetésre természete-

./.

sen a Szakszervezeti Bizottság üdülőjegyeit is felhasználtuk.

Szakszervezeti Bizottságunk is nagyon komoly munkával vett részt abban a tevékenységben, melynek eredményeként az üzemegység önálló gyárrá lépett elő.

A KISZ-alapszervezet munkája szintén egyidős az induló üzemmel. Az alapszervezet első titkára Csótár Csaba volt. A KISZ-szervezet első nagyobb méretü akciója 1967. október hó 29-én a gyár avatásra való felkészitése és annak rendezése volt. De ahogy a Szakszervezeti Bizottság, ugy a KISZ-alapszervezet is részt vett az udvar rendezésében, parkositásában és a sportélet megszervezésében. Nagy előrelépést jelentett az első KISZ-Klub megteremtése, amelyet illegálisan a földszinti női öltözőből választottunk le. Sajnos az egészségügyi szervek később kötelezték a gyárat a fehér-fekete öltöző beállitására, igy ennek a Klub-nak meg kellett szünni. Hamarosan gondoskodtunk azonban arról, hogy a portai épület egyik kihasználatlan részét elkeritsük, s ott a jelenleg is meglévő, szépen berendezett Üzemi Klubot megteremtsük, amely mind a KISZ-szervezetnek, mind az üzem többi dolgozójának is rendelkezésére áll. Külön öröm számunkra, hogy ennek a klubnak a hét minden napjára programja van, s igy kihasználatlanságról egyáltalán nem lehet beszélni. Mind az első, mind a második klub megteremtésében az üzem fizikai dolgozói nagyon odaadó munkát végeztek, hiszen az egész berendezés társadalmi munkában készült.

A KISZ-alapszervezet titkárai elég gyors ütemben követték egymást, főleg a kezdetben. Csótár Csaba megszüntette munkaviszonyát az üzemegységnél, s 1969-ben már Őri László volt az uj titkár. A nagy lendülettel kezdett ujjászervező munka azonban hamarosan lelohadt, s a szervezet életében jelentős változás nem volt tapasztalható. 1971. végén a régi titkár lemondott, s Rudanovicz Lászlót választották meg a KISZ-esek. Sajnos az

./.

egyébként rátermett titkár tevékenysége nagyon rövid életü volt, mivel a Járási KISZ-Bizottság I. titkárként kiemelte. Rövid tevékenysége következtében is 2o fő uj tag lépett a szervezetbe, s az összlétszám már meghaladta a 6o főt. Ez a magas létszám már megkövetelte, hogy az eddigi 1 alapszervezet helyett 2 alapszervezetet hozzunk létre, s föléjük csucsvezetőséget válasszunk. A csucstitkár azonban már Rudanovicz elvtárs kikérése miatt Pulay István lett. Pulay elvtárs nem tudott megbirkózni a termelési és politikai munka rá váró tömegével. Munkáját többször birálták és 1973-ban az alapszervezet a Járási KISZ-Bizottság, valamint a gyár párt- és gazdasági vezetésének javaslatára uj titkárt választott. Az uj csucstitkár 1973. márciusától Csihar Csaba, a két alapszervezet titkárai pedig: Tolnai Margit és Csizmazia Károly.

Az uj vezetőség első teendője volt, hogy mind a csucsvezetőségnek, mind az alapszervezeteknek végrehajtható akcióprogramot készitsenek. Rendszeressé tették a vezetőségi- és taggyüléseket, s még a tavasz folyamán beinditották 2 csoportban a politikai oktatásokat.

A kulturális és politikai nevelő munkában is aktivan tevékenykedtek. 1972. márciusában Veszprém-Székesfehérvár-Pákózd utvonalon szerveztek kirándulást, majd 1973-ban megalakitották a gyár KISZ-fiataljaiból az FMKT helyi csoportját. A csoport Vas megye nagyvállalatai között nagyon szerény reményekkel indult pályázatával, de az értékelésnél gyárunk csoportját az előkelő 3. helyre emelték ki, s jutalomképpen 3 fő Ausztria-i kirándulásra mehetett a megyei KISZ-Bizottság ajándékaként.

1973. évben meghirdette a KISZ-alapszervezet a Szakma Ifju Mestere munkaversenyt, melynek eredményközlése, értékelése 1974. májusában volt. A versenyt öt témakörből bonyolitották s az első három helyezett fiatal órabéremelésben, a 4-6. helyezettek pedig pénzjutalomban részesültek.

A már emlitett 1973. évi Csehszlovák tanulmányut, valamint az 1974. évi alföldi kirándulás költségeihez a KISZ-alapszervezet is jelentősen hozzájárult.

./.

1974. februárjában került sor gyárunknál az első Ifjusági Parlament lebonyolitására, majd márciusban a budapesti nagyvállalati Ifjusági Parlamenten képviselte a gyárat 21 fő KISZ-fiatal. A parlamentek tapasztalatait taggyüléseken vitatták meg a fiatalok.

Kommunista müszakok szervezésében mind a sportpálya létesitésekor, mind egyéb alkalmakkor megmutatta ifjuságunk, hogy mennyire aktivan tud közremüködni a közösség érdekében.

Az 1974. évi megyei Ifjumunkás Napok keretében meghirdetett kispályás labdarugó bajnokságban -nagyközségi és járási versenyek után - sportolóink megnyerték a megyei bajnokságot is. Egy megyei szellemi sportvetélkedőn egyik KISZ-tagunk szintén I. helyezést ért el.

A KISZ-csucstitkár és az alapszervi titkárok aktivan bekapcsolódnak a KERIPAR KISZ-titkárainak tanácskozásaiba. Itt cserélik ki tapasztalataikat a testvér-gyárak KISZ-vezetőivel.

Politikai oktatást minden évben szervez a KISZ-alapszervezet. 1974. évben is beindultak az oktatások, s 1975. évben fognak befejeződni.

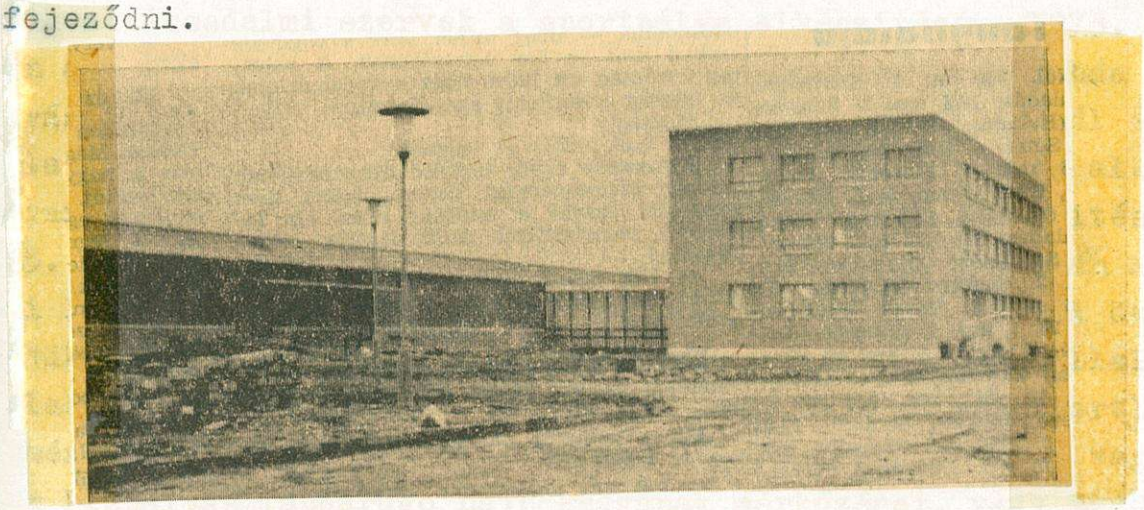

Gyárunk az induláskor, itt még parkról, sport-létesitményekről szó sem volt.

./.

Szocialista brigádmozgalom, társadalmi munka

Az üzemegység a szocialista emberré nevelés érdekében nemcsak a már emlitett parkositás üzemen belüli munkájában vett részt, - bár ez is nagyon sokat jelentett, hiszen az üzem előterének parkositása után maguk a brigádok közvetlen munkaterületük környékét épitették ki olyan formában, hogy azokon a saját maguk által tervezett és gondozott virágágyakat, apró kis parkokat alakitottak ki - hanem a tevékenység már azt mutatta, hogy az emberek szépérzéke megnövekedett és környezetüket, ahol napjuk legnagyobb részét töltik, igyekeznek megfelelően széppé és kulturálttá tenni. A későbbiek folyamán -mint már a KISZ-életnél is emlitettük- társadalmi munkában készitették el az Üzemi Klub berendezéseit. A társadalmi munka végzésében mégis a legnagyobb eredményt ugy érezzük, hogy az 1972. évben a Kemenesaljai Müvelődési Központ és Járási Könyvtár készitésénél értük el. Többmint 1 millió forint értékü megtakaritást eredményező társadalmi munkát végeztek brigádjaink azzal, hogy a Járási és Nagyközségi Könyvtár, valamint gyermek-könyvtár berendezéseit társadalmi munkában készitették el. 1973. évben a fiatalok sportolási lehetőségeinek biztositása végett munkaprogramba vették fel mind a szocialista brigádok, mindpedig a társadalmi szervek a sportpálya elkészitését. 1973. aug. 3-án avattuk ezt a kis sportkombinátot, amely egy kézilabda és kispályás labdarugó pályának egyaránt használható kispályából és egy röplabda-, valamint tollaslabda-mérkőzések bonyolitására alkalmas pályarészből áll. 1974. évben megkezdődött a pálya bekeritése, ami 1975. évben fog befejeződni. Az avatási ünnepség müsorában a veszprémi Faárugyár kispályás labdarugói és röplabdázói mérték össze erejüket üzemünk dolgozóival. A szombathelyi Husipari Vállalat tollaslabdázói pedig bemutató mérkőzést tartottak. A kis sportlétesitmény azóta szinte minden nap használatban van, hiszen vagy az üzem kispályás labdarugó bajnokságának mérkőzései, vagy meghivásos barátságos mérkőzések, hol pedig röplabdások edzései, illetve mérkőzései folynak.

./.

A társadalmi munka-felajánlások természetesen nem merültek ki az előbb vázolt létesitmények létrehozásában. Gyárunk szocialista szerződést kötött a Kemenesaljai Müvelődési Központtal, az Eötvös Lóránd Általános Iskolával, melynek keretén belül a Kulturotthon részére társadalmi munkát végzünk, a Müvelődési Központ pedig az Irodalmi Szakkör üléseire szakképzett segitőt, az 1975. évben szervezésre kerülő Irodalmi Szinpad vezetésére pedig vezetőt fog biztositani. A napközi otthonokkal és óvodákkal is kapcsolatban vagyunk, s részükre berendezéseket, javitásokat, falburkolási és egyéb fenntartási munkákat végzünk, ugyancsak társadalmi munkában. Bár a szocialista brigádmozgalmak egy részét teszi csak ki a társadalmi munka, s nem is minden esetben a legjelentősebb részét, mivel a végzett munka nagy értékü volt a legutóbbi években, ezt külön kivántuk kiemelni.

A szocialista brigádok száma az éveket figyelembe véve nem sokat változik, az 1974. évi versenyben érte el a legnagyobb részvételi számot, ezért ugy érezzük, hogy ez az értékelés -mivel a többszörös cimet elért brigádok munkájában a hosszu évek eredményét is tükrözi- alkalmas lesz brigádmozgalmunk tevékenységének bemutatására.

A brigádmozgalom fejlődése 1973-as évhez viszonyitva

	1973.év	1974.év
Versenyző brigádok száma:	19	24
Versenyző brigádok létszáma:	266 fő	3o9 fő
Ebből:		
1974.évben alakult brigádok száma:		5
1974.évben alakult brigádok létszáma:		58 fő
1974.évben versenyző 24 brigád megoszlása:		
női brigád: 2, létszáma: 28 fő		
ifjusági brigád: 1, létszáma: 1o fő		
komplex brigád: 1, létszáma: 11 fő		
alkalmazotti brigád:	2	3
alkalmazotti brigád létszáma:	31 fő	42 fő

./.

A Kongresszusi és felszabadulási munkaversenyben tett vállalásaink megvalósitásában a brigádoknak igen jelentős szerepük volt:

A gyár 1974-es versenyévre nevezett mind a 24 brigádja csatlakozott és pótfelajánlást tett a kongresszus és felszabadulási versenymozgalomhoz, ezen kivül a brigádmozgalmon kivül 9 társosztály is csatlakozott pótfelajánlásával. A brigádok kongresszusi vállalásai jelentős mértékben a vállalati és népgazdasági közös célkitüzések megvalósulására irányultak, mivel a főbb vállalások: az önköltség csökkentésére, anyagtakarékosságra, termelékenység növelésére, minőség javitására, selejtszázalék csökkentésére vonatkoztak. Ezen kivül általános müveltség,a szakmai képzettség és a politikai tájékozottság növelésére tettek a brigádok külön vállalást, amit teljesitettek. A brigádmozgalomban aktivan részt vevő 3o9 fő, valamint a 9 társosztály együttes létszáma az összlétszám olyan jelentős hányadát képviseli, ami hüen tükrözi a brigádok szerepét a kongresszusi és felszabadulási munkaversenyben.

Brigádok segitése a termelésben: A brigádok ismerve a Belkereskedelmi Miniszter határozatát - amely a kereskedelmi egységek munkaidő-csökkentése kapcsán az önkiszolgáló rendszer további erősödését, bővitését jelenti - gazdasági munkájukban mindent elkövettek a fentiek gyakorlati megvalósulása érdekében: 1974. szeptember 11-én pótvállalást jelentettek be, ami az éves árbevételi tervet 11 millió Ft-tal megemeli. A brigádok példás helytállását bizonyitja, hogy a termelés zökkenőmentes megvalósulását gyakran akadályozó anyaghiányok ellenére is ezt a megemelt tervet további 1o millió Ft-tal tultaljesitették.

Gyárunknak a jövő szempontjából komoly érdeke füződött az export kötelezettségek határidős teljesitéséhez, ezért gazdasági és társadalmi vezetők a brigádok segitségét kérték a határidők betartásához. A brigádok ezen felszólitásra kommunista müszakot szerveztek a faipari és vasipari mühelyekben, ezen kivül a készáruraktár á csomagolás elvégzésére. A szállitó-brigád a vagonok megrakása, illetve a vagonállási idő minimálisra csökkentése érdekében szintén kommunista müszakot szerveztek. A daraboló mühely

./.

nagyfoku leterheltsége következtében szükségessé vált a rezisztán festő-műhelyből a létszám ideiglenes átcsoportositása, a brigádok tudatositó munkája folytán az átcsoportositás zökkenőmentesen meg is valósult. Ugyanebben műhelyrészben a munkaidő jobb kihasználása érdekében megszervezték a meleg váltást.

Szerelő brigádjainkon kivül más brigádok is részt vettek a külső szereléseken, ezáltal határidőre be tudták fejezni a nyiregyházi "Nyirfa", a székesfehérvári TIP-TOP cipő-, a szombathelyi Elegancia- és a mezőkovácsházi Nagy-áruházat.

Kollektiv szellem erősödése: A végzett társadalmi munka mennyisége, illetve a kommunista müszakok megszervezése és a mezőgazdaságnak nyujtott társadalmi segitség nagymértékben kifejezi a kollektiv szellem erősödését. Az egymás között kötött szocialista szerződések célja a közös, kölcsönös segitségnyujtás, egymás munkájának a segitése, megkönnyitése. A közös programok, a közösen szervezett mozi-, szinház-látogatások, kiállitások megtekintése, gyárlátogatások létrehozása a brigádtagok szorosabb összetartozását segitették elő. A rászoruló brigádtagok részére magánéletük problémáinak megoldásához nyujtott segitség szintén a kollektiv szellem erősödésének bizonyitéka.

Tanulás, kulturális megmozdulásokon való részvétel:

1./ Állami rendszerü oktatásban 1973-ban 11 fő vett részt, 1974-ben pedig 43 fő. Ebből szakközépiskolába 21 fő, gimnáziumba 14 fő, általános iskolába pedig 8 fő jár.
Különböző szakmai tanfolyamokon 1973-ban 4 fő vett részt, 1974-ben 12 fő. /Targonca-vezetői, iv-, lánghegesztői, kazánkezelői tanfolyamokon/
Párt-, szakszervezeti- és KISZ-szemináriumokon 1973.évben 65 brigádtag, 197-ben pedig 1972 brigádtag részesült politikai oktatásban.

2./ Önképzés: Irodalmi Barátok Körében 31 brigádtagot tartanak számon, a gyári könyvtárnak 191 brigádtag rendszeresen olvasója.

./.

Az 1974. évi brigádverseny-eredmények alapján kitüntetésre javasolt brigádok: az Értékelési Bizottság a 24 brigád értékelését elvégezte és a termelési tanácskozás elé a következő javaslatot terjeszti elfogadásra:

6x szocialista brigádcim, ezüstkoszorus brigád: Tyitov /gépház/
5x szocialista brigádcim: Tyereskova /előszabászat/
3x szocialista brigádcim: Eötvös I. /müszaki/
Dr.Münnich /szerszám-mühely/
1x szocialista brigádcim: Puskás /TMK/
Eötvös II. /MEO/
KISZ Ifjusági /komplex/
Lenin /Faraktár/
Berzsenyi /lakatos/
Május 1. /lakatos/
Ifjugárda /lakatos/
Petőfi /lakatos/
Munkácsi /ámox/
Béke /gépház/
Szocialista brigád cimet nyert: Gagarin /kézimühely/
November 7. /kézim./

Szocialista cimért küzd tovább: Zrinyi I. /admin./
Dózsa /szállitás/
Kossuth /daraboló/
József /daraboló/
Angela Davis /készáruraktár/
Martos Flóra /készáruraktár/
Ady /daraboló/
4x szocialista cim megvonása: Derkovits /rezisztán/

A vállalat kiváló kitüntetés feltételének egy brigádunk sem felel meg.

1974. évben 22 Kiváló Dolgozó kitüntetést adtunk át, ebből 3 a Belkereskedelem Kiváló Dolgozó, 19 pedig Vállalati Kiváló Dolgozó.

./.

A Vállalat és az 1.sz. Gyár, vele a celldömölki üzemegység is 1973. évi eredményei alapján "Kiváló Vállalat" és Kiváló Gyár cimet ért el.

1974. évi eredményeink és a XI. Kongresszus tiszteletére tett vállalásaink tulteljesitésével jó reményekkel megpróbáljuk ujra a "Kiváló Gyár" cimet elérni.

Kommunista müszakjaink bevételeit 1973. évtől kezdődően a Balatonberényi Uttörőtábor épitésére, az üzemi létesitmények anyagköltségének biztositására, valamint a Szakszervezeti Bizottság és a KISZ-szervezet, valamint egyéb társadalmi szervezetek kulturális munkájának segitésére forditjuk.

5 év szervezés 8 év munkája viszonylag nem hosszu idő, és csak néhány villanásnyit sikerült az üzem történetéből bemutatni.

Reméljük olyan szeretettel olvasták, amilyen szeretettel, önfeláldozóan és lelkesen ennek a viszonylag uj üzemnek a dolgozói végezték termelési, politikai és társadalmi munkájukat.

Mellékelve a KTC története.

KERIPAR TORNA CLUB

sporttörténete

KERIPAR TORNA CLUB sportkörének tevékenysége

1967. évben az Üzemegység beindulása után néhány lelkes fiatal önszorgalomból összeállt és egy kispályás labdarugó csapatot alakitottak. Még az évben a csapat résztvett a KPVDSZ megyebajnokságában, és elindult a celldömölki Nagyközség kispályás labdarugó bajnokságán.

1968-ban a kispályás labdarugó csapat szintén résztvett mindkét bajnokságon. A Nagyközségi bajnokságban a III. helyen végeztek, mig a KPVDSZ megyebajnokságot is megnyerték.

Ugyanebben az évben asztaliteniszben is elindultunk a KPVDSZ megyebajnokságon, mindjárt sikerrel, hiszen mind az egyéniben, mind a csapatban versenyzőink az első helyen végeztek.

1969-ben kispályás labdarugóink ugy a Celldömölk Nagyközségi, mint a KPVDSZ megyebajnokságot megnyerték, ugyancsak első helyen végeztek a Járási Falusi Spartakiádon.

Dolgozóink körében jelentkeztek olyan igények is, hogy mühelyek között nagypályás és kispályás mérkőzéseket játszanak. Saját maguk a játékosok adták össze a pénzt arra, hogy kulturált körülmények között a Celldömölki VESE füves pályáján mérkőzhessenek egymással.

Ezek a mérkőzések a szórakozáson, a mozgáson kivül arra is jók voltak, hogy dolgozóink - melyek különböző munkahelyeken és beosztásban dolgoztak,- közelebb kerültek egymáshoz, és jobban megismerték egymást, hisz nem titok, hogy a mérkőzések után az ugynevezett "harmadik félidőre" is sor került.

Celldömölk vonatkozásában a Vasutas Sportkör mellett müködött a celldömölki Községi Sport Kör, melynek labdarugó csapata, valamint női és férfi kézilabda csapata volt. Ez a sportkör anyag nehézségek miatt 1968. év végével megszüntette szakosztályait, és mint sportkör is megszünt.

A sportkör hivatott lett arra, egyetlen célt tüzött ki maga elé, mégpedig azt, hogy a meglévő tömegsport bázist az Üzemegységnél kiszélesitse és azt magasabb szintre emelje.
Munkánkhoz az Üzemegység vezetőségétől és a tömegszervezetektől minden segitséget megkaptunk, ugy alakitottuk ki feladatainkat, hogy azok minden esetben dolgozóink sportolási igényeit szolgálják.
Célunk volt, hogy minél több dolgozót vonjunk be a tömegsport mozgalomba, és ezen belül a tömegsport versenyeken minél jobb eredményeket érjünk el.
197o. évi költségvetésünk 38.5oo Ft volt. A sportegyesület tagsági dijból 15.ooo Ft, SZB támogatás 3.5oo Ft, Tanács 13.ooo Ft, KERIPAR Vállalat 7.ooo Ft bevételi összeget terveztünk.

A megalakuláskor a sportkör vezetőségébe az alábbiak lettek megválasztva:

Elnök	Papp Béla
elnökhelyettes	Vadócz Jenő
"	Dévényi Béla
gazd.felelős	Csizmazia Katalin
elnökségi tagok	Hannos László
	Boncz Ernő
	Kovács Ferenc
	Somogyi Lajos
	Horváth Sándor

Számvizsgáló Bizottság tagjai:

Elnök	Ipsics József
biz.tagok	Szabó Jenőné
	Kotz Tivadarné

Mint már hangsulyoztuk, hogy sportkörünk megalakitásának is egyetlen célja a tömegsport kiszélesitése volt, mégis a vezetőség belement abba, hogy minőségi szakosztályt alakitsunk asztalitenisz vonatkozásában.

Erre azért volt szükség, mert a Járásban egyetlen NB-s csapat volt, azaz asztalitenisz csapat, mely celldömölki Textiles SE /Kesztyügyár/ szineiben versenyzett, de 1971. évtől a Textiles nem kivánta a továbbiakban müködtetni.
A Járási TS elnökségének kérésére és a Nagyközségi Tanács támogatásával - mely anyagi vonatkozásu volt - jogutódként átvettük az asztalitenisz csapatot és mint a KERIPAR TORNA CLUB csapata indult el az NB-III. Dunántuli bajnokságában.
Vezetőségünk kimondta, hogy amennyiben a csapat kiesik az NB-III-ból, a szakosztályt meg fogja szüntetni, mint minőségi szakosztályt. A csapat az 1971. évi bajnokságban helytállt, nem esett ki az NB-III-ból és ugy határozott, hogy 1972. évben is elinditjuk a bajnokságban.

A sportkörön belül megalakitottuk a kispályás labdarugó, asztalitenisz, sakk, és röplabda szakosztályunkat csakis tömegsport jelleggel.
A szakosztályokban sportolók már 197o. évben értek el tömegsport versenyeken kiemelkedő eredményeket.
Kispályás labdarugó csapatunk Vas megyeiszineiben résztvett a KPVDSZ 4 megye tornáján és ott az első helyen végzett.
Első izben került megrendezésre a kispályás labdarugó házibajnokság 8 csapat részvételével. A bajnokságot a müszaki csapat nyerte, ezzel egy évre a vándorserleg birtokosa lett.
Sakkozóink résztvettek a KPVDSZ megyebajnokságon és első izben rendezték meg a sakk házibajnokságot, melynek győztese Karánsonyi László sporttárs volt.
Férfi röplabda csapatunknak a kezdeti év nagyon jól sikerült. Megnyerték a KPVDSZ megyebajnokságot, elsők lettek a megyei Munkahelyi Spartakiádon. A Falusi Spartakiád, Járási, Megyei és Területi döntőinek megnyerése után az Országos Döntőbe kerültek, ahol is végeredményben a csapat a 6. helyen végzett.

Járási szinten a röplabda csapat még soha ilyen sikeres szereplést nem ért el, mint csapatunk.
Asztaliteniszezőink tovább folytatták a KPVDSZ megyebajnokságban jó szereplésüket.
Tervünk között szerepelt, hogy az üzemegység és a téglagyári tó közötti területen egy sportkombinátot létesitünk. Kértük a Nagyközségi Tanács segitségét, kértük azt, hogy a sarkon lévő felvonulási épületet adják nekünk öltöző létesitésére. Sajnos fáradozásaink hiábavalók voltak, mert a Tanács a telket nem tudta rendelkezésünkre bocsátani, és igy elálltunk ezen terünk megvalósitásától.
Ennek ellenére tovább fáradoztunk azon, hogy célunkat meg tudjuk valósitani, mert a tömegsport kiszélesitésének elengedhetetlen követelménye az, hogy megfelelő edzési helyekkel rendelkezzünk.
Az év végével Papp Béla sportköri elnökünket megválasztották szakszervezeti titkárnak, igy kénytelen volt lemondani. Helyébe Vadócz Jenő került sportköri elnöknek, viszont Papp Béla et. uj beosztásában is szivén viseli a sportkör létezését és fejlődését, és sokat várunk az uj beosztásában is attól, hogy továbbra is ugyanigy támogassa sportkörünket, mint eddig.

1972. évben NB-III-ban szereplő asztalitenisz csapatunk tovább szerepelt a bajnokságban, sajnos erősiteni nem állt módunkban, még inkább gyengült a csapat, igy kétségessé vált, hogy 1972-ben benn tud-e maradni az NB-III-ban. A felnőtt játékosok sem áldoztak annyit szabadidejükből, mely biztositotta volna az intenzivebb edzéseket, és azt, hogy a csapatversenyek során a helyüket jobban megállják. Serdülő játékosaink voltak azok, kik némi kárpótlást nyujtottak, hisz szép sikerrel szerepeltek a megyei és területi versenyeken. Kovács László ez évben megnyerte Vas megye egyéni és serdülő bajnokságát.
A sors ugy hozta, hogy ugymond azoknak lett igazuk, akik egy évvel ezelőtt az asztalitenisz csapat megszünését javasolták. Sajnos olyan körülmények között szünt meg a csapat, amely akarva, akaratlanul is fekete pont marad spotkörünk életében.

A tornaterem megrongálódása miatt bérleti szerződésünk meghiusult és a sportkör vezetősége megszüntette az asztalitenisz csapatot és visszaléptette a bajnokságtól.
Sakkozóink 1971-ben a Járási Falusi Spartakiádon csapatban első helyezést értek el, férfi egyéniben Berki Imre harmadik lett, mig a nők mezőnyében Nagy Béláné holtversenyben az első helyen végzett. A Munkahelyi Spartakiád járási versenyét Döbrönte László nyerte.
A sakk egyéni házibajnokság győztese Berki Imre lett.
Férfi röplabda csapatunk továbbra is jól szerepelt a különböző bajnokságokban.

1971. április 15.-én 13 fővel megalapitottuk a Természetbarát szakosztályunkat. Reméljük ezen szakosztályunk is életképes lesz, és sok dolgozónkkal megkedvelteti a turisztikát.
A szakosztály vezetőjének Nagy I. Endrét választották.
Sportolóink elindultak a KPVDSZ sportünnepély keretén belül rendezett atlétikai versenyen is, ahol szép eredményeket értek el. Külön ki kell emelni 5 női sportolónkat, akik szintén elindultak az atlétikai versenyszámokban, mintegy uttörőként sportkörünk életében. Remélhetőleg a következő években még több nő dolgozónk fog résztvenni sportmozgalmunkban.
Sportkörünk 1971. szeptember 3o.-án tartotta beszámoló közgyülését, ahol uj vezetőségválasztásra is sor került.
A sportkör vezetősége az alábbi összetételben lett megválasztva:

Elnök	Vadócz Jenő
elnökhelyettes	Somogyi Lajos
	Jankovics István
gazd.felelős	Csizmazia Katalin
elnökségi tagok	Boncz Ernő
	Horváth Sándor
	Hannos László
	Papp Béla
	Döbrönte László

Számvizsgáló Bizottság tagjai:

Elnök	Kotz Tivadarné
Bizottsági tag	Nagy Béláné
	NagyII. Endre

1971. évben tervezett költségvetésünk 47.5oo Ft volt, melyből sportkörünk gazdálkodott.
A Tanácstól az asztalitenisz szakosztályra a betervezett 13.000.- Ft- helyett 8.3oo Ft-ot kaptunk, igy a bevételi terv előirányzatot teljesiteni nem tudtuk.
1972. évre 41.ooo Ft bevételt irányoztunk elő sportkörünk költségvetésében. A bevétel 35.46o Ft lett, amiből végülis egész évben gazdálkodtunk.

Az 1971. szeptemberében megválasztott uj vezetőség már 4 éves ciklusra szóló megbizatást kapott, s ennek megfelelően tevékenykedett 1972. évben.
1972. év világviszonylatban is jelentős volt, hisz ekkor került megrendezésre Münchenben a XX. Nyári Olimpiai játékok.
Ez évben már elértük azt, hogy Üzemegységünk dolgozói közül mintegy loo-12o fő rendszeresen résztvesz tömegsport versenyeken és a házibajnokságokon.
Nagypályás labdarugó csapatunk a KPVDSZ bajnokságon első helyen végzett, mig kispályás labdarugó csapatunk a harmadik helyet szerezte meg. A KPVDSZ megyei atlétikai versenyen 4 első helyezést értünk el és számos helyezést szereztünk.
A KPVDSZ 4 megye bajnokainak tornáján - melyet 1972. évben Zalaegerszegen rendeztek - Vas megye szineit kispályás labdarugó csapatunk képviselte. Immár másodizben végeztünk az első helyen, megelőzve Győr, Zala és Veszprém megye csapatait. Ezzel az eredménnyel megyén kivül is a KERIPAR-nak hirnevet szereztünk.
Kispályás labdarugó csapatunk megnyerte a Nagyközségi labdarugó bajnokságot.
Atlétáink a Munkahelyi Spartakiád megyei döntőjén oly sikeresen szerepeltek, hogy ~~xxxx~~ fölényesen nyerték az összesitett pontversenyt, egyben a szakmaközi Spartakiád serlegét is elnyerték.

Kispályás labdarugásban harmadizben került megrendezésre a házibajnokság, melynek győztese a kézi műhely csapata lett.
Sakk egyéni házibajnokságon Döbrönte László végzett az első helyen.
Asztalitenisz csapatunk sikerrel szerepelt a KPVDSZ megyebajnokságán, de házibajnokságot hely miatt megrendezni az idén sem állt módukban.
Az év végével felvetődött a vezetőségben az a kérdés, hogy mivel az Üzemegység előtti területet nem tudjuk megkapni, az üzemen belül, ha kisebb helyen is, de valamilyen utonmódon sportolásra alkalmas területet kell létesiteni.

1973. február 1-én tartott sportegyesületi közgyülésen inditványozták az Üzemegységen belül épitendő sportlétesitmény létrehozását, melyet a jelenlévők egyhanguan megszavaztak.
Dr.Schlőgl József üzemegységvezető hozzászólásában kifejtette, hogy a gazdasági vezetés a pálya elkészitését támogatja, és minden segitséget meg fog adni. Tehát a pályával kapcsolatos javaslat elfogadást nyert, az üzemegység dolgozóin fog mulni, hogy a megtervezés után mikor készül el.
1973. évre a pályaépitést is figyelembe véve költségvetésünket ennek szellemében készitettük.
1973. évi előirányzott bevételünk 45.ooo Ft volt, mellyel szemben megterveztük kiadásainkat is.
Természetbarát szakosztályunkhoz került Jakab László személyében bronzjelvényes turavezető, mely egyben átvette a szakosztály vezetői teendők ellátását is.
1973. évi sakkaházibajnokságot László Béla nyerte, a KPVDSZ egyéni sakkbajnokságán László Béla a második helyen végzett, mig sakk csapatunk a Munkahelyi Spartakiád sakk döntőjében az ötödik helyen végzett.
Asztalitenisz szakosztályunk végre a KISZ-szervezettel közösen 16 fő részvételével megrendezhette az egyéni asztalitenisz házibajnokságot. Első helyen Fürdős Károly végzett.

A Járási Sportszellemi döntő megnyerése után, a megyei egyéni sportvetélkedőt Pulay István nyerte meg megérdemelten.

Népköztársaságunk Elnöki Tanácsa megalkotta az 1973.évi 9.sz. törvényerejü rendeletét, amelyben a testnevelés és sport irányitását állami feladattá tette. A testnevelés és sport fontossága, szerepe a társadalom életében és az ifjuság nevelésében tette szükségessé az állam szervező és irányitó tevékenységének erősitését.
A létrehozott Országos Testnevelési és Sporthivatal van hivatva biztositani a testnevelés és sport központi irányitását, illetve a központi irányitás hatékonyságának erősödését. A testnevelés és sport állami irányitásának bevezetése lényeges változást hozott a sportegyesületek helyzetében is.
A sportegyesületek most már nemcsak nevükben, hanem jogrendszerünkben elfoglalt helyzetük tekintetében is egyesületek.
Ezért vált szükségessé, hogy sportegyesületünk is uj alapszabályt fektessen le, illetve dolgozon ki, valamint kidolgozásra került az egyesületen belül egy fegyelmi szabályzat is. Sportkörünk az uj alapszabályban lefektetettek szellemében tevékenykedik a továbbiakban.

Örömmel tölt el bennünket az, hogy az Üzemegységünk dolgozóinak összefogásában megszületett megyeszerte is méltán előkelő helyet elfoglaló sportpálya, mely dolgozóink számára minden igényt kielégit.
Nem lehet eléggé hangsulyozni gazdasági vezetőink, tömegszervezeteink és dolgozóink azon lelkesedését, mely nélkül ezen sportlétesitményt megépiteni nem állt volna módunkban.
Szocialista brigádjaink több mint 2ooo órával, az ipari tanulók kis kollektivába több mint 1ooo órával járult hozzá ahhoz, hogy a sportlétesitmény közel 4 hónap alatt elkészült.

A pályaavató ünnepséget 1973. augusztus 3.-án tartottuk, melyen résztvett a Veszprémi Faárugyár kispályás labdarugó és férfi röplabda csapata, valamint bemutatót tartott a szombathelyi Husipari Vállalat tollaslabda csapata.

Dr.Schlőgl József üzemvegységvezető pályaavató beszédében megemlékezett mindazokról, kiknek része volt abban, hogy ez a kis sportlétesitmény ily rövid idő alatt elkészült és a dolgozók rendelkezésére áll. A megnyitást nagysikerü sportbemutatók követték, mely keretén belül Celldömölkön első izben tollaslabda bemutatóra is sor került, mely Magyarországon még fiatal sportág népszerüségét is kivánta célozni.

A veszprémi Faárugyárral való jó kapcsolatunk a szakmai területen kivül a sportkapcsolatokra is kiterjed, ezt azt is jelentette, hogy résztvettek pályaavató ünnepségünkön és hozzájárultak a sportkapcsolatok kibővitéséhez. Az 1974. február 14.-én megtartott beszámoló közgyülés is foglalkozott az elkészült sportkombináttal és azzal, hogy a dolgozók mily szivesen hódolnak kedvenc sportágaiknak.

Sportolóink hirnevén tul, sportvezetőink is megbecsülésben részesülnek, misem bizonyitja ezt, mint az 1973. nov. 7.-én kiosztott kitüntetések.
Dr.Schlőgl József üzemegységvezető elvtársnak az Országos Testnevelési és Sporthivatal elnöke a sportlétesitmények fejlesztése érdekében nyujtott támogatásának elismeréséül "A Testnevelés és Sport Fejlesztéséért" kitüntető cimet és jelvényt adományozta.
A Testnevelés és sport területén elért kiemelkedő tevékenységének elismeréseként az OTSH elnöke többek között Vadócz Jenő sportköri elnöknek átnyujtotta "Testnevelés és Sport érdemes dolgozója" kitüntető jelvényt és cimet. Vadócz Jenő sporttársnak kitüntető jelvény egyben azt is jelentette, hogy elismerték 25 éves sportpályafutását, sportolói és sportvezetői aktiv tevékenységét.

1974. év volt sportkörünk életében az eddigi legsikeresebb sportévünk.
Első helyen kell megemlitenünk az Országos Sportnapok keretén belül megrendezett Falusi és Munkahelyi Spartakiád megyei és országos versenyeit.
A Falusi Spartakidá megyei és területi középdöntőjében Németh Imre a távolugrásban az első helyen végzett és bekerült az országos döntőbe. A Szegeden megrendezésre került Országos döntőn 639 cm-es nagyszerü teljesitménnyel a 3. helyen végzett.

A Munkahelyi Spartakiád megyei és területi döntőin női röplabda csapatunk nagyszerüen szerepelt. Mindkét döntőn veretlenül végzett az első helyen és bekerültek az Országos döntőbe. Az Országos döntőre 1974. augusztus 10-11-én került sor Veszprémben, ahol is a lányok nagyszerü versenyzéssel, megérdemelten a 6. helyen végeztek.
Megérdemlik, hogy nevük örökké bennmaradjon sporttörténetünkben.

Vida Gyöngyi	Szabó Jenőné	Tolnai Margit
Szallár Éva	Benkő Ágnes	Záborszki Judit
Szendrő Márta	Horváth Ilona	

És a csapat 1974. évi edzője, a lelkes sportember Hannos László.

A sportszellemi vetélkedő megyei döntőjét ez évben is Pulay István nyerte, második helyen szintén KERIPAR-os Borsodi Sándor végzett.
Természetbarát szakosztályunk 1974. évben már 54 fővel tevékenykedett. 11 alkalommal szerveztek motorkerékpár és gyalogturát, a turákon összesen 64 fő vett részt.
Jakab László szakosztályvezető lelkes tevékenysége előbbre vitte a szakosztályi életet. Sajnos egyéb problémái végett más munkahelyet választott és elköltözött, igy a szakosztály szegényebb lett egy lelkes sportemberrel. Helyére Molnár Csongor került szakosztályvezetőnek, remélhetőleg Ő folytatni fogja azt a munkát, amit eddig Jakab László odaadóan végzett.

A sakk házibajnokságot 1974. évben Berki Imre nyerte, viszont a KPVDSZ megyebajnokságon nem sikerült csapatunknak jól szerepelni.
Asztaliteniszezőink váltakozó sikerrel szerepeltek, viszont 3 játékosunk a KPVDSZ 4 megye bajnokságán méltóan képviselte Vas megye szineit. A szakosztály tömeges fejlődését gátolja az, hogy a gyár területén ping-pong asztalt nem tudunk felállitani gyakorlás céljából. Erre mindenképpen szükségeünk lenne a jövő érdekében, reméljük ez is megoldódik rövidesen.
Sportkörünk elvállalta, hogy megrendezi a KPVDSZ férfi és női megyei röplabda bajnokságot. A megrendezés sikerült, de férfi csapatunk teljesitménye a várakozás alatt maradt. Férfi és női csapatunk is egyaránt a 3. helyen végzett. A Munkahelyi Spartakiádon viszont már férfi csapatunk már jobban szerepelt, kevés kellett volna ahhoz, hogy bekerüljön az országos döntőbe.
Immár ötödik esztendeje rendezzük meg rendszeresen a kispályás labdarugó házibajnokságot, második éve már saját pályánkon 7-8 csapat részvételével. Az 1974. évi házibajnokságot a lakatos műhely csapata nyerte megérdemelten másodizben.
A KPVDSZ megyebajnokságon ugy a kispályás, mint a nagypályás csapatunk visszahóditotta elvesztett első helyét, és megérdemelten nyerték meg mindkét bajnokságot.
A KPVDSZ 4 megye bajnokságán Vas megyei szineit kispályás labdarugásban csapatunk képviselte, és vereség nélkül szorultak a második helyre.
1974. junius 8-9.-én rangos sportesemény szinhelye volt sporttelepünk. Ekkor került lebonyolitásra a KERIPAR sportnapok keretén belül első izben "KERIPAR FAKUPA" versenysorozat. Gyárunk vezetői kezdeményezték ezen sportvetélkedőt. A verseny célja az volt, hogy a KERIPAR Vállalaton belül a gyárak szakmai kapcsolatán kivül tartós sportkapcsolatokat is teremtsünk. Ezzel a sportkapcsolattal is segitsük elő a tömegsport mozgalom kiszélesitését és teremtsük meg a gyárak dolgozói között a sportbarátságot.
Sportbeli célja az volt, hogy a különböző versenyszámokban eldönteni, hogy a KERIPAR Vállalaton belül melyik gyár csapata a legjobb.

Minket is meglepett a többi testvérgyár jó hozzáállása, örömmel vették ezen sportverseny megrendezését.
Már a megnyitó is impozáns volt, hiszen a gyárak csapatainak felvonulása és köszöntése után müsört is láthattak az egybegyültek.
A celldömölki "Berzsenyi" Gimnázium leánytanulói zenére bemutatott impozáns padgyakorlatot, mig az "Eötvös Lóránd" Általános Iskola leánytanulói szépségében nagyon kifejező karika gyakorlatot mutattak be.

Üzemegységünk fölényére jellemző volt, hogy mind a 4 csapatsportágban sportolóink az első helyen végeztek, és fölényesen nyerték a pontversenyt, egyben egy évre a "KERIPAR FAKUPA" vándorserleg védői lettek.

1975. február 14.-én megtartott közgyülés ünnepi hangulatban telt el.
Sportkörünk ünnepelte megalakulásának 5. évfordulóját.
Az eltelt 5 év évek terjedelmében nem sok, de fiatal gyárunk sportkörének életében jelentős állomás.
Visszaemlékezve az öt évre, megállapithatjuk, hogy tömegsport vonalon nagy lépést tettünk előre. Minden évben volt olyan tevékenységünk, értünk el olyan eredményeket, melyekre szivesen emlékezünk vissza.

A következő években is arra fogunk törekedni, hogy ezeknél az eredményeknél még jobbakat érjünk el, és a mainál is több dölgozót szeretnénk bevonni a tömegsport mozgalomba.
Reméljük, hogy a 10 éves jubileum alkalmával még nagyobb büszkeséggel emlékezhetünk vissza az elmult évekre.

Celldömölk, 1975. február hó

Járási Könyvtár Tár.
51924
CELDÖMÖLK

/: Vadócz Jenő :/
sportköri elnök

Dolgozóink a könyvtár-berendezés munkálatai közben a gyár területén és a helyszínen.

Dolgozóink a Könyvtár-berendezés munkálatai közben a gyár területén és a helyszínen.